



衛生福利部

執行委辦及獎補助計畫相關規定

中華民國 115 年 3 月

目錄

- 壹、衛生福利部及所屬機關委託研究計畫作業規定（科技組及綜規司）
- 貳、衛生福利部及所屬機關科學技術類委託研究計畫經費編列原則及基準（科技組）
- 參、行政院所屬各機關行政及政策類委託研究計畫經費編列原則及基準（行政院）
- 肆、衛生福利部委託研究計畫之調查訪問費編列基準（統計處）
- 伍、衛生福利部衛生業務補（捐）助作業要點（綜規司）
- 陸、衛生福利部補（捐）助科技發展計畫作業要點（科技組）
- 柒、衛生福利部補（捐）助辦理學術科技研討會作業要點（科技組）
- 捌、衛生福利部補助研究論文出版費用作業要點（科技組）
- 玖、衛生福利部委託或補助研究計畫主持人接受委託或補助計畫件數查核管理注意事項（科技組）
- 拾、衛生福利部及所屬機關研究計畫助理人員約用注意事項（科技組）
- 拾壹、衛生福利部補（捐）助參與或辦理國際衛生及福利事務作業要點（國合組）
- 拾貳、衛生福利部補（捐）助款項會計處理作業要點（會計處）
- 拾參、衛生福利部補（捐）助民間團體及個人經費結報方式評估及作業原則（會計處）
- 拾肆、衛生福利部及所屬機關補助直轄市及縣（市）政府處理原則修正規定（會計處）
- 拾伍、衛生福利部推展社會福利補助作業要點（社會救助及社工司）
- 拾陸、衛生福利部 115 年度推展社會福利補助經費申請補助項目及基準（社會救

助及社工司)

拾柒、衛生福利部 115 年度推展社會福利政策性補助項目及補助標準表 (社會救
助及社工司)

拾捌、衛生福利部社會福利政策類委託研究計畫經費編列基準表 (保護服務司)

拾玖、衛生福利部及所屬機關補(捐)助或委辦計畫派員出國審查原則 (國合
組)

貳拾、衛生福利部對所屬機關辦理衛生與社會福利業務補(捐)助民間團體及個
人管考作業規定 (綜規司)

壹、衛生福利部及所屬機關委託研究計畫作業規定

科技發展組與綜合規劃司共同訂定

110年6月10日修訂

- 一、為加強衛生福利部（以下稱本部）及所屬機關委託研究計畫管理，依據行政院所屬各機關委託研究計畫管理要點第四點規定，特訂定本規定。
- 二、本規定所稱委託研究計畫，指本部及所屬機關依業務需要，動用公務預算或其主管運用屬政府所有之基金作為研究經費，委託大專院校、研究機構、團體、或個人執行具研究性質之計畫。
- 三、委託研究計畫依計畫性質分類如下：
 - (一)行政及政策類研究：本部及所屬機關依業務需要辦理，其研究成果係作為業務改進或政策研擬參考者。
 - (二)科學及技術類研究：本部及所屬機關為提升衛生科學技術而辦理者。
- 四、本部各單位之行政及政策類委託研究計畫，以本部綜合規劃司為統籌管理單位；科學及技術類委託研究計畫，以本部科技發展組為統籌管理單位。
本部所屬機關之委託研究計畫，由各機關首長指定適當單位負責統籌管理。
- 五、本部及所屬機關委託研究計畫主題之選定，應以符合施政計畫及業務發展需要為原則。
- 六、本部各單位及所屬機關於編擬年度科學及技術類委託研究計畫概算前，應就政策需求、計畫目標、執行急迫性與可行性、預期成效、預算來源與編列之合理性、是否重複研究等，提出委託研究計畫需求，由本部科技發展組安排先期審議，並報經部長核定。
本部各單位擬編之行政及政策類委託研究計畫，亦應比照前項程序提出需求，由本部綜合規劃司安排先期審議，報經部長核定。本部所屬機關擬編之行政及政策類委託研究計畫，由各機關自行辦理先期審議，報經各機關首長核定。
- 七、本部各單位及所屬機關於預算通過後當年度三月底前，應將當年度選定之委託研究計畫主題、研究重點、期程、經費等，除有政府資訊公開法第十八條所定情形外，登錄於政府研究資訊系統（GRB，網址為 <http://www.grb.gov.tw>）及刊登於機關網頁；增修異動時，應即更新。
本部所屬機關應比照前項規定辦理登錄，並於本部網頁提供連結。
- 八、委託對象、研究人員與研究計畫書之審查與選定方式如下：
 - (一)行政及政策類委託研究計畫之徵求、審查及管考，依據衛生福利部及所屬機關行政

及政策類委託研究計畫作業流程（附件一）辦理。

(二)科學及技術類委託研究計畫之徵求、審查及管考，依據衛生福利部及所屬機關科學及技術類委託研究計畫作業流程（附件二）辦理。

(三)本部各單位及所屬機關應參考政府研究資訊系統，審慎選定委託研究主題、委託對象及研究人員，除應審酌主持人主持研究能力外，對同一期間（指研究計畫之研究期程重疊達四個月以上）接受政府委託研究計畫達二項以上者，尤應審慎衡酌考量。

(四)委託對象：以機構團體為簽約主體，機構團體之資格依各採購案引用之政府採購法條規定辦理。至於計畫主持人資格，以專（兼）任性質服務之機關團體提出申請，且應以該機關（構）團體為計畫之監督主責單位。倘計畫主持人為借調人員，則在不違反政府採購法及公務人員利益衝突法等相關法令下，仍可依上開原則提出申請。

(五)研究主持人依據委託研究計畫書格式（附件三）擬具研究計畫書，並依本部及所屬機關公告之規定投遞，經評審通過後，簽訂委託研究契約書。

(六)委託研究計畫如須出國考察，應另提出國計畫書，併委託研究計畫書審查；考察報告應列為研究報告附錄。

九、委託研究契約之簽訂，應依下列方式辦理：

(一)依政府採購法辦理完成之委託研究計畫，須經簽奉機關首長核可後，進行簽約作業。

(二)委託研究計畫契約書應規範事項如附件四。

(三)契約簽訂原則上應使用本部委託研究計畫契約書進行簽約，如有具體事實需要，擬修改契約條文者，須加會本部法規會後專案簽准辦理。

(四)各業務單位應要求受委託者於簽約後規定期限內，上政府研究資訊系統（GRB）網站登錄委託研究計畫基本資料。

十、研究經費之編列標準及撥付方式如下：

(一)委託研究經費核定後，其經費之撥付以分期辦理為原則。經費撥付方式，按契約規定撥予受委託者金融機構存款帳戶。

(二)科學及技術類委託研究計畫研究經費之編列，請參照衛生福利部及所屬機關科學及技術類委託研究計畫經費使用範圍及編列基準辦理；行政及政策類委託計畫經費之編列，請參照行政院所屬各機關行政及政策類委託研究計畫經費編列原則及基準辦理。

十一、研究進度之管制及查核方式如下：

- (一)各計畫受委託者，應依合約規定按時提報期中報告、研究成果報告。如遇特殊原因未能於計畫契約書所載繳交期限前繳交報告，並完成結案手續，執行機關應於事故發生或消失後之契約規定期限內以正式公文述明理由申請延期繳交。
- (二)本部及所屬機關之履約管理單位應指定專人確實監督掌握該單位委託研究計畫之執行進度及成效，並建立完整之資料檔案備查。
- (三)本部及所屬機關委託研究計畫統籌管理單位得視需要向履約管理單位查證委託研究計畫執行進度與成效，並提出檢討。
- (四)研究主持人於同一期間接受政府機關委託二項以上研究計畫，或連續三次以上接受本部委託研究者，該計畫成效列為查核重點。統籌管理單位得就本部委託研究計畫管理情形，進行書面或實地訪查。本部所屬機關委託研究計畫，應比照上述規定自行辦理之。

十二、本部各單位及所屬機關對受委託者所提期中報告及研究成果報告之審查，得以書面、會議或實地查訪之方式進行。

審查委員需具備該領域之專業知能，且遵守利益迴避原則，審查意見並應送受委託者參考修正研究成果報告。

十三、委託研究計畫報告格式依附件五辦理。

十四、研究報告經審查通過後，應將修正完成之報告送相關單位參考，各單位對研究成果報告之研究結論與建議事項，應詳加評估可行性及實用性。

十五、研究成果應作為擬定施政及法令之依據或參考，並提供學術研究單位作為參考及研究之資料。

十六、委託研究報告成果之公開，除有政府資訊公開法第十八條所定情形者外，應以下列方式為之：

- (一)各委託單位應於每年四月底前登錄前一年之委託研究報告全文於政府研究資訊系統及刊登於機關網頁。
- (二)各委託單位應於委託研究計畫結束後四個月內，分別將委託研究報告二份及電子檔函送國家圖書館辦理寄存，供公眾參考使用。

十七、委託研究成果之發表，除有政府資訊公開法第十八條所定情形者外，並得以下列方式為之：

- (一)由本部及所屬機關舉辦研究成果發表會或成果應用相關會議。
- (二)由研究者於國內外學術性研討會上發表。

(三)由研究者以論文形式發表於國內外學術性期刊。

十八、研究報告之管理方式如下：

(一)各委託研究計畫契約簽訂完成後，應依計畫之性質分類，會知統籌管理單位辦理編號列管。

(二)各委託單位應妥為保存及管理研究報告。

十九、研究計畫性質屬連續性之計畫者，得以多年期研究計畫辦理委託，並得分年填列需求經費。經核准為多年期研究計畫者，應要求受委託者於期中及各年度計畫執行期屆滿前繳交期中報告及該年度研究成果報告，並依執行進度辦理各該年度之經費核銷事宜。

二十、研究報告之成果如以論文發表於國內外學術性期刊，得依衛生福利部補助研究論文出版費用作業要點申請補助。

二十一、本部及所屬機關之人員參與委託研究工作，不得支領研究計畫經費。

二十二、本規定如有未盡事宜，應依據行政院所屬各機關委託研究計畫管理要點辦理。

衛生福利部及所屬機關行政及政策類委託研究計畫作業流程

先期作業 (前一年度) → 徵求計畫 (前一年度) → 計畫審查 (前一年度) → 計畫管考 (當年度) → 研究成果 (次年度)

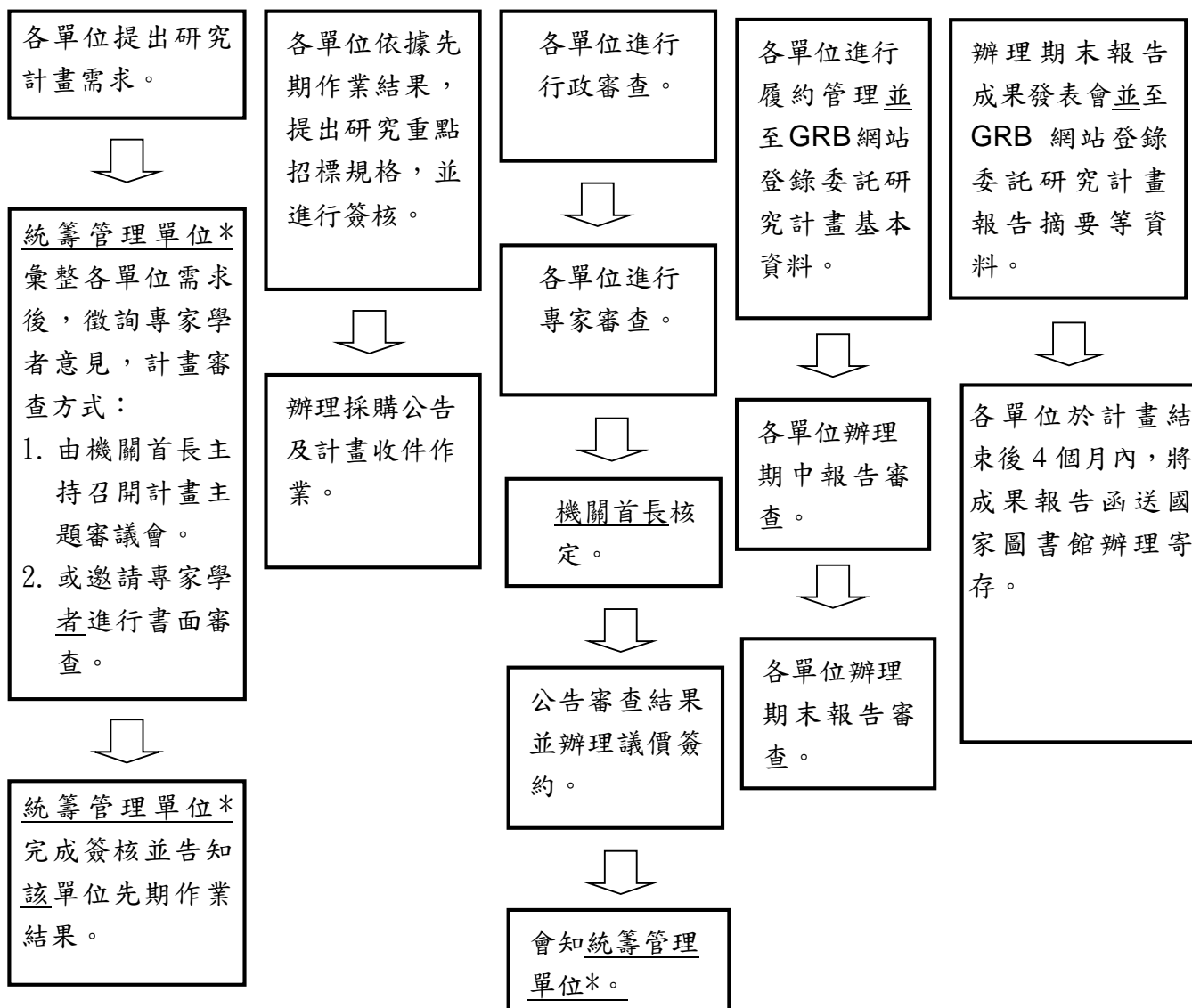

註：行政及政策類委託研究計畫統籌管理單位，本部為綜合規劃司；本部所屬機關為各機關首長指定之適當單位。

衛生福利部及所屬機關科學及技術類委託研究計畫作業流程

先期作業 (前一年度) → 徵求計畫 (前一年度) → 計畫審查 (前一年度) → 計畫管考 (當年度) → 研究成果 (次年度)

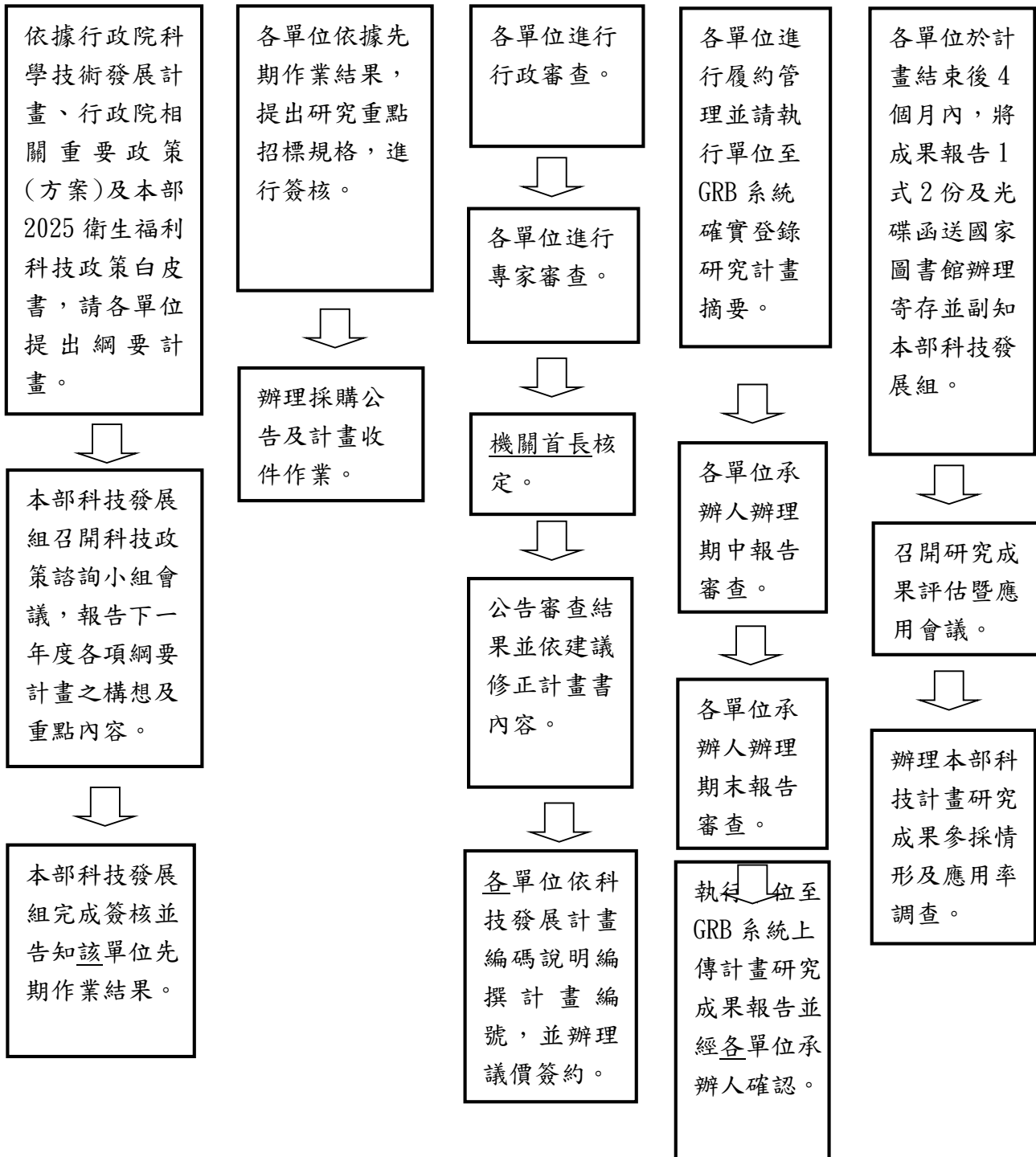

委託研究計畫書格式

委託研究計畫書內容應包含下列各項：

- (一) 封面
- (二) 目錄
- (三) 計畫中文摘要
- (四) 計畫英文摘要
- (五) 前言（包括研究問題之背景與現況、文獻探討等）
- (六) 計畫目標（連續型計畫需敘述計畫總目標、分年度目標）
- (七) 重要工作項目及實施方法（連續型計畫需分年度敘述）
- (八) 計畫人員及分工配置、計畫人員學經歷、主持人及協（共）同主持、人參與政府委託研究計畫情形
- (九) 計畫經費
- (十) 計畫進度
- (十一) 計畫預期成果
- (十二) 重要參考文獻
- (十三) 需其他機關配合或協調事宜
- (十四) 政府部門研究計畫基本資料表（GRB 表）。（簽約後附上本表）

委託研究計畫契約書應規範事項

委託研究契約書內容應包含下列各項：

- (一) 委託機關、受委託者、雙方代表人（或負責人）及研究主持人。
- (二) 計畫名稱及執行期間。
- (三) 計畫之經費與其撥付、報銷及所得稅扣繳方式。
- (四) 計畫變更或終止之程序。
- (五) 研究成果提送審查(驗收)階段及期限。
- (六) 著作權及智慧財產權之歸屬。
- (七) 研究資訊及成果公開之處理方式。
- (八) 受委託者保守契約內容及委託機關業務機密之義務。
- (九) 受委託者及委託機關雙方對可能侵害第三者智慧財產權應負之責任。
- (十) 受委託者配合委託機關查核計畫執行之義務。
- (十一) 受委託者接受研究成果驗收之義務。
- (十二) 受委託者告知研究過程及應用有危害人體健康、汙染環境或公共危險之虞之義務。
- (十三) 違反約定事項之處理。
- (十四) 圖書、儀器、設備之購用及處理。
- (十五) 其他有關事項。

委託研究計畫報告格式

一、期中報告內容:

- (一)封面:包括計畫名稱、計畫編號、執行期限、執行機構、研究主持人、聯絡人等資料
- (二)目錄
- (三)本文:
 - 1.前言(包括研究問題之背景與現況、文獻探討等)
 - 2.計畫目標
 - 3.重要工作項目及實施方法(包括半年度(期中)已執行完成之工作項目及初步成果)
 - 4.半年度(期中)執行研究中所遭遇之問題與困難
 - 5.半年度(期中)經費使用狀況

二、研究成果報告內容:

- (一)封面:需包括委託機關、計畫編號、計畫名稱、執行機構、研究主持人、研究人員、執行期限等資料
- (二)目錄:包括目次、圖次、表次、附錄
- (三)摘要:
 - 1.中英文摘要各一篇,字數以不超過六百字為原則
 - 2.摘要之內容應包括研究目的、研究方法、主要發現、結論及建議事項,並填寫中英文關鍵詞三至五個
- (四)本文:
 - 1.前言(包括研究問題之背景與現況、文獻探討等)
 - 2.計畫目標
 - 3.重要工作項目及實施方法
 - 4.結果與討論
 - 5.結論與建議
 - 6.參考文獻:請依臺灣醫誌編排方式
 - 7.圖、表
- (五)附錄:空白研究調查問卷、法規及其他重要資料均應列為成果報告附錄

三、印刷式樣

- (一)報告本文以中、英文撰寫均可，採橫式、由左至右繕打
- (二)紙張大小為 A4
- (三)採雙面印刷，不需外加彩色封面，平裝裝訂
- (四)報告內容之中文字型請採「標楷體」，英文字型採用「Times New Roman」，字體大小為 14 點，採標準字元間距，行距為 1.5 倍行高，邊界為上下邊界各 3 cm、左右各邊界 2.5 cm，電子檔請以 Microsoft Word 5.0 或 5.0 以上版本之文書處理軟體撰寫、存檔，與書面報告同時繳交

四、資料讀我檔案格式

- (一)資料讀我檔案請參考範例製作，本檔案係為說明計畫成果之摘要內容及所繳交之各電子檔性質與內容，故本檔案包含中文摘要、英文摘要及光碟片檔案說明三大部分
- (二)本資料電子檔內文設定中文字型以「標楷體」、英文字型以「Times New Roman」、字體大小設為「12」；行距設為「單行間距」

五、電子檔之交付

- (一)為方便作業，檔名請參照資料讀我檔案範例統一命名，若有兩種以上的調查工具，請附加標示 1、2，以利區分
- (二)請將所有檔案燒錄至 CD-R 光碟片後，再以 CD-R 光碟片交出（但請不要利用 MO 交付）；若遇燒錄有困難時，請將檔案壓縮後交付
- (三)調查法進行之計畫所需交付之原始資料數據檔案，為方便使用者的不同需求，請同時交付 dbf 及 txt 檔
- (四)譯碼簿格式應包含問卷題目編號、變項名稱、變項屬性、起迄欄、變項說明與注意事項等資料，請參考問卷譯碼簿範例製作
- (五)光碟片上請標示主持人、計畫編號及計畫名稱

貳、衛生福利部及所屬機關科學技術類委託研究計畫經費編列原則及基準

114年9月24日衛部科字第1144060525號函修正，並自115年1月1日生效

項目名稱	說明	編列標準
<p>人事費</p> <p>1. 研究計畫主持人費</p>	<p>人事費占總經費之比例，以不超過百分之五十為原則，但有特殊需要者，得經各機關首長同意後，不在此限。</p> <p>1. 符合總經費\geq三百萬元之全國性多年期計畫，或屬跨領域、整合型之計畫，應於徵求計畫需求說明書，敘明符合編列協同主持人費用之研究重點項目，方得編列上揭費用，惟計畫主持人、協同主持人總支領人數以四人為限：</p> <p>(1) 跨領域、整合型計畫之定義如下：</p> <p>a. 跨領域計畫—係指計畫內容涵蓋二個以上不同之領域，如遠距照護計畫有醫療、資通訊二種以上領域之團隊共同合作完成，即屬之。</p> <p>b. 整合型計畫—係指計畫必須依公告整合三項以上之相關研究項目，並有詳細工作分配與主題，且總主持人連同共同主持人合計至少三人，其工作說明如下：</p> <p>(a) 總主持人負責所有分項計畫之行政統籌、協調等事宜，故除為整合型計畫之領導者及協調者外，且必須擔任其子計畫負責人，該子計畫若經審查未通過，則該整合型計畫將不予通過。</p> <p>(b) 總主持人需彙整所有主題內容成一本計畫書，由其所在機構進行投標，投標時應一併檢具子計畫承作單位之資格文件。</p> <p>(c) 總主持人得提列計畫辦公室之行政計畫，管控該整合計畫執行之進度、聯繫等相關經費。</p> <p>2. 未達總經費三百萬元之全國性多年期計畫，或不屬跨領域、整合型計畫之上揭第一項條件</p>	<p>1. 計畫主持人費以新臺幣(下同)二萬元/人月為上限。</p> <p>2. 協同主持人費以一萬八千元/人月為上限。</p>

者，僅能編列計畫主持人費用（一人為限）。

3.計畫相關人員資格規定及支領原則：

資格規定

(1)計畫主持人：

- a.具備博士或副教授以上資格者。
- b.擔任公私立大專院校之附屬醫院、公私立研究機構、教學醫院主治醫師二年以上或獲碩士學位從事研究工作四年以上，並有著作發表於國內外醫藥、食品、公衛、福利等著名學術期刊之衛生福利領域相關人員。
- c.公協學會團體負責人或負責人授權之行政主管人員，並從事醫藥、食品、公衛、福利等領域工作五年以上者。

(2)協同主持人：

- a.具備博士或助理教授以上資格者。
- b.擔任公私立大專院校之附屬醫院、公私立研究機構、教學醫院主治醫師二年以上或獲碩士學位從事研究工作四年以上，並有著作發表於國內外醫藥、食品、公衛、福利等著名學術期刊之衛生福利領域相關人員。
- c.公協學會團體負責人或負責人授權之行政主管人員，並從事醫藥、食品、公衛、福利等領域工作五年以上者。
- d.如屬不支薪之協同主持人，則不受前三項之資格限制。

支領原則：

- (1)主持人、協同主持人於計畫執行期間，得按月支領研究費。
- (2)若在本部及所屬機關其他計畫已支領主持人、協同主持人費用者，不得再重複編列支領。但因研究計畫需要，經各機關首長同意後得酌予增列。
- (3)實際支領時應附支領人員學經歷級別。計畫書預算表內所列預算金額不得視為支領標準。

2.研究人力費	<p>執行本計畫所需聘僱之專、兼任人員薪資及專任人員年終獎金等。</p> <p>在本計畫支領專任薪資者，不得再支領本部其他計畫薪資。</p>	<p>專、兼人員任每月工作酬金依受委託單位自行訂定之標準，核實支給。</p> <p>專任人員得按當年度執行本計畫工作月數之比例編列年終獎金。</p>
3.保險	<p>專、兼任人員資格依「國家科學及技術委員會補助專題研究計畫研究人力約用注意事項」辦理。</p> <p>執行本計畫所需聘僱研究人力之勞、健保費。</p>	<p>依據勞工保險條例、勞動基準法及全民健康保險法等相關規定編列雇主應負擔之勞保及健保費用（非依法屬雇主給付項目不得編列），有關勞保及健保費用編列基準請自行上網參照勞動部勞工保險局以及衛生福利部中央健康保險署之最新版本辦理。</p>
4.公提離職儲金或公提退休金	<p>執行本計畫所需聘僱研究人力之公提離職儲金（計畫執行機構不適用勞動基準法者）或公提退休金（計畫執行機構適用勞動基準法者）。</p>	<p>依「衛生福利部及所屬機關研究計畫助理人員約用注意事項」及「勞工退休金提繳工資分級表」編列。</p>
業務費 稿費 審查費 講座鐘點費	<p>稿費係實施本計畫所需撰稿及翻譯費。但撰寫本計畫之成果報告或發表之論文不得報支本項費用，計畫項下相關人員亦不得支領本項費用。</p> <p>審查費係指執行本計畫所需聘請專家學者進行實質審查並提供書面意見所支給之酬勞。</p> <p>講座鐘點費係實施本計畫所需訓練研討活動之授課演講鐘點費或實習指導費。</p> <p>專家指導授課之交通費可依行政院「講座鐘點費</p>	<p>稿費依行政院「中央政府各機關學校出席費及稿費支給要點」辦理。</p> <p>審查費依行政院「中央政府各機關學校出席費及稿費支給要點」辦理。</p> <p>講座鐘點費依行政院「講座鐘點費支給表」辦理。</p>

	<p>支給表附則 5」主辦機關得衡酌實際情況，參照出差旅費相關規定，覈實支給外聘講座交通費及國內住宿費。</p> <p>計畫項下已列支主持費及研究費等酬勞者不得支領本項費用。</p>	
<p>臨時人員費用 (含其他雇主應負擔項目)</p>	<p>實施本計畫特定工作所需勞務之工資(以按日或按時計酬者為限)、雇主負擔之勞健保費及公提勞工退休金，受委託單位人員不得支領臨時人員費用。</p>	<p>依計畫執行機構自行訂定之標準按工作性質編列(每人天以八小時估算，實際執行時依勞動基準法相關規定核實報支)</p>
<p>文具紙張</p>	<p>實施本計畫所需油墨、碳粉匣、紙張、文具等費用。</p>	
<p>郵電</p>	<p>實施本計畫所需郵資、快遞費、電報、電話費、網路使用費，但不得編列手機費用。</p>	
<p>印刷</p>	<p>實施本計畫所需書表、研究報告等之印刷裝訂費及影印費。</p>	
<p>租金</p>	<p>實施本計畫所需租用辦公房屋場地、機器設備、車輛及資訊軟硬體等租金。</p> <p>資訊軟硬體包括電腦主機、週邊設備及軟體(電腦作業系統、資料庫系統、套裝軟體等)。</p>	<p>車輛租用僅限於從事因執行本計畫之必要業務進行實地審查或實地查核時，所產生之相關人員接駁或搬運資料、儀器設備等用途，須提出證明文件，得列入本項，且不得重複報支差旅交通費。</p>
<p>權利使用費</p>	<p>實施本計畫所需使用專利權、著作權、商標權等各項智慧財產權或其他專屬權利(例如教具等)而支付之相關權利金等費用。</p>	

設備使用服務費	實施本計畫所需之儀器設備使用之相關服務費。	
維護費	實施本計畫所使用儀器設備所需之修繕及養護費用。	
油脂	實施本計畫所需車輛、機械設備之油料費用。(車輛之油料費用，係指從事調查研究之實地訪查，而非屬派遣機關人員出差，其性質與出差旅費之報支不同，受委託或補(捐)助單位如無公務車可供調派，而需由實地訪查人員駕駛自用汽(機)車從事該訪查，且此項情況已於委託計畫(或契約)訂明者，其所需油料費，得由各委辦機關本於職責自行核處，檢據報支)	
調查訪問費	實施本計畫所需問卷調查之填表或訪視費。問卷調查或訪視時所需之禮品或宣導品費用。經本部審查核可之全國性之大型訪問調查，得以「衛生福利部委託研究計畫之調查訪問費審查標準」編列經費，並應詳列調查訪問所需細項經費；倘受委託單位有虛報情事者，得請其重新檢討或終止契約。(調查訪問除非需求說明書中載明，否則不得委外執行)	每份五十元至三百元(訪視費及禮品費合計)，依問卷內容繁簡程度，酌予增減。經審查核可之全國性之大型訪問調查，不受上開經費限制。
受試者保險費	實施本計畫臨床受試者所需之受試保險費。(核實報支)	依需求，酌予增減。
受試者營養費	實施本計畫所需受試者營養費用。	每人次五十元至一百元，依需求，酌予增減。
醫學倫理委員會(IRB)審查費	實施計畫因涉及人體試驗及人體研究(例如：人體檢體採集或個人隱私資料之收集)，須經醫學倫理委員會(IRB)審查者，得編列該項審查費。	每一計畫或每一人體試驗案審查費以十萬元為限，所需費用核實報支。

電腦處理費	<p>實施本計畫所需電腦資料處理費。包括：資料譯碼及鍵入費、電腦使用時間費、磁片、磁碟、隨身碟、光碟片及報表紙等。</p> <p>電腦軟體、程式設計費、電腦周邊配備、網路伺服器架設、網站或軟體更新費、網頁及網路平台架設等係屬設備，依規定不得編列購買費用。</p>	
資料蒐集費	<p>實施本計畫所需相關資料檢索費。</p>	
圖書費	<p>實施本計畫所需購置國內、外參考書籍、期刊以具有專門性且與研究計畫直接有關者為限。擬購置圖書應詳列其名稱、數量、單價及總價。</p>	<p>圖書費每本需低於一萬元。</p>
材料費	<p>實施本計畫所需消耗性器皿、材料、實驗動物、藥品及使用年限未及二年或單價未達一萬元非消耗性之物品等費用。</p> <p>使用年限未及二年或單價未達一萬元之非消耗性物品以與計畫直接有關為限；且不得購置普通性非消耗物品，如複印機、印表機、電腦螢幕、碎紙機等。</p> <p>應詳列各品項之名稱（中英文並列）單價、數量與總價。</p>	
出席費	<p>實施本計畫所需專家諮詢會議之出席費。計畫項下之相關人員（已列支人事費之各類酬勞者）及非以專家身分出席者不得支領。</p> <p>屬工作協調性質之會議不得支給出席費。</p> <p>焦點座談參與座談者，非以專家身分出席，不得支領出席費。</p>	<p>出席費依行政院「中央政府各機關學校出席費及稿費支給要點」辦理。</p>
國內旅費	<p>實施本計畫所需之相關人員及出席專家之國內差旅費。</p> <p>差旅費分為交通費、住宿費、雜費等。</p> <p>出席專家如係由遠地前往，受委託單位得衡酌實</p>	<p>國內旅費依行政院「國內出差旅費報支要點」規定辦理。</p>

	<p>際情況，參照行政院「國內出差旅費報支要點」規定，覈實支給交通費及住宿費。</p> <p>凡公民營汽車到達地區，除因業務需要，報經本部事前核准者外，其搭乘計程車之費用，不得報支。</p>	
聘請國外顧問、專家及學者來台工作費用	依行政院「各機關聘請國外顧問、專家及學者來台期間支付費用最高標準表」辦理。	
餐費	已支領本項工作費用者，不得再支領其他工作報酬（如：出席費、鐘點費等）。	實施本計畫執行需要而召開之相關會議，已逾用餐時間之餐費。
其他	辦理本計畫所需之其他未列於本表之項目。	申請餐費，每人次最高一百五十元。
雜支費	實施本計畫所需之雜項費用。	應於計畫書列明支用項目，並說明需求原因。
管理費	<p>本項經費應由計畫執行單位統籌運用，使用項目如下：</p> <p>(1) 水、電、瓦斯費、大樓清潔費及電梯保養費。</p> <p>(2) 加班費：研究人力及臨時人員為辦理本計畫而延長工作時間所需之加班費，惟同一工時不應重複支領。</p> <p>(3) 除上列規範項目，餘臨時工資、兼任人員或以分攤聘僱協辦計畫人員之薪資，不得以此項核銷。</p> <p>(4) 依據全民健康保險法之規定，編列受委託單位因執行本計畫應負擔之補充保險費用。</p> <p>(5) 依據勞動基準法之規定，編列受委託單位</p>	<p>最高以業務費之金額百分之五為上限，且不得超過十萬元。</p> <p>1.視實際需要，每年度以不超過計畫下人事費（不含計畫主持人、協同主持人費）及業務費總和之百分之十五為上限。</p> <p>例如：管理費之計算公式： （人事費+業務費-主持人費-所有協同主持人費）x 15%。</p> <p>2.補充保險費用編列基準請自行上網參照中央健康保險署之最新版本辦理。</p>

	因執行本計畫，應負擔執行本計畫研究人力及臨時人員之特別休假，因年度終結或契約終止而未休之日數，所發給之工資。	
--	--	--

備註 1：因本預算未編列資本門，故不能採購儀器設備，必要時可採租賃方式辦理。

備註 2：非委託研究計畫之科學技術類『委託辦理案件』得準用本基準。

參、行政院所屬各機關行政及政策類委託研究計畫經費編列原則及基準

108 年 11 月 28 日院授發社字第 1081301830 號函修正

項 目	建議項目及經費基準 (單位：新臺幣元)	說 明
一、研究人員費	<p>1、專任研究人員：</p> <p>(1) 研究員級：最高一一二、〇〇〇元/月。</p> <p>(2) 副研究員級：最高一〇一、〇〇〇元/月。</p> <p>(3) 助理研究員級：最高九一、〇〇〇元/月。</p> <p>(4) 研究助理：最高四四、〇〇〇元/月。</p> <p>2、兼任研究人員：</p> <p>(1) 研究員級：最高二四、〇〇〇元/月。</p> <p>(2) 副研究員級：最高二二、〇〇〇元/月。</p> <p>(3) 助理研究員級：最高一八、〇〇〇元/月。</p> <p>(4) 研究助理：最高一二、〇〇〇元/月。</p> <p>3、研究人員職級比照「科技部委託研究計畫人事費及管理費編列基準」之「貳、科學及技術類研究計畫」之人事費編列基準辦理。</p> <p>4、專任研究人員年終獎金：最高一點五個月。</p> <p>5、勞保、健保、勞工退休金或離職儲金：依相關法令辦理。</p> <p>6、前列各項研究人員經費基準，如應政策或業務參考需要，研究計畫須縮短研究時程者，得經機關首長核准酌予提高。</p>	<p>1、本項各項數額採上限方式規定，各機關得依業務性質自行訂定相關經費基準。</p> <p>2、專任研究人員(含研究主持人、協同主持人等)，指由受委託單位編制內正式僱用並專職從事研究工作之人員。</p> <p>3、各機關應視各該研究計畫之目的、性質及預算規模，妥為規劃計畫需求。服務建議書(或企劃書)應提出包含人力規劃、研究人員本職身分與對該計畫投入及預期成果等資訊。</p> <p>4、各該研究計畫應依人事費比例、人力配置及人員投入時間等，綜合衡量各項研究人員費之配置合理性。</p>
二、座談會出席費、稿費、鐘	依「中央政府各機關學校出席費及稿費支給要點」、「講座鐘點費支給表」等規定辦理。	依計畫研究設計需要編列。

點費及審查費等		
三、問卷調查費	1、設定上限，例如調查費在三〇〇元/份以內。 2、調查費、郵資、問卷印刷費及資料分析費或統計費等依問卷份數編列。	依計畫研究設計需要編列，包括調查費、郵資、問卷印刷費。
四、報告印刷費	已有公開市場機制，不另訂基準。	依研究報告頁數及份數需要編列。
五、資料蒐集費	已有公開市場機制，不另訂基準。	本項費用以購置參考書、期刊或影印必要資料，以及資料索費為限。
六、差旅費	依「國內出差旅費報支要點」、「國外出差旅費報支要點」規定編列。	1、計畫書須預先研設部分出差目的地。 2、國外資料常可透過網際網路蒐集，出國計畫應審慎評估。
七、其他經費	依研究計畫設計需求及相關主、會計規定編列。	計畫書列明支用項目。
八、雜支費	最高依一至七項金額總和百分之五計列。	計畫書列明支用項目。
九、行政管理費	1、最高依一至八項金額總和百分之十計列。 2、簽約學校或學術團體之規定超過此基準者，得檢附相關資料，由委託機關核定後編列。	為支應共同性質事務費如水電費等研究計畫需要之支出。

肆、衛生福利部委託研究計畫之調查訪問費編列基準

112年8月21日修訂

項目	計費方式說明	調查訪問費用
面訪問卷調查	<p>一、本項目係指派員實地面訪調查，包括須由訪員提供輔助說明之自填問卷調查等。</p> <p>二、依調查時間計算（因問卷詢問難度各異，以預試時所需平均調查時間估算）：</p> <ol style="list-style-type: none"> 1. 小於 20 分鐘 2. 21 分鐘-30 分鐘 3. 31 分鐘-40 分鐘 4. 41 分鐘-50 分鐘 5. 51 分鐘-60 分鐘 6. 61 分鐘-70 分鐘 7. 71 分鐘-80 分鐘 8. 大於 80 分鐘 <p>三、前項調查時間包括同意書講解及簽署、自填問卷填答說明、須於現場完成之調查表件收集、及訪問過程相關紀錄表件之登載等所需時間。</p>	<p>≤ 200 元/案</p> <p>≤ 300 元/案</p> <p>≤ 400 元/案</p> <p>≤ 500 元/案</p> <p>≤ 600 元/案</p> <p>≤ 700 元/案</p> <p>≤ 800 元/案</p> <p>≤ 900 元/案</p>
電話訪問調查	<p>依調查員訪查累積時數、口語特質、訪問技巧、訪問品質、工作態度等評核計價基準。</p>	<p>時薪上限為勞動部「每小時基本工資」之 1.3 倍。</p>

伍、衛生福利部衛生業務補（捐）助作業要點

109年9月29日修訂

- 一、為加強衛生福利部（以下簡稱本部）對衛生業務補（捐）助案件經費支用情形之管制、考核，俾提升補（捐）助業務效益，有效配置政府有限資源，特訂定本作業要點。
- 二、補（捐）助對象：學校、財團法人、醫療機構、民間團體及個人。
- 三、補（捐）助條件：符合本部推動之重要政策或施政重點之活動或計畫。計畫型補（捐）助案件，由主辦單位視業務性質另訂補充規定；活動或研討會等型式補（捐）助案件，每一申請單位每年以補（捐）助一次為原則。
- 四、補（捐）助經費用途及使用範圍：
 - （一）與辦理衛生業務相關活動或計畫者所需費用。
 - （二）補（捐）助經費之估算編列，依下列規定辦理：
 - 1.人事費及業務費：依衛生福利部補（捐）助科技發展計畫經費編列基準及使用範圍。
 - 2.行政管理費：
 - （1）適用於計畫型補（捐）助計畫。
 - （2）計算方式： $(\text{人事費} + \text{業務費} - \text{研究計畫主持人費} - \text{國外旅費}) \times 10\% + \text{設備費之管理費}$ 。
 - （3）設備費之管理費，最高以核列新臺幣十萬元為限。
 - （三）補（捐）助經費涉及採購事項，依政府採購法相關規定辦理。
- 五、補（捐）助案件，採公開徵求方式辦理，其相關資訊應於網際網路公開，徵選過程應符合公開、公平及公正原則。申請程序及應備文件如下：
 - （一）申請程序：
 - 1.辦理衛生業務相關活動或研討會，申請單位應於辦理前一個月提出申請。
 - 2.本部公開徵求案件，申請單位應依本部徵求計畫書所定內容辦理。
 - （二）補（捐）助案件之申請，應以書面檢附詳細計畫書，向本部提出；其屬團體者，應於函中載明立案登記之文號或證號。計畫書內容，

應包括下列事項：

- 1.計畫名稱、目的、辦理方式、預期成果、經費需求及辦理期程。
 - 2.參與計畫人員之學經歷背景及佐證檔。
 - 3.以同一事由向二以上機關申請補（捐）助者，應據實列明全部經費內容、向各機關申請補（捐）助項目與金額。
- 前項申請如有隱匿或不實情事，本部應撤銷該補（捐）助，並以書面行政處分限期命其返還已撥付款項。

六、審查標準及作業程序：

（一）補（捐）助案件性質非屬委辦事項者，其審查依下列規定辦理：

- 1.補（捐）助金額新臺幣五十萬元以下者，由補（捐）助案件主辦單位依權責自行審查。
- 2.補（捐）助金額逾新臺幣五十萬元至新臺幣三百萬元以下者，由主辦單位邀相關領域學者專家及單位代表至少三人，以書面或會議方式審查，其中外聘學者專家至少一人。
- 3.補（捐）助金額逾新臺幣三百萬元者，由主辦單位邀相關領域學者專家及單位代表至少五人，以書面或會議方式審查，其中外聘學者專家至少二人。
- 4.配合本部政策特殊性或緊急性案件，得由主辦單位依權責自行審查後，專案簽報辦理。

（二）主辦單位就應由審查委員審查之案件，應製作審查表，併同計畫書送審查委員；其審查表應包含審查項目、經費、配分、審查意見及評分結果，其中經費項目所占總滿分之比率，不得低於百分之二十。

審查決議及標準如下：

- 1.補（捐）助計畫之審查，應有委員總數二分之一以上出席，其決議應經出席委員過半數同意；其中外聘學者專家人數不得少於出席人數之三分之一。
- 2.評分以一百分為滿分，平均未達七十五分者，不得予以補（捐）助。

（三）補（捐）助案件涉及派員出國者，由主辦單位依衛生福利部暨所屬機關補（捐）助或委辦計畫派員出國審查原則辦理。

(四) 主辦單位應依政府採購法關於利益迴避之規定辦理審查；外聘委員亦應符合衛生福利部暨所屬機關(構)聘請外部委員之利益衝突防範注意事項相關規定。

(五) 補(捐)助案件審查結果，由主辦單位簽報部長核定；金額逾新臺幣五十萬元者，於簽報過程應知會政風處。

七、經核定補(捐)助之案件，由本部與接受補(捐)助者簽訂契約，依計畫實際執行進度撥款。但性質特殊經簽奉核准者，不在此限。契約書應約定下列事項：

(一) 接受補(捐)助者應依審查後修正之計畫書內容確實執行，執行期間不得拒絕本部派員查核。

(二) 接受補(捐)助者應依原訂用途支用補(捐)助經費。未依原訂用途支用或有虛報、浮報情事，應繳回該部分之補(捐)助經費，本部得依情節輕重對接受補(捐)助者停止補(捐)助一年至五年。

(三) 接受補(捐)助者應於計畫約定之期限內，提出期末成果報告。

(四) 執行成果審核及付款方式。

(五) 接受補(捐)助辦理採購，其補(捐)助金額占採購金額半數以上且在新臺幣一百萬元以上者，依政府採購法相關規定辦理，並受本部監督。

(六) 接受補(捐)助者之經費結報，檢附之支出憑證依政府支出憑證處理要點規定辦理，並詳列支出用途及全部實支經費總額；同一案件由二以上機關補(捐)助者，應列明各機關實際補(捐)助金額。

(七) 受補(捐)助經費於補(捐)助案件結案時尚有結餘款，按補(捐)助比例繳回。

(八) 受補(捐)助經費產生之利息或其他衍生收入應依衛生福利部補(捐)助款項會計處理作業要點辦理。

(九) 補(捐)助經費之原始憑證經本部同意留存受補(捐)助單位者，辦理結報時，無須彙送本部，但應依會計法及政府會計憑證保管調案及銷毀應行注意事項規定妥善保存與銷毀。經發現未確實辦理者，本部得依情節輕重對受補(捐)助單位停止補(捐)助一

年至五年。

(十) 受補(捐)助之民間團體及個人申請支付款項時，應依誠信原則對提出支出憑證之支付事實及真實性負責，如有不實，應負相關責任。

八、受補(捐)助單位經費請撥、支出憑證之處理及核銷程序，依衛生福利部補(捐)助款項會計處理作業要點規定辦理。

九、受補(捐)助案件之督導考核，依下列規定辦理：

(一) 主辦單位應強化內部控制機制，訂定適當之績效衡量指標，作為辦理補(捐)助案件成果考核及效益評估之依據，並依契約規定事項，切實審核工作進度及經費支用明細，必要時得會同本部會計處及綜合規劃司進行經費支用明細之查證及補(捐)助工作績效之評估。

(二) 主辦單位經審核發現補(捐)助者有違反契約規定事項之情形時，依契約相關規定處理，並列入紀錄。

(三) 對於同一單位連續三年以上補助辦理同一類型業務者，主辦單位應將其列為執行成效及經費使用查核重點，於年度終了後進行執行成效考核(如附表)，並於每年二月底前送本部綜合規劃司彙辦。

(四) 對補(捐)助經費運用之考核，經發現成效不佳、未依補(捐)助用途支用、或有虛報、浮報情事，除應繳回該部分之補(捐)助經費外，本部得依情節輕重對受補(捐)助團體停止補(捐)助一年至五年。

十、受補(捐)助單位應將本部列為該受補(捐)助活動或計畫之指導單位。

十一、受補(捐)助單位於活動或計畫執行期間變更計畫內容、經費項目或執行期間，應以書面事先向本部提出申請。如申請延長執行期間，以不跨年度為原則。

十二、本部法定預算已明列補(捐)助對象及用途並經立法院審議通過者，不適用第五點規定。

十三、本部對民間團體及個人之補(捐)助，應依下列規定於機關網站首頁設置專區或便捷連結方式公開：

(一) 依本要點規定訂定之作業規範及管考規定。

(二)非屬政府資訊公開法第十八條規定應限制公開或不予提供性質者，本部會計處對核定之民間團體或個人之補(捐)助案件，包括補(捐)助事項、補(捐)助對象、核准日期及補(捐)助金額(含累積金額)等資訊，應按季於本部網站公開；本部管考結果(如附表)，應於年度終了後三個月內公開。

十四、主辦單位應強化內部控制機制，對民間團體之補(捐)助資訊，應登載於民間團體補(捐)助系統(CGSS)，並透過該系統查詢補(捐)助案件有無重複或超出所需經費等情形，作為辦理核定、撥款及核銷作業之參據。

附表

衛生福利部○○○年度對民間團體及個人之衛生業務補(捐)助案件執行情形考核表

單位名稱：

計畫名稱	查核項目(1)	是/否	績效衡量指標		執行成效達成情形
			指標內容	未訂指標(請說明)	
	是否針對計畫選定適當之績效衡量指標，作為辦理補(捐)助案件成果考核及效益評估之參據。				
	查核項目(2)	是/否	辦理情形		
	徵選過程是否公開透明。				
	是否符合預期政策目標。				
	經費支用是否符合規定。				
	補(捐)助計畫之執行是否符合工作進度。				

備註：1.依據「衛生福利部衛生業務補(捐)助作業要點」辦理。

2.本表所列計畫係對於同一單位連續三年以上補助辦理同一類型業務者，列為查核重點。

主辦單位：

單位主管：

陸、衛生福利部補（捐）助科技發展計畫作業要點

113年01月08日修訂

- 一、衛生福利部（以下簡稱本部）為推動整體衛生福利之研究及發展，補（捐）助公私立大專院校、研究機關（構）、團體、法人及醫療機構所執行具醫學科技發展、醫衛社福政策研究及衛生福利科技交流之計畫，特訂定本要點。
- 二、補（捐）助科技發展計畫，除本部法定預算已明列補（捐）助對象及用途並經立法院審議通過者外，原則上採公開徵求方式辦理，其相關資訊應於本部全球資訊網公開，徵選過程並應符合公開、公平及公正原則。
- 三、補（捐）助對象如下：
 - （一）公、私立大專校院。
 - （二）公立研究機關（構）。
 - （三）財團法人、非營利社團法人機構、相關公協會及醫療機構。
- 四、申請補（捐）助需符合下列條件之一：
 - （一）補（捐）助對象執行與本部業務相關之研究項目。
 - （二）推動科技交流及科技環境建置之計畫。
- 五、補（捐）助科技發展計畫類別如下：
 - （一）一般研究計畫。
 - （二）推動科技交流及科技環境建置計畫。
 - （三）國家型科技計畫或其他跨部會科技計畫。
- 六、補（捐）助方式如下：
 - （一）計畫說明書符合本部徵求之公告補助項目或範圍，並經審查通過及本部核定後，得全額補助。
 - （二）有下列情形之一者，不予補助：
 1. 同一事由、活動或計畫已向本部或所屬機關申請並獲補助者。
 2. 其他公告不予補助之情形。
 - （三）有前款所定不予補助之情形之一者，本部得撤銷其補助並追回已撥付之補助款項。
- 七、申請補（捐）助科技發展計畫應備文件及申請程序如下：
 - （一）計畫主持人（申請人）之資格：
 1. 申請機構編制內按月支給待遇之專任教學、研究人員，具有專門學識與研究經驗，且有具體研究成績，並具備下列資格之一者，得申請計畫補助。
 - （1）助理教授級以上人員。
 - （2）具博士學位之教學或研究人員。
 - （3）擔任講師職務四年以上，並有著作發表於國內外著名學術期刊或專利技術報告專書。
 - （4）研究機構副研究員、技正或相當副研究員資格以上人員。
 - （5）於教學醫院或研究機構擔任主治醫師二年以上或獲碩士學位從事研究工作四年以上，並有著作發表於國內外著名學術期刊之醫藥相關人員。

- 2.已退休之教學、研究人員，如為中央研究院院士、曾獲得教育部國家講座或學術獎、國家科學及技術委員會三次傑出研究獎、財團法人傑出人才發展基金會傑出人才講座、或其他相當獎項經本部認可，且其原任職機構於申請研究計畫書內敘明願意提供相關空間及設備供其進行研究並負責一切行政作業，得申請計畫補助。
- 3.實施校務基金制度之學校，依國立大學校務基金進用教學人員研究人員及工作人員實施原則聘任之專任教學、研究人員，按月支給待遇，經學校各級教評會審議通過遴聘，符合第一目計畫主持人資格者，得申請計畫補助。
- 4.公協學會團體負責人或負責人授權之行政主管人員，符合第一目計畫主持人資格者，得申請計畫補助。
- 5.若第一目之人員，依相關規定被借調者，得由原任職機構提出申請。

(二) 申請：

- 1.申請期限：應依本部規定之期限提出申請，逾期得不予受理。
- 2.計畫書：格式如附件一，並由申請機構具函向本部提出；其屬團體者，應於函中載明立案登記之文號或證號；文件不全或不符本部規定者，得不予受理。
- 3.計畫經費編列：
 - (1) 依衛生福利部補(捐)助科技發展計畫經費編列基準及使用範圍(如附件二)辦理。經費之撥付，應按契約書之規定，並以分期撥付為原則。
 - (2) 研究計畫確有需要派員出國訪問，應依衛生福利部及所屬機關補(捐)助或委辦計畫派員出國審查原則相關規定擬具出國計畫書，併研究計畫書送本部審查，經同意後始得辦理。使用菸害防制及衛生保健基金執行之補(捐)助計畫，依菸害防制及衛生保健基金審議作業要點規定，不得編列國外旅費，如有特殊需求，需提報菸害防制及衛生保健基金審議小組審查通過後始得辦理。
 - (3) 研究計畫屬連續計畫者，得以多年期研究計畫提出申請，並分年填列需求經費。
- 4.其他注意事項：
 - (1) 研究計畫申請文件於本部審查完畢後，不予寄還。
 - (2) 計畫主持人於同一年度內申請二件以上研究計畫者，應於計畫申請書內列名優先順序，由本部從嚴審查。
 - (3) 本部公開徵求案件，申請單位應依本部徵求計畫書所訂內容辦理。
 - (4) 研究計畫中涉及人體研究之計畫，應檢附醫學倫理委員會或人體試驗委員會核准文件，如需經衛生福利部醫事司或食品藥物管理署(TFDA)審核/登記者，核准文件需一併檢送。基礎研究計畫以人為受試者，應符合人體研究倫理政策指引、研究用人體檢體採集與使用注意事項；或人類胚胎及胚胎幹細胞研究倫理政策指引；人體研究屬人體試驗者，應符合醫療法有關人體試驗之規定；屬人體生物資料庫者，應符合人體生物資料庫管理條例之規定；涉及基因重組相關實驗者，應經生物實驗安全委員會同意；涉及基因轉殖田間試驗者，應檢附主管機關核准文件；涉及動物實驗者，應檢附實驗動物管理委員會核准文件。核准文件未能於申請時提交者，須先提交已送審之證明文件，並於六個月內補齊核准文件，經限期補正逾期未完成補正者，不予受理。
 - (5) 申請之計畫中涉及動物實驗者，申請機構須依動物科學應用機構監督及管理執行

要點相關規定辦理查核，其機構評比結果為較差等級且未改善者，本部得不補(捐)助該研究計畫。

- (6) 補(捐)助對象如係公職人員利益衝突迴避法第三條所稱公職人員之關係人者，應填具「公職人員利益衝突迴避法第十四條第二項公職人員及關係人身分關係揭露表」(如附件三)。

八、審查補(捐)助科技發展計畫及作業程序如下：

(一) 視預算、金額多寡及計畫書內容，依下列方式辦理審查作業：

1. 公開徵求總金額金額在新臺幣五十萬元以下者，由案件主辦單位(以下簡稱主辦單位)依權責自行審查。
2. 公開徵求總金額超過新臺幣五十萬元，而在新臺幣三百萬元以下者，由主辦單位視計畫書內容，邀相關領域學者專家及相關單位代表，以書面或會議方式審查；全部審查委員至少三人，外聘學者專家不得低於三分之一，並應遵守利益迴避原則。
3. 公開徵求總金額超過新臺幣三百萬元者，由主辦單位視計畫書內容，邀相關領域學者專家及相關單位代表，以書面或會議方式審查；全部審查委員至少五人，外聘學者專家不得低於三分之一，並應遵守利益迴避原則。
4. 配合本部政策之特殊性或緊急性之補(捐)助科技發展計畫，得由主辦單位依權責自行審查後，專案簽報核定。
5. 需由審查委員審查之案件，主辦單位應訂定審查表，於審查進行前之相當時間，併計畫書送達審查委員。審查表應含前項審查項目及其合適之配分、審查意見及評分結果等內容，其中經費項目所占總滿分之比率，不得低於百分之二十；評分以一百分為滿分，平均為七十五分以上者，始得推薦補(捐)助。
6. 計畫審查應有委員總額二分之一以上出席，其中外聘專家、學者人數應不得少於出席人數之三分之一，其決議應經出席委員過半數同意。
7. 計畫審查結果，由主辦單位簽報部長核定；公開徵求總金額超過新臺幣五十萬元之案件，於簽報過程應知會政風處。

(二) 審查重點：

1. 計畫主持人研究表現與執行計畫能力、計畫主題之重要性與創新性、研究內容與方法之可行性、預期完成之項目與成果及經費與人力之合理性。必要時，得請計畫主持人至本部報告，或由本部至該申請機構實地訪查。
2. 選定補助對象除應審酌計畫主持人之主持研究能力，對同一期間(指研究計畫之研究期程重疊達四個月以上)接受本部計畫達二項以上者，尤應審慎衡酌考量。
3. 計畫涉及派員出國者，由業務主管單位依衛生福利部及所屬機關補(捐)助或委辦計畫派員出國審查原則從嚴審查。

(三) 申覆：研究計畫未獲核定補助者，得比照本部委託科技研究計畫評審申覆作業規定，於接獲本部通知計畫申請案審查結果及審查意見後(以申覆人服務機關收文日期為準)十五日內，提出申覆，逾期不予受理。

九、辦理受補(捐)助單位簽約、申請撥款及核銷程序如下：

(一) 研究計畫書經本部以書面或會議審查後，主持人應參酌本部審查意見修正計畫書，經本部複審通過及簽奉部長核可後，始得補助並簽訂補(捐)助計畫契約書。

(二) 經核定補(捐)助之案件，由本部與受補(捐)助單位簽訂契約，並依計畫實際執行進度撥款。但性質特殊經簽奉核准者，不在此限。

(三) 有關契約書之簽訂，原則上使用本部補(捐)助計畫契約書進行簽約，如有具體事實需要，得修改契約內容。

(四) 核銷程序：

1. 受補(捐)助之公立大專校院及公立研究機關(構)，執行補(捐)助款所取得之支出憑證，應依會計法規定妥善保存與銷毀。經費結報時，應檢附收支明細表向本部辦理，如有賸餘款，應一併繳回。

2. 前目以外之受補(捐)助單位，執行補(捐)助款所取得之支用單據，應依其主管機關所定法規(如財團法人法、社會團體財務處理辦法等)及會計制度辦理。其經費結報方式，應依「衛生福利部補(捐)助民間團體及個人經費結報方式評估及作業原則」及契約相關規定辦理，如有賸餘款，應一併繳回。

(五) 受補(捐)助單位未依前款規定確實辦理，致支出憑證或支用單據有毀損、滅失等情事者，本部得依情節輕重酌減後續補(捐)助款或停止補(捐)助一年至五年。

十、辦理受補(捐)助單位之督導考核規定如下：

(一) 計畫執行：

1. 受補(捐)助單位應按時提報期中報告、研究成果報告，如有不可歸責之事由，未能按期履行時，應在契約到期日前一個月申請延期繳交，受補(捐)助單位如未能於期限內申請或經本部認定非屬不可歸責之事由時，不得以之作為延遲履行之事由。

2. 受補(捐)助單位應按照所核定之計畫內容執行，如因情勢異動，需變更計畫內容，應於情勢異動事實發生後最遲十四日內，註明理由及變更項目來函申請，並經本部同意後為之，逾期不予受理。

3. 研究計畫經本部核定補助後，計畫主持人因服務機構改變，需在新任職機構繼續執行該計畫者，應由原任職機構檢附新任職機構之聘函影本及新任職機構之同意函向本部申請變更，經本部同意後，本部與原任職機構終止契約關係，並與新任職機構另訂新約，該研究計畫始得轉至新任職機構繼續執行。計畫主持人於原任職機構執行專題研究計畫所購置之儀器設備，為繼續執行本部補助研究計畫，必須移轉至新任職機構繼續使用者，得比照辦理。

4. 研究計畫主持人於同一期間接受政府機關補(捐)助二項以上計畫，或連續三次以上接受本部補(捐)助研究者，該計畫成效列為期中報告及成果報告審查重點，必要時加強查核。

5. 簽訂多年期研究計畫契約之計畫主持人，除特殊情形外，不得於執行期中申請註銷計畫，並應將執行中之多年期研究計畫列為第一優先執行。

6. 公立學校、公立研究機關(構)、法人或團體依本作業要點接受本部補(捐)助進行採購者，應依科學技術基本法第六條辦理，並應受本部依國家科學及技術委員會訂定之科學技術研究發展採購監督管理辦法之監督。

7. 計畫主持人執行補(捐)助科技發展計畫，應依科技資料保密要點及我國相關法令規章辦理。

8.其他相關規定，依衛生福利部委託或補助研究計畫主持人接受委託或補助計畫件數查核管理注意事項辦理。

(二) 結案及成果報告之繳交：

1.受補(捐)助者應繳交研究成果書面報告及電子檔，其印製格式如附件四，請參照本部委託研究計畫作業要點。本部將就成果報告之組織與條理、報告之結論、是否達成預期目標等送請一位至二位專家審查。倘成果報告經審查不合格者，或審查後經通知限期改善，而未如期改善者，應全數繳回已撥付之經費，或依契約規定辦理。

2.受補(捐)助者應定期盤點執行計畫所獲得之研發成果，並依本部要求定期提報研發成果與其收入之管理、運用情形及資料。

3.受補(捐)助者應依本部補(捐)助款項會計處理作業要點規定檢據核銷辦理結案，如有餘款並應繳回。但申請機構為實施國立大學校務基金之學校，得依國立大學校務基金管理及監督辦法之規定辦理。

4.研究計畫包括出國計畫者，應依衛生福利部及所屬機關補(捐)助或委辦計畫派員出國審查原則相關規定，於成果報告中詳實記載出國活動進展與成效。

5.如未能依限將成果報告、原始資料數據檔及上網登錄 GRB 期末報告摘要等相關資料提送本部並完成結案手續，除本部書面同意延期者外，依契約規定辦理。

6.多年期研究計畫：

(1) 已奉行政院核定之延續性計畫，並已於預算內列明計畫總金額及分年度經費需求者，應於期中及各年度計畫執行期滿前，繳交期中報告及該年度研究成果報告，受補(捐)助單位應於全程計畫終了後，另提全程計畫總成果報告，辦理年度經費核銷事宜。

(2) 非屬本目之 1，經本部審查後可執行一年以上者，須逐年簽約。第二年度起之計畫，應於當年度計畫結束前，檢附當年度研究成果報告及下一年度細部計畫書，經至少二位專家審查合格及本部認可後，辦理下一年度計畫簽約。受補(捐)助單位應於全程計畫終了後，另提全程計畫總成果報告，辦理年度經費核銷事宜。

(3) 非屬本目之 1 或本目之 2 者，下一年度應重新申請。

7.計畫主持人未依規定辦理經費核銷結案或繳交研究成果報告者，本部於一年至五年內得不再核給專題研究計畫之補(捐)助。如經本部發現執行成效不佳，或受補(捐)助單位未依補(捐)助用途支用、虛報浮報等情事者，除應繳回該部分之補(捐)助經費外，本部嗣後一年至五年內亦不再補(捐)助。

十一、申請國家型科技計畫或其他跨部會科技計畫適用對象及作業方式如下：

(一) 補(捐)助對象：同第三點。

(二) 研究計畫經費之編列，依本要點附件標準辦理。

(三) 申請期限：應於國家型科技計畫網站、其他跨部會科技計畫網站或本部網站公告期限內提出，逾期不受理。

(四) 申請方式：依國家型科技計畫辦公室、其他跨部會科技計畫辦公室(以下稱計畫辦公室)或本部公告之申請程序辦理。

(五) 計畫審查：

1.審查方式：

(1) 由計畫辦公室審查之研究計畫，依各計畫辦公室審查流程辦理。

(2) 由本部及所屬機關自行辦理審查之研究計畫，得依國家型科技計畫作業手冊規定辦理。但審查時應由計畫辦公室推薦委員參與審查。

2. 審查重點：依各國家型計畫或其他跨部會科技計畫審查重點審理。

(六) 簽約、申請撥款及核銷程序：同第九點。

(七) 計畫執行之督導考核：同第十點。另須接受計畫辦公室之列管及考核。

(八) 結案及成果報告之繳交：同第十點。

(九) 多年期之研究計畫：同第七點及第十點。

十二、其他注意事項：

(一) 補(捐)助科技發展計畫之參與人員於計畫之構想、執行或成果呈現階段，涉有違反學術倫理情事者，本部得依有關規定處理。

(二) 補助經費如有不當或不法使用，經查核屬實者，將予以追繳。

(三) 計畫內容如涉及政策宣導，執行計畫單位應依預算法第六十二條之一，明確標示其為廣告且由衛生福利部贊助辦理，並不得以置入性行銷方式辦理。

(四) 計畫經本部審查，列為國家核心科技研究計畫者，執行時，受補(捐)助單位除應依「衛生福利部科學技術研究發展成果歸屬及運用辦法」管理外，應建立符合「政府資助國家核心科技研究計畫安全管制作業手冊」規定之安全管制制度，並遵守相關法令規定與本部之保密要求；研發成果涉及行政院公告之國家核心關鍵技術之營業秘密者，亦同。

(五) 本要點未盡事宜，應依本部補(捐)助計畫契約書及其他有關規定辦理。

衛生福利部補（捐）助科技發展計畫申請書

一、基本資料：

申請條碼：

計畫類別	<input type="checkbox"/> 一般研究計畫 <input type="checkbox"/> 推動科技交流及科技環境建置計畫		
	<input type="checkbox"/> 國家型科技計畫或其他跨部會科技計畫		
研究型別	<input type="checkbox"/> 個別型 <input type="checkbox"/> 整合型		
計畫性質 (可複選)	<input type="checkbox"/> 醫材研發 ¹ <input type="checkbox"/> 藥物研發 ² <input type="checkbox"/> 醫療方法 ³ <input type="checkbox"/> 其他技術方法 ⁴		
	<input type="checkbox"/> 調查分析 ⁵ <input type="checkbox"/> 政策建言 ⁶		
申請機構/系所(單位)			
本計畫主持人姓名	職稱	身分證號碼	
藥物研發本計畫名稱	中文		
	英文		
整合型總計畫名稱			
整合型總計畫主持人	身分證號碼		
全程執行期限	自民國_____年_____月_____日起至民國_____年_____月_____日		
【請考量己身負荷，申請適量計畫】			
本年度申請主持本部各類研究計畫(含預核案)共_____件。(共同主持之計畫不予計入)			
本件在本年度所申請之計畫中優先順序(不得重複)為第_____。			
本計畫是否同時有其他單位提供補助項目 <input type="checkbox"/> 否； <input type="checkbox"/> 是，請務必填寫表 CM05			
近三年內是否有執行非衛福部補助之其他(含國內外、大陸地區及港澳)計畫 <input type="checkbox"/> 否； <input type="checkbox"/> 是，請務必填寫於 CM13			
本計畫是否為國際合作研究 <input type="checkbox"/> 否； <input type="checkbox"/> 是，合作國家：_____，請加填表 IM01~IM03			
1. 本計畫是否有進行下列實驗/研究：(勾選下列任一項，須附相關實驗/研究同意文件)			
<input type="checkbox"/> 人體試驗/人體檢體 <input type="checkbox"/> 人類胚胎/人類胚胎幹細胞 <input type="checkbox"/> 基因重組實驗 <input type="checkbox"/> 基因轉殖田間試驗 <input type="checkbox"/> 第二級以上感染性生物材料 <input type="checkbox"/> 動物實驗(須同時加附動物實驗倫理 3R 說明)			
2. 本計畫是否為臨床試驗研究計畫 <input type="checkbox"/> 是(請增填性別分析檢核表 CM14)； <input type="checkbox"/> 否			
計畫連絡人	姓名：_____	電話：(公)_____	(宅/手機)_____
通訊地址			
傳真號碼	E-MAIL		

表 CM01

共 頁 第 頁

計畫主持人簽章：_____

日期：_____

¹ 包括醫療用儀器、器械、用具、物質、軟體、體外診斷試劑及其相關物品之研發及市場推廣等。² 包括新藥、疫苗相關研究、轉譯、開發、臨床試驗及市場推廣等。³ 包括用於人類或動物的診斷、治療和手術方法之研究及市場推廣等。⁴ 包括衛生福利相關平台技術、分析技術、服務系統、檢驗方法、評估模式之研究及市場推廣等。⁵ 包括衛生福利相關技術、醫療情形、品質、國民健康、健保、公衛管理、疾病等統計及調查分析。⁶ 包括衛生福利相關國內外政策、法規、制度、流程、研發趨勢、技術保護、審查模式等研究。

二、研究計畫中英文摘要：請就本計畫要點作一概述，並依本計畫性質自訂關鍵詞。

(一) 計畫中文摘要。(五百字以內)

(二) 計畫英文摘要。(五百字以內)

請概述執行本計畫之目的及可能產生對社會、經濟、學術發展等面向的預期影響性(三百字以內)。

※此部分內容於獲核定補助後將逕予公開

共 頁 第 頁

表 CM02

三、研究計畫內容（以中文或英文撰寫）：

- （一）研究計畫之背景。請詳述本研究計畫所要探討或解決的問題、研究原創性、重要性、預期影響性及國內外有關本計畫之研究情況、重要參考文獻之評述等。如為連續性計畫應說明上年度研究進度。
- （二）研究方法、進行步驟及執行進度。請分年列述：1.本計畫採用之研究方法與原因及其創新性。2.預計可能遭遇之困難及解決途徑。3.重要儀器之配合使用情形。4.如為須赴國外或大陸地區研究，請詳述其必要性以及預期效益等。
- （三）預期完成之工作項目及成果。請分年列述：1.預期完成之工作項目。2.對於參與之工作人員，預期可獲之訓練。3.預期完成之研究成果（如實務應用績效、期刊論文、研討會論文、專書、技術報告、專利或技術移轉等質與量之預期成果）。4.學術研究、國家發展及其他應用方面預期之貢獻。
- （四）整合型研究計畫說明。如為整合型研究計畫請就以上各點分別說明與其他子計畫之相關性。

四、整合型研究計畫項目及重點說明：(總計畫及子計畫之主持人均需分年填寫此表)

(一) 整合型研究計畫項目：

計畫項目	主持人	服務機構/系所	職稱	計畫名稱	申請經費 (新臺幣元)
總計畫					
子計畫一					
子計畫二					
子計畫三					
子計畫四					
子計畫五					
⋮					
合計					

(二) 整合型研究計畫重點說明：

請就下列各點分項述明：

1. 整合之必要性：包括總體目標、整體分工合作架構及各子計畫間之相關性與整合程度。
2. 人力配合度：包括總計畫主持人協調領導能力、各子計畫主持人之專業能力及合作諧和性。
3. 資源之整合：包括各子計畫所需各項儀器設備之共用情況及研究經驗與成果交流情況。
4. 申請機構或其他單位之配合度。
5. 預期綜合效益。

五、申請補助經費：

- (一) 可申請之補助經費依「衛生福利部補(捐)助科技發展計畫經費編列基準及使用範圍」規定辦理。
- (二) 補助項目之子項目請自行增列表格。
- (三) 申請機構或其他單位(含國內外、大陸地區及港澳)補助項目，請檢附相關證明文件。
金額單位：新臺幣元

執行年次 補助項目		第一年	第二年	第三年	第四年	第五年
		(__年__月~ __年__月)	(__年__月~ __年__月)	(__年__月~ __年__月)	(__年__月~ __年__月)	(__年__月~ __年__月)
人 事 費						
研究計畫主持人費						
研究人力費						
臨床試驗與研究相關醫療專業與管理人員						
業 務 費						
設 備 費						
管 理 費						
合 計						
專兼任人員	國內、外 地 區	共_____名	共_____名	共_____名	共_____名	共_____名
	大陸地區	共_____名	共_____名	共_____名	共_____名	共_____名
申請機構或其他單位(含國內外、大陸地區及港澳)補助項目(無配合補助項目者免填)						
配合單位名稱	配合補助項目	配合補助金額	配合年次	證明文件		

六、主要研究人力：

請依照「主持人」、「協同主持人」、「專任人員」及「兼任人員」等類別之順序分別填寫。

類別	姓名	服務機構/系所	職稱	在本研究計畫內擔任之具體工作性質、項目及範圍	*每週平均投入工作時數比率(%)

※ 註：每週平均投入工作時數比率係填寫每人每週平均投入本計畫工作時數佔其每週全部工作時間之比率，以百分比表示（例如：50%即表示該研究人員每週投入本計畫研究工作之時數佔其每週全部工時之百分五十）。

七、研究人力費：

(一) 凡執行計畫所需研究人力費用，均得依「衛生福利部補(捐)助科技發展計畫經費編列基準及使用範圍」規定，按所屬機構自訂敘薪標準及職銜，就預估專任、兼任人員需求填寫，並請述明該研究人力在本計畫內擔任之具體內容、性質、項目及範圍，以利審查。專任人員不限學歷，包含博士級人員。

(二) 請分年列述。

金額單位：新臺幣元

類別	金額	請述明在本計畫內擔任之具體內容、性質、項目及範圍
合計		

九、國外顧問、專家及學者來臺工作費用：

- (一) 因執行研究計畫邀請國外或大陸地區學者來臺得申請本項經費。
- (二) 請詳列邀請國外學者來臺之目的、必要性說明及行程等。
- (三) 請詳列預定邀請國外學者之姓名、天數及預估經費等，並檢附受邀者個人資料(C.V.)及同意書(格式不拘，以PDF上傳)。來臺停留期間8日以上者，請敘明理由。部份「雙邊協議專案型國際合作計畫」經雙方協議議定由共同合作之國外計畫下負擔其研究人員來臺之生活費或(及)機票費者，不得於本表重覆編列。
- (四) 生活費、機票費及其他費用之標準，請依照行政院「各機關聘請國外顧問、專家及學者來台期間支付費用最高標準表」辦理。
- (五) 請分年列述。

金額單位：新臺幣元

類別	姓名及職稱 (中文/英文)	國籍	任職機構及所在地	來臺天數	申請補助經費			
					生活費	機票費	其他費用	小計
合 計								

※ 邀請國外學者來臺之目的、必要性說明及行程：

※ 邀請來臺天數8日以上之理由：

十、設備費：

- (一) 凡執行研究計畫所需單價在新臺幣一萬元以上且使用年限在二年以上與研究計畫直接有關之各項設備屬之。各類研究設備金額請於金額欄內分別列出小計金額。
- (二) 購置設備單價在新臺幣二十萬元以上者，須檢附估價單。
- (三) 若申請機構及其他機構有提供配合款，請務必註明提供配合款之機構及金額。
- (四) 儀器設備單價超過新臺幣六十萬元(含)以上者，請詳述本項設備之規格與功能(諸如靈敏度、精確度...等)，其他重要特性與重要附件，以及申購本設備對計畫執行之必要性。本項設備若獲補助，主持人應負維護保養之責，並且在不妨礙個人研究計畫或研究群計畫之工作下，同意提供他人共同使用，以避免設備閒置。
- (五) 請分年列述。

金額單位：新臺幣元

類別	設備名稱 (中文/英文)	說明	數量	單價	金額	經費來源	
						本部補助 經費需求	提供配合款 之機構名稱 及金額
合 計							

十一、國外旅費：

- (一) 計畫主持人及參與研究計畫之相關人員因計畫需要必須出國開會、研習、訓練及考察者，得申請本項經費。但出國經費佔計畫總經費之比例以不超過百分之二十為原則。
- (二) 派員出國之人數、天數應力求精簡。每次人數以不超過二人為原則，同一年度內接受本部補助出國之次數，每人以一次為原則。對於第二人之出國經費，本部得視其出國理由之必需性，採不予補助或酌予補助。但如係應本部業務需要主動要求、有論文發表或經該計畫審查委員會委員及本部審查均表認可者，得不受人數及次數之限制。
- (三) 請詳述預定各出國人員之出國行程、預估經費、天數及地點。
- (四) 生活費、機票費及其他費用之標準，請依照行政院「中央各機關（含事業機構）派赴國外進修、研究、實習人員補助項目及數額表」、「國外出差旅費報支要點」規定填列。
- (五) 請將所列各項費用換算為新臺幣，並註明估算匯率。
- (六) 請分年列述。

十四、衛生福利部補（捐）助研究計畫涉及臨床試驗之性別分析檢核表：

研究人員 姓 名			
任職機關 系 所		職 稱	
計畫名稱			
<p>說明：</p> <p>本年度專題研究計畫若涉及臨床試驗，應填寫「性別分析檢核表」，填寫後請以附件上傳申請系統。</p>			
項次	項目	說明	備註
1	本計畫涉及臨床試驗之研究對象。		
2	本計畫預計之收案件數及其性別比例。		
3	本計畫如未進行性別分析(進行性別統計分析及差異評估)，請說明理由。若已有文獻證明無性別差異，請提供相關資料。		

國際合作研究計畫資料表

一、基本資料：

申請條碼：

(一) 國際合作研究計畫指與外國研究者進行合作研究，且與外國合作研究者有共同發表成果或申請專利潛力之專題研究計畫。

(二) 外國合作計畫經費來源若為本部協議單位者，可於下拉表單內選項勾選；若否，則請以全名填列，避免只用縮寫。

(三) 外國合作計畫核准情形請依提出國內計畫申請時間為準，據實勾選填列，俾憑參考。

主持人姓名		申請機構/系所	
合作國家	<input type="checkbox"/> 與單一國家合作，國家名稱：_____ <input type="checkbox"/> 與多國合作，主要國家名稱：_____ 其他參與國家：1. _____ 2. _____ 3. _____ 4. _____		
國際合作計畫名稱	英文	_____	
	中文	_____	
外國合作計畫主持人	姓名（英文）：_____ （中文）：_____ 職稱（英文）：_____ 電話：_____ 傳真（Fax）：_____ E-mail：_____ 任職機構：（英文）_____ （中文）_____		
外國合作計畫經費來源	<input type="checkbox"/> 為本部雙/多邊協議機構（勾選）：_____ <input type="checkbox"/> 其他，機構名稱（英文）_____		
外國合作計畫核准情形	<input type="checkbox"/> 待核准，預計核准時間（yyyy/mm）_____ <input type="checkbox"/> 已核准，核准總經費（折合新臺幣）_____ 千元，共_____ 年 全程執行起迄日期（yyyy/mm/dd）_____ ~ _____		
合作研究方式(可複選)	<input type="checkbox"/> 我方派員出國至對方參與研究 <input type="checkbox"/> 國外人員來我國參與研究 <input type="checkbox"/> 共同派員赴第三國(地)參與研究 <input type="checkbox"/> 赴國外使用大型或貴重儀器設施 設施名稱：_____ 地 點：_____		
合作研究性質(可複選)	<input type="checkbox"/> 分工收集研究資料 <input type="checkbox"/> 交換分析實驗或調查結果 <input type="checkbox"/> 共同執行理論建立模式並驗證 <input type="checkbox"/> 共同執行歸納與比較分析 <input type="checkbox"/> 元件或產品分工研發 <input type="checkbox"/> 其他(請填寫) _____		
智財權約定情形	<input type="checkbox"/> 未約定 <input type="checkbox"/> 已約定(可複選)： <input type="checkbox"/> 共同發表成果 <input type="checkbox"/> 共同申請專利 <input type="checkbox"/> 技術移轉		

表 IM01

共 頁 第 頁

二、國際合作研究計畫摘要說明：

- (一) 請精簡說明本計畫進行國際合作研究之必要性。
- (二) 請說明本計畫與外國合作計畫之具體分工項目及內容。並請檢附外國合作計畫摘要或專案徵求之雙邊協議型國合計畫所需英文共同申請表件、外國合作計畫主持人履歷、雙方研究人員連繫或簽署之合作文件等，合併為一個 PDF 檔後上傳併同送審。
- (三) 外國合作計畫之經費來源若非屬本部協議單位者，請提供該單位之背景資料或提供該單位網址以供查閱。
- (四) 本計畫如屬國際大型方案計畫(Program Plan)或專題計畫(Project Plan)之子計畫，請說明其大型方案或專題計畫之架構及本計畫在國際大型計畫中之定位。
- (五) 赴國外使用大型或貴重儀器設施者，請說明儀器設施名稱、設置機構、地點及使用此設施之必要性。
- (六) 每一出國人員請說明其出國或來我國執行本計畫之研究方法，使用設施及須完成之工作項目，與外國人或我國研究人員之合作或指導關係。

三、與本計畫國外研究團隊之合作關係：

- (一) 雙方為 首度合作 曾共同執行研究計畫 其他：_____
- (二) 雙方團隊研究方向或專長屬於 互補 加乘性
- (三) 雙方過去或進行之合作成果？
- 國際學術期刊 已發表____篇；期刊審稿中 ____篇
- 國際會議____篇 研討會____篇
- 專利 ____ 項 技術移轉 ____ 項 著作授權 ____ 項 其他：_____

四、計畫主持人執行國際合作研究經歷：

- (一) 主持人近 5 年所獲衛福部國際合作計畫數
- 雙邊研討會 ____ 場，合作國家：_____
- 人員交流互訪計畫 ____ 件，合作國家：_____
- 雙邊協議專案型國際合作計畫 ____ 件，合作國家：_____
- 任務導向型團隊赴國外研習計畫 ____ 件，研習國家：_____

(二) 請列出最近 3 件衛福部以外的國內單位所補助之國際合作計畫

	經費補助單位	計畫名稱	合作國家
1	(如國科會)		
2			
3			

(三) 扣除上述三(三)項，請列出主持人其他國際合作研究成果。

- 國際學術期刊 已發表____篇；期刊審稿中 ____篇
- 國際會議____篇 研討會____篇
- 專利 ____ 項 技術移轉 ____ 項 著作授權 ____ 項 其他：_____

五、其他參與單位或經費來源：

(一) 本項合作研究是否有向第三單位(衛福部及 IM01 表中國外合作計畫經費來源之外)提出經費申請或是獲得研究人員任職單位之經費贊助？

- 否； 是，單位名稱_____、____年、總經費額度_____

(二) 本項合作研究是否有未列入計畫申請書內之其他研發單位參與？

- 沒有
- 有，(1) 單位屬性： 國內法人 國外法人 國內公司 國外公司，名稱
- (2) 參與方式： 提供設備使用或測試 共同進行研發 提供資金 派遣人員參與訓練
- 其他：_____

衛生福利部補（捐）助科技發展計畫經費編列基準及使用範圍

114 年 9 月 24 日衛部科字第 1144060525 號函修正，並自 115 年 1 月 1 日生效

註：凡未列於下表之經費項目原則上不得編列（例如加入相關學會之年費、論文出版費用...等）

項目名稱	說明	編列標準
人事費		人事費總金額以不超過補（捐）助計畫總經費百分之五十為原則，但因計畫執行之需要且經簽奉核可者，不在此限。
研究計畫主持人費	計畫主持人或協同主持人近五年內研究績效優異，研究計畫經本部審查通過者，得於研究計畫執行期間核給研究主持費。	計畫主持人每月以不超過新臺幣（下同）二萬元為限；協同主持人每月以不超過一萬八千元為限。 註：計畫主持人或協同主持人若在本部（含附屬機構）其他計畫已支領主持人費，不得再重複編列支領；審查計畫時需針對計畫主持人或協同主持人近五年內研究績效進行審慎嚴謹之審查。
研究人力費	執行本計畫所需聘僱之專、兼任人員薪資及專任人員年終獎金等。 在本計畫支領專任薪資者，不得在本部其他計畫下重複支領。 專、兼任人員資格依「國家科學及技術委員會補助專題研究計畫研究人力約用注意事項」辦理。	專、兼任人員每月工作酬金依受補（捐）助單位自行訂定之標準，核實支給。 專任人員得按當年度執行本計畫工作月數之比例編列年終獎金。
臨床試驗與研究相關醫療專業與管理人員	受聘之臨床試驗與研究相關醫事專業及管理人員，如研究護士、護理師、醫師、藥師、統計師、專案經理、一般助理等之薪資。	受聘人員具特殊專長、學術地位、工作經驗及所提計畫之貢獻程度，由計畫執行機構自行訂定標準核實支給工作酬金，經機關首長同意後編列薪資，但不得兼領。

<p>保險</p> <p>公提離職儲金或公提勞工退休金</p>	<p>執行本計畫所需聘僱研究人力得依勞工保險條例及全民健康保險法之規定，編列應由雇主負擔之保險項目（非依法屬雇主給付項目不得編列，補充保險費則編列於管理費）。</p> <p>執行本計畫所需聘僱研究人力之公提離職儲金（計畫執行機構不適用勞動基準法者）或公提勞工退休金（計畫執行機構適用勞動基準法者）。</p>	<p>有關勞保及健保費用編列基準請自行上網參照中央健康保險署以及勞工保險局之最新費率辦理。</p> <p>依「衛生福利部及所屬機關研究計畫助理人員約用注意事項」編列。</p>
<p>業務費</p> <p>稿費</p> <p>審查費</p> <p>講座鐘點費</p> <p>臨時人員費用（含其他雇主應負擔項目）</p> <p>文具紙張</p>	<p>實施本計畫所需撰稿及翻譯費。但撰寫本計畫之成果報告或發表之論文不得報支本項費用，計畫項下或受補助單位相關人員亦不得支領本項費用。</p> <p>審查費係指執行本計畫所需聘請專家學者進行實質審查並提供書面意見所支給之酬勞。</p> <p>講座鐘點費係實施本計畫所需訓練研討活動之授課講演鐘點費或實習指導費。專家指導授課之交通費可依行政院「講座鐘點費支給表附則5」主辦機關得衡酌實際情況，參照出差旅費相關規定，覈實支給外聘講座交通費及國內住宿費。</p> <p>計畫項下已列支主持費及研究費等酬勞者不得支領本項費用。</p> <p>實施本計畫特定工作所需勞務之工資（以按日或按時計酬者為限）、雇主負擔之勞健保費及公提勞工退休金，受補助單位人員不得支領臨時人員費用。</p> <p>實施本計畫所需油墨、碳粉匣、紙張、文具等費用。</p>	<p>稿費依行政院「中央政府各機關學校出席費及稿費支給要點」辦理。</p> <p>審查費依行政院「中央政府各機關學校出席費及稿費支給要點」辦理。</p> <p>講座鐘點費依行政院「講座鐘點費支給表」辦理。</p> <p>依計畫執行機構自行訂定之標準按工作性質編列（每人天以八小時估算，實際執行時依勞動基準法相關規定核實報支）。</p>

郵電	實施本計畫所需郵資、快遞費、電報、電話費，但不得編列手機費用。	
印刷	實施本計畫所需書表、研究報告等之印刷裝訂費及影印費。	
租金	<p>實施本計畫所需租用辦公房屋場地、機器設備、車輛及資訊軟硬體等租金。</p> <p>資訊軟硬體包括電腦主機、週邊設備及軟體(電腦作業系統、資料庫系統、套裝軟體等)。</p>	<p>受補(捐)助單位若使用自有場地、設備或資訊軟硬體，以不補助租金為原則。但如確為執行本研究計畫而租用單位內部場地或設備，且提出對外一致性公開之收費標準等證明文件，經本部認可後，始得據以編列，並檢據報支。</p> <p>車輛租用僅限於從事因執行本計畫之必要業務進行實地審查或實地查核時，所產生之相關人員接駁或搬運資料、儀器設備等用途，須提出證明文件，得列入本項，且不得重複報支差旅交通費。</p>
權利使用費	實施本計畫所需使用專利權、著作權、商標權等各項智慧財產權或其他專屬權利(例如教具等)而支付之相關權利金等費用。	
設備使用服務費	實施本計畫所需之儀器設備使用之相關服務費。	受補(捐)助單位若以單位內部儀器設備提供相關服務者，以不補助設備使用服務費為原則。但如確為執行本研究計畫而使用單位內部儀器設備，且提出對外一致性公開之收費標準等證明文件，經本部認可後，始得據以編列，並檢據報支。

維護費	實施本計畫所使用儀器設備所需之修繕及養護費用。	
油脂	實施本計畫所需車輛、機械設備之油料費用。 (車輛之油料費用，係指從事調查研究之實地訪查，而非屬派遣機關人員出差，其性質與出差旅費之報支不同，受委託或補(捐)助單位如無公務車可供調派，而需由實地訪查人員駕駛自用汽(機)車從事該訪查，且此項情況已於委託或補(捐)助計畫(或契約)訂明者，其所需油料費，得由各補助或委辦機關本於職責自行核處，檢據報支)	
調查訪問費	實施本計畫所需問卷調查之填表或訪視費。問卷調查或訪視時所需之禮品或宣導品費用。經本部審查核可之全國性之大型訪問調查，得比照「衛生福利部委託研究計畫之調查訪問費編列基準」編列經費，並應詳列調查訪問所需細項經費；倘受補(捐)助單位有虛報情事者，得請其重新檢討或終止契約。(調查訪問除非需求說明書中載明，否則不得委外執行)	每份五十元至三百元(訪視費及禮品費合計)，依問卷內容繁簡程度，酌予增減。經審查核可之全國性之大型訪問調查，不受上開經費限制。
受試者掛號費、診療費、檢驗費、車馬費	執行臨床試驗研究計畫，得編列受試者掛號費、診療費、檢驗費、車馬費等臨床試驗相關費用。	核實報支。 車馬費依行政院「國內出差旅費報支要點」規定報支。 檢驗費包含執行本計畫所需之委外檢驗費、委託實驗費用。
受試者保險費	實施本計畫臨床受試者所需之受試保險費。(核實報支)	依需求，酌予增減。
受試者營養費	實施本計畫所需受試者營養費用。	每人次五十元至三百元，依需求，酌予增減。
人體試驗委員會審查費	實施計畫因涉及人體檢體採集或人體試驗，須經人體試驗委員會審查者，得編列人體試驗委	每一人體試驗案以十萬元為限，依各醫院所需費用核實報

電腦處理費	<p>員會審查費。</p> <p>實施本計畫所需電腦資料處理費。包括：資料譯碼及鍵入費、電腦使用時間費、磁片、硬碟、隨身碟、光碟片及報表紙等。</p> <p>電腦軟體、程式設計費、電腦周邊配備、網路伺服器架設、網頁及網路平台架設等係屬設備，依規定不得編列於此項。</p>	支。
資料蒐集費	<p>實施本計畫所需購置國內、外參考書籍、期刊或資料檢索費。以具有專門性且與研究計畫直接有關者為限。擬購置圖書應詳列其名稱、數量、單價及總價。</p>	圖書費每本需低於一萬元。
材料費	<p>實施本計畫所需消耗性器皿、材料、實驗動物、藥品及使用年限未及二年或單價未達一萬元非消耗性之物品等費用。應詳列各品項之名稱(中英文並列)單價、數量與總價。</p> <p>使用年限未及二年或單價未達一萬元之非消耗性物品以與計畫直接有關為限；且不得購置普通性非消耗物品，如複印機、印表機、電腦螢幕、碎紙機等。</p>	
出席費	<p>實施本計畫所需專家諮詢會議之出席費。計畫項下或受補助單位之相關人員及非以專家身分出席者不得支領。</p> <p>屬工作協調性質之會議不得支給出席費。</p>	出席費依行政院「中央政府各機關學校出席費及稿費支給要點」辦理。
國內旅費	<p>實施本計畫所需之相關人員及出席專家之國內差旅費。</p> <p>差旅費分為交通費、住宿費、雜費等。</p> <p>出席專家如係由遠地前往，受委託單位得衡酌實際情況，參照行政院「國內出差旅費報支要點」規定，覈實支給交通費及住宿費。</p> <p>凡公民營汽車到達地區，除因業務需要，報經本部事前核准者外，其搭乘計程車之費用，不得報</p>	國內旅費依行政院「國內出差旅費報支要點」規定辦理。

<p>國外旅費</p>	<p>支。</p> <p>研究計畫如需出國考察，應另提出國計畫書，併研究計畫書審查。各項補(捐)助計畫之派員出國案，均應詳實記載其活動進展與成效，並併入補(捐)助計畫成果報告中。</p>	<p>依「衛生福利部及所屬機關補(捐)助或委辦計畫派員出國審查原則」規定辦理(核實報支)。</p> <p>經費補助項目包括往返機票、出國期間生活費及出席會議之註冊費：</p> <p>(1)機票費之補助，以由國內至國外工作地點最直接航程之經濟艙飛機票計支為原則。</p> <p>(2)生活費依據行政院「國外出差旅費報支要點」規定計支。</p> <p>(3)出席會議之註冊費採核實報支。</p>
<p>聘請國外顧問、專家及學者來台工作費用</p>	<p>依行政院「各機關聘請國外顧問、專家及學者來台期間支付費用最高標準表」辦理。</p> <p>已支領本項工作費用者，不得再支領其它工作報酬，如出席費、鐘點費等。</p>	
<p>餐費</p>	<p>實施本計畫執行需要而召開之相關會議，已逾用餐時間之餐費。</p>	<p>申請餐費，每人次最高一百五十元。</p>
<p>其他</p>	<p>辦理本計畫所需之其他未列於本表之項目。</p>	<p>應於計畫書列明支用項目，並說明需求原因。</p>
<p>雜支費</p>	<p>實施本計畫所需之雜項費用。</p>	<p>最高以業務費扣除國外旅費後之金額百分之五為上限，且不得超過十萬元。</p>
<p>設備費</p>	<p>實施本計畫所需軟硬體設備之購置與裝置費用(須單價一萬元以上且使用年限二年以上者)。此項研究設備之採購應與試驗研究直接有關者為限。普通設備如複印機、印表機、電腦螢幕、碎紙機等均不得列之。所擬購置之軟</p>	

	硬體設備應詳列其名稱、規格、數量、單價及總價。並依科學技術研究發展採購監督管理辦法及其相關規定辦理。	
管理費	<p>本項經費應由計畫執行單位統籌運用，使用項目如下：</p> <p>(1) 水、電、瓦斯費、大樓清潔費及電梯保養費。</p> <p>(2) 加班費：執行本計畫之研究人力及臨時人員為辦理本計畫而延長工作時間所需之加班費，惟同一工時不應重複支領。</p> <p>(3) 除上規列範圍內，餘臨時工資、兼任人員或以分攤聘僱協辦計畫人員之薪資，不得以此項核銷。</p> <p>(4) 依全民健康保險法之規定，受補(捐)助單位因執行本計畫所應負擔之補充保險費(編列基準請依中央健康保險署之最新版本辦理)。</p> <p>(5) 依據勞動基準法之規定，編列受補(捐)助單位因執行本計畫，應負擔執行本計畫研究人力及臨時人員之特別休假，因年度終結或契約終止而未休之日數，所發給之工資。</p>	<p>管理費之計算，以扣除研究計畫主持人費及國外旅費後之人事費及業務費總額乘以百分比再加上設備費之管理費，經費之編列以百分之十五為限。</p> <p>管理費=【(人事費+業務費-研究計畫主持人費-國外旅費)】×百分比+設備費之管理費</p> <p>註：設備費之管理費(最高以核列十萬元為限)</p>

**職人員利益衝突迴避法第 14 條第 2 項
公職人員及關係人身分關係揭露表範本**

附件三

【A. 事前揭露】：本表由公職人員或關係人填寫

(公職人員或其關係人與公職人員服務之機關團體或受其監督之機關團體為補助或交易行為前，應主動於申請或投標文件內據實表明其身分關係)

※交易或補助對象屬公職人員或關係人者，請填寫此表。非屬公職人員或關係人者，免填此表。

表 1：

參與交易或補助案件名稱：	案號：	(無案號者免填)
本案補助或交易對象係公職人員或其關係人：		
<input type="checkbox"/> 公職人員 (勾選此項者，無需填寫表 2)		
姓名：_____ 服務機關團體：_____ 職稱：_____		
<input type="checkbox"/> 公職人員之關係人 (勾選此項者，請繼續填寫表 2)		

表 2：

公職人員：		
姓名：_____ 服務機關團體：_____ 職稱：_____		
關係人 (屬自然人者)：姓名 _____		
關係人 (屬營利事業、非營利之法人或非法人團體)：		
名稱 _____ 統一編號 _____ 代表人或管理人姓名 _____		
關係人與公職人員間係第 3 條第 1 項各款之關係		
<input type="checkbox"/> 第 1 款	公職人員之配偶或共同生活之家屬	
<input type="checkbox"/> 第 2 款	公職人員之二親等以內親屬	稱謂：_____
<input type="checkbox"/> 第 3 款	公職人員或其配偶信託財產之受託人	受託人名稱：_____
<input type="checkbox"/> 第 4 款 (請填寫 abc 欄位)	a. 請勾選關係人係屬下列何者： <input type="checkbox"/> 營利事業 <input type="checkbox"/> 非營利法人 <input type="checkbox"/> 非法人團體	b. 請勾選係以下何者擔任職務： <input type="checkbox"/> 公職人員本人 <input type="checkbox"/> 公職人員之配偶或共同生活之家屬。姓名：_____。 <input type="checkbox"/> 公職人員二親等以內親屬。親屬稱謂：_____ (填寫親屬稱謂例如：兒媳、女婿、兄嫂、弟媳、連襟、妯娌) 姓名：_____
		c. 請勾選擔任職務名稱： <input type="checkbox"/> 負責人 <input type="checkbox"/> 董事 <input type="checkbox"/> 獨立董事 <input type="checkbox"/> 監察人 <input type="checkbox"/> 經理人 <input type="checkbox"/> 相類似職務：_____
<input type="checkbox"/> 第 5 款	經公職人員進用之機要人員	機要人員之服務機關：_____ 職稱：_____
<input type="checkbox"/> 第 6 款	各級民意代表之助理	助理之服務機關：_____ 職稱：_____

填表人簽名或蓋章：

(填表人屬營利事業、非營利之法人或非法人團體者，請一併由該「事業法人團體」及「負責人」蓋章)

備註：

填表日期：_____ 年 _____ 月 _____ 日

此致機關：

※填表說明：

1. 請先填寫表 1，選擇補助或交易對象係公職人員或關係人。
2. 補助或交易對象係公職人員者，無須填表 2；補助或交易對象為公職人員之關係人者，則須填寫表 2。
3. 表 2 請填寫公職人員及關係人之基本資料，並選擇填寫關係人與公職人員間屬第 3 條第 1 項各款之關係。
4. 有其他記載事項請填於備註。
5. 請填寫參與交易或補助案件名稱，填表人即公職人員或關係人請於簽名欄位簽名或蓋章，並填寫填表日期。

※相關法條：

公職人員利益衝突迴避法

第 2 條

本法所稱公職人員，其範圍如下：

- 一、總統、副總統。
 - 二、各級政府機關（構）、公營事業總、分支機構之首長、副首長、幕僚長、副幕僚長與該等職務之人。
 - 三、政務人員。
 - 四、各級公立學校、軍警院校、矯正學校校長、副校長；其設有附屬機構者，該機構之首長、副首長。
 - 五、各級民意機關之民意代表。
 - 六、代表政府或公股出任其出資、捐助之私法人之董事、監察人與該等職務之人。
 - 七、公法人之董事、監察人、首長、執行長與該等職務之人。
 - 八、政府捐助之財團法人之董事長、執行長、秘書長與該等職務之人。
 - 九、法官、檢察官、戰時軍法官、行政執行官、司法事務官及檢察事務官。
 - 十、各級軍事機關（構）及部隊上校編階以上之主官、副主官。
 - 十一、其他各級政府機關（構）、公營事業機構、各級公立學校、軍警院校、矯正學校及附屬機構辦理工務、建築管理、城鄉計畫、政風、會計、審計、採購業務之主管人員。
 - 十二、其他職務性質特殊，經行政院會同主管府、院核定適用本法之人員。
- 依法代理執行前項公職人員職務之人員，於執行該職務期間亦屬本法之公職人員。

第 3 條

本法所定公職人員之關係人，其範圍如下：

- 一、公職人員之配偶或共同生活之家屬。
 - 二、公職人員之二親等以內親屬。
 - 三、公職人員或其配偶信託財產之受託人。但依法辦理強制信託時，不在此限。
 - 四、公職人員、第一款與第二款所列人員擔任負責人、董事、獨立董事、監察人、經理人或相類似職務之營利事業、非營利之法人及非法人團體。但屬政府或公股指派、遴聘代表或由政府聘任者，不包括之。
 - 五、經公職人員進用之機要人員。
 - 六、各級民意代表之助理。
- 前項第六款所稱之助理指各級民意代表之公費助理、其加入助理工會之助理及其他受其指揮監督之助理。

第 14 條

公職人員或其關係人，不得與公職人員服務或受其監督之機關團體為補助、買賣、租賃、承攬或其他具有對價之交易行為。但有下列情形之一者，不在此限：

- 一、依政府採購法以公告程序或同法第一百零五條辦理之採購。
- 二、依法令規定經由公平競爭方式，以公告程序辦理之採購、標售、標租或招標設定用益物權。
- 三、基於法定身分依法令規定申請之補助；或對公職人員之關係人依法令規定以公開公平方式辦理之補助，或禁止其補助反不利於公共利益且經補助法令主管機關核定同意之補助。
- 四、交易標的為公職人員服務或受其監督之機關團體所提供，並以公定價格交易。
- 五、公營事業機構執行國家建設、公共政策或為公益用途申請承租、承購、委託經營、改良利用國有非公用不動產。
- 六、一定金額以下之補助及交易。

公職人員或其關係人與公職人員服務之機關團體或受其監督之機關團體為前項但書第一款至第三款補助或交易行為前，應主動於申請或投標文件內據實表明其身分關係；於補助或交易行為成立後，該機關團體應連同其身分關係主動公開之。但屬前項但書第三款基於法定身分依法令規定申請之補助者，不在此限。

前項公開應利用電信網路或其他方式供公眾線上查詢。

第一項但書第六款之一定金額，由行政院會同監察院定之。

第 18 條

違反第十四條第一項規定者，依下列規定處罰：

- 一、交易或補助金額未達新臺幣十萬元者，處新臺幣一萬元以上五萬元以下罰鍰。
 - 二、交易或補助金額新臺幣十萬元以上未達一百萬元者，處新臺幣六萬元以上五十萬元以下罰鍰。
 - 三、交易或補助金額新臺幣一百萬元以上未達一千萬元者，處新臺幣六十萬元以上五百萬元以下罰鍰。
 - 四、交易或補助金額新臺幣一千萬元以上者，處新臺幣六百萬元以上該交易金額以下罰鍰。
- 前項交易金額依契約所明定或可得確定之價格定之。但結算後之金額高於該價格者，依結算金額。

違反第十四條第二項規定者，處新臺幣五萬元以上五十萬元以下罰鍰，並得按次處罰。

一、說明

衛生福利部基於學術公開之立場，鼓勵計畫主持人發表其研究成果，但主持人對於研究成果之內容應負完全責任。計畫內容及研究成果如涉及專利或其他智慧財產權、違異現行醫藥衛生規範、影響公序良俗或政治社會安定等顧慮者，應事先通知衛生福利部不宜將所繳交之成果報告蒐錄於學門成果報告彙編或公開查詢，以免造成無謂之困擾。另外，衛生福利部在製作成果報告彙編時，將直接使用主持人提供的成果報告，因此主持人在繳交報告之前，應對內容詳細校對，以確定其正確性。

報告繳交之期限及種類（期中報告、成果報告及全程計畫總成果報告），應依衛生福利部補（捐）助科技發展計畫作業要點之規定辦理。成果報告分為完整報告及精簡報告，選擇延後公開完整報告者，應繳交可立即公開之精簡報告，涉及專利申請、技術移轉、其他智慧財產權或論文尚未發表等，而不宜對外公開部分應不予列入。延後公開期限期滿後，完整報告將自動公開並覆蓋精簡報告。至報告內容應忠實呈現截至繳交時之研究成果，完整報告不得少於 10 頁，精簡報告以 3 至 10 頁為原則。

二、報告格式：依序為封面、目錄、中英文摘要及關鍵詞、報告內容、參考文獻、最終研發成果聲明書、可供推廣之研發成果資料表、附錄。

(一)報告封面：格式如附件一。

(二)中、英文摘要及關鍵詞 (keywords)。

(三)報告內容：

- 1.包括前言、研究目的、文獻探討、研究方法、結果與討論（含結論與建議、執行計畫過程遇到之困難或阻礙）等。
2. 有研發成果產出者，應說明計畫申請書中研發成果運用目標達成狀況及計畫結案後研發成果運用精進規劃，以利後續本部研發成果運用情形提報作業之進行（依衛生福利部科學技術研究發展成果歸屬及運用辦法第 15 條規定，執行單位應依本部要求，定期提報研發成果與其收入之管理、運用情形及資料）。

(四)頁碼編寫：請對摘要及目錄部分用羅馬字 I、II、III.....標在每頁下方中央；報告內容至附錄部分請以阿拉伯數字 1.2.3.....順序標在每頁下方中央。

(五)附表及附圖可列在文中或參考文獻之後，各表、圖請說明內容。

(六)最終研發成果聲明書及可供推廣之研發成果資料表：

- 1.最終研發成果聲明書（如附件二）
- 2.研發成果資料表（如附件三），每項研發成果填寫一份。

(七)計畫績效彙整表：如附件四。

(八)若該計畫已有論文發表者(須於論文致謝部分註明補助計畫編號)，得作為成果報告內容或附錄，並請註明發表刊物名稱、卷期及出版日期。若有與執行本計畫相關之著作、專利、技術報告、或學生畢業論文等，請在參考文獻內註明之。

(九)該計畫若列屬國際合作研究，應將雙方互訪及合作研究情況、共同研究成果及是否持續雙方合作等，於報告中重點式敘明。

三、計畫中獲補助國外差旅費，出國進行國際合作與移地研究、出席國際學術會議或出國參訪及考察者，每次均須依規定分別撰寫出國心得報告(其中，出席國際學術會議者須另附論文被接受發表之大會證明文件及發表之論文全文或摘要，但如為該領域之重要國際學術會議，已敘明理由報經本部同意或受邀專題演講或擔任會議主持人者不在此限)，出國心得報告格式如附件五、六、七。

四、計畫中獲補助國外學者來臺費用，每次均須分別撰寫國外學者來臺訪問成果報告，報告格式如附件八。

五、研究計畫涉及臨床試驗且進行性別分析者，成果報告應一併繳交性別分析報告，說明性別分析之結果，報告格式如附件九。

六、報告編排注意事項

(一)版面設定：A4 紙，即長 29.7 公分，寬 21 公分。

(二)格式：中文打字規格為每行繕打(行間不另留間距)，英文打字規格為 Single Space。

(三)字體：以中英文撰寫均可。英文使用 Times New Roman Font，中文使用標楷體，字體大小以 12 號為主。

七、成果報告除國家核心科技研究計畫外，應供立即公開查詢。如需延後公開，應註明原因及延後時間。

衛生福利部補（捐）助科技發展計畫報告

（計畫名稱）

報告類別：期中報告

成果報告：完整報告/精簡報告

全程計畫總成果報告：完整報告/精簡報告

計畫類別：一般研究計畫 推動科技交流及科技環境建置計畫

國家型科技計畫或其他跨部會科技計畫

計畫性質：醫材研發⁷ 藥物研發⁸ 醫療方法⁹ 其他技術方法¹⁰

（可複選）調查分析¹¹ 政策建言¹²

計畫編號：MOHW — — — — —

執行期間： 年 月 日至 年 月 日

執行機構及系所：

計畫主持人：

共同主持人：

計畫參與人員：

本計畫除繳交成果報告外，另含下列出國報告，共 ___ 份：

執行國際合作與移地研究心得報告

出席國際學術會議心得報告

出國參訪及考察心得報告

本研究具有政策應用參考價值：否 是，建議提供機關_____

（勾選「是」者，請列舉建議可提供施政參考之業務主管機關）

本研究具影響公共利益之重大發現：否 是

中 華 民 國 年 月 日

⁷ 包括醫療用儀器、器械、用具、物質、軟體、體外診斷試劑及其相關物品之研發及市場推廣等。

⁸ 包括新藥、疫苗相關研究、轉譯、開發、臨床試驗及市場推廣等。

⁹ 包括用於人類或動物的診斷、治療和手術方法之研究及市場推廣等。

¹⁰ 包括衛生福利相關平台技術、分析技術、服務系統、檢驗方法、評估模式之研究及市場推廣等。

¹¹ 包括衛生福利相關技術、醫療情形、品質、國民健康、健保、公衛管理、疾病等統計及調查分析。

¹² 包括衛生福利相關國內外政策、法規、制度、流程、研發趨勢、技術保護、審查模式等研究。

最終研發成果聲明書

_____（機構名稱）申請衛生福利部「補（捐）助科技發展計畫」（下稱本計畫），所產生之研發成果，謹聲明如下：

- 附件三之研發成果，均係於執行本計畫過程中之產出，如有不實，願繳回該計畫主持人之計畫全部補助款並無異議接受貴部之處分，且負一切法律責任。
- 執行本計畫過程中，並無研發成果之產出，如有不實，願繳回該計畫主持人之計畫全部補助款並無異議接受貴部之處分，且負一切法律責任。

此致

衛生福利部

申請機構：

（請加蓋關防）

代表人：

（簽章）

（申請機構首長）

中華民國 年 月 日

衛生福利部補（捐）助科技發展計畫衍生研發成果資料表

日期： 年 月 日

研發成果資訊		
計畫編號	MOHW — — — — —	
研發成果編號		
研發成果名稱		
研發成果創作人		
研發成果	客體	<input type="checkbox"/> 發明 <input type="checkbox"/> 方法 <input type="checkbox"/> 技術 <input type="checkbox"/> 製程 <input type="checkbox"/> 配方 <input type="checkbox"/> 軟體 <input type="checkbox"/> 設計 <input type="checkbox"/> 資料 <input type="checkbox"/> 著作 <input type="checkbox"/> 生物材料 <input type="checkbox"/> 設備 <input type="checkbox"/> 平台 <input type="checkbox"/> 資料庫 <input type="checkbox"/> 其他：
	權利	<input type="checkbox"/> 專利權 <input type="checkbox"/> 著作權 <input type="checkbox"/> 商標權 <input type="checkbox"/> 營業秘密 <input type="checkbox"/> 植物品種權 <input type="checkbox"/> 積體電路電路布局權 <input type="checkbox"/> 其他：
研發成果權利人		
研發成果說明		
應用範圍		
專利申請日及獲證日 (無則免填)	申請日：__年__月__日；獲證日：__年__月__日	
專利證號及國別(無則免填)	專利證號：_____；國別：_____	
商標註冊日及公告日 (無則免填)	註冊日：__年__月__日；公告日：__年__月__日	
商標註冊/審定號及國別(無則免填)	商標註冊/審定號：_____；國別：_____	

註：本項研發成果若尚未申請專利，請勿揭露可申請專利之主要內容

衛生福利部補（捐）助科技發展計畫績效彙整表

學術成就 (科技基礎研究)	1.1 論文	1.研討會或期刊發表___篇；被引用___次；影響係數___；獲獎___次。 2.亮點說明：
	1.2 研究團隊養成	1.執行單位跨領域、跨組織合作數目___；形成研究中心或實驗室數目___。 2.亮點說明：
	1.3 碩博士培育	1.參與研發成果運用之碩博士研究生___人；畢業後從事研發成果相關行業___人。 2.亮點說明：
	1.4 研究報告	1.撰寫___篇；被引用___次。 2.亮點說明：
	1.5 辦理學術活動	1.辦理國內外研討會、學術會議、論壇___場；出版論文集___篇/本。 2.亮點說明：
	1.6 形成教材	1.製作教材或自由軟體授權釋出教材___件；教材被引用或增值利用___次。 2.亮點說明：
	1.7 其他	
技術創新 (科技技術創新)	2.1 技術報告	1.撰寫___篇；授權使用金額___元。 2.亮點說明：
	2.2 技術活動	1.概念驗證___項/次；基因定序___項/次；生物特徵選擇___項/次；模型建構___項/次；臨床試驗___場次；動物試驗___場次；生物標記辨識或檢測___項/次；技術開發___項/次；製程研發___項/次；臨床、檢體資料分析___項/次；毒理測試___項/次。 2.亮點說明（例如技術開發衍生新醫療技術或方法）：
	2.3 技術移轉（含先期技轉）	1.授權___件，金額___元（不含稅）；專屬授權___件，金額___元（不含稅）；獨家授權___件，金額___元（不含稅）；讓與___件，金額___元（不含稅）；其他___件，金額___元（不含稅）。 2.亮點說明：
	2.4 技術服務	1.生物分析服務___項、廠商___家，金額___元；委託案及生醫產業服務___次，金額___元。 2.亮點說明：
	2.5 其他	
經濟效益 (經濟產業促進)	3.1 促成廠商或產業投資	1.研發投資___件數，金額___元；疫苗、藥物、醫材生產投資___件，金額___元；衍生新創生醫事業___家，資本額___元；疫苗、藥物、醫材產品上市___項，產值___元。 2.亮點說明：
	3.2 創新產業或模式建立	1.成立營運總部___家；參與生醫、醫療團體___個；創新模式衍生產品___項，產值___元；建立生醫產業發展之環境或醫療體系、營運模式___件。 2.亮點說明：
	3.3 協助提升我國產業全球地位或	亮點說明（建立生醫領域國際品牌排名、相關產業產品世界排名）：

		產業競爭力	
		3.4 共通/檢測技術服務	1.輔導生醫廠商品質保證、技術標準認證、實驗室獲得認證、申請與執行主導性新產品及關鍵性零組件___件、___家數、配合款___元；技術操作教育訓練___次，___人；作業準則之技術服務、輔導、講習___次數，___人；提供國家級校正服務___件；個人獲得相關專業證照___人、衍生之國家/國際證照___項、提升專業能力、產業競爭力、國內二級校正衍生數___。 2.亮點說明：
		3.5 促成與學界或產業團體合作研究	1.合作研究___件，研究金額___元；降低醫療或疫苗、藥物、醫材製造成本___件，金額___元；提升生醫產品附加價值___件，金額___元。 2.亮點說明：
		3.6 促成智財權資金融通	1.輔導診斷、案源媒合___家；協助生技醫藥公司___家取得融資及保證___元。 2.亮點說明：
		3.7 其他	
社會影響	社會福祉提升	4.1.資訊服務	1.設立網站數___，網站訪問___人；提供客服___次。 2.亮點說明：
		4.2.增加就業	1.研發成果促進就業___人；降低失業率___%；提升國民生產毛額___元。 2.亮點說明：
		4.3.提高人民或業者收入	1.受益___人，收入金額___元。 2.亮點說明：
		4.4 其他	
	環境保護安全	5.1 提高能源利用率	1.研發成果應用或產品開發之能源效率提升___%；技術或產品上市銷售帶動節約能源量___；減少二氧化碳排放量___。 2.亮點說明：
		5.2 調查成果	1.調查結果圖幅數___；面積___；調查點筆數___；資料數___；影像資料數___。 2.亮點說明：
		5.3 其他	
其他效益	6.1 規範/標準制定	1.形成政府或生醫產業技術規範/標準___件；採用標準之廠商___家。 2.亮點說明：	
	6.2 資料庫	1.新建資料庫___案，資料___筆；新建資料庫關聯數___；使用人數___；好評數___。 2.亮點說明：	
	6.3 性別平等促進	1.性別或弱勢族群的受益比率___%。 2.亮點說明：	
	6.4 決策依據	1.流程整合之效益數目___；重大統計訊息___則；節省公帑___元。 2.亮點說明：	
	6.5 其他		

註：請依計畫實際執行情形斟酌填寫

衛生福利部補（捐）助科技發展計畫 執行國際合作與移地研究心得報告

日期： 年 月 日

計畫編號	MOHW — — — — —		
計畫名稱			
出國人員 姓名		服務機構 及職稱	
出國時間	年 月 日至 年 月 日	出國地點	
出國研究 目的	<input type="checkbox"/> 實驗 <input type="checkbox"/> 田野調查 <input type="checkbox"/> 採集樣本 <input type="checkbox"/> 國際合作研究 <input type="checkbox"/> 使用國外研究設施		

一、執行國際合作與移地研究過程

二、研究成果

三、建議

四、本次出國若屬國際合作研究，雙方合作性質係屬：(可複選)

- 分工收集研究資料
- 交換分析實驗或調查結果
- 共同執行理論建立模式並驗證
- 共同執行歸納與比較分析
- 元件或產品分工研發
- 其他 (請填寫) _____

五、其他

衛生福利部補（捐）助科技發展計畫出席國際學術會議心得報告

日期： 年 月 日

計畫編號	MOHW — — — —		
計畫名稱			
出國人員姓名		服務機構 及職稱	
會議時間	年 月 日至 年 月 日	會議地點	
會議名稱	(中文) (英文)		
發表題目	(中文) (英文)		

- 一、參加會議經過
- 二、與會心得
- 三、發表論文全文或摘要
- 四、建議
- 五、攜回資料名稱及內容
- 六、其他

衛生福利部補（捐）助科技發展計畫執行出國參訪及考察

心得報告

日期： 年

月 日

計畫編號	MOHW — — — —		
計畫名稱			
出國人員姓名		服務機構及職稱	
出國時間	年 月 日 至 年 月 日	出國地點	

一、參訪及考察過程

二、心得

三、建議

四、其他

衛生福利部補（捐）助科技發展計畫

國外學者來臺訪問成果報告

日期： 年 月 日

計畫編號	MOHW — — — —		
計畫名稱			
邀訪學者姓名		服務機構及職稱	
國籍		來臺時間	年 月 日至 年 月 日
來訪目的 (可複選)	<input type="checkbox"/> 技術指導 <input type="checkbox"/> 實驗設備設立 <input type="checkbox"/> 計畫諮詢/顧問 <input type="checkbox"/> 學術演講 <input type="checkbox"/> <input type="checkbox"/> 國際會議主講員 <input type="checkbox"/> 其他		

一、訪問過程

二、對本項專題計畫產生之影響、貢獻或主要成果

三、建議

四、其他

衛生福利部補（捐）助科技發展計畫

計畫編號	MOHW - - - - -		
研究人員 姓名			
任職機關 系所		職稱	
計畫名稱			
<p>說明：</p> <p>本年度專題研究計畫涉及臨床試驗且進行性別分析，請於計畫進度報告/成果報告時一併繳交「性別分析報告」。</p>			
項次	項	目	備註
1	本計畫之研究結果已進行性別分析。		
2	本計畫之收案件數及其性別比例。		
3	本計畫研究結果之性別差異說明。 如無性別差異，亦請說明。		

涉及臨床試驗之性別分析報告

日期： 年 月 日

柒、衛生福利部補（捐）助辦理學術科技研討會作業要點

113年05月15日修訂

一、申請補（捐）助單位之資格

醫藥衛生相關之大專院校、公立研究機構與以促進醫藥衛生發展為宗旨之財團法人、社團法人及教學醫院，且為學術科技研討會之主辦單位，得向衛生福利部（以下簡稱本部）申請補（捐）助經費。

二、申請程序

申請機構應於會議舉辦前填寫申請書（格式如附件一），並檢附下列資料，依會議主題及內容，備文向本部或所屬機關（構）之相應業務主管單位提出申請：

- （一）辦理學術科技研討會之計畫書一份，其內容應包含辦理機關名稱、大會議程、演講者個人資料表、經費概算表及經費來源等（經費來源應註明年費收入、向其他機關申請補（捐）助之額度及對參加會議者之收費概況）。
- （二）申請本部補（捐）助之項目及金額。

三、審查程序

本部得逕審查或先送請專家學者為書面審查或召開會議審查會，其原則如下：

- （一）以補（捐）助國際或國內醫藥衛生相關科技之研討會為限，且每一受補（捐）助單位一年以補（捐）助一次為原則。
- （二）辦理會議之目的、預期成果效益及經費編列是否合理，為主要審查重點。
- （三）特殊型聯合會議，最高以補（捐）助新臺幣一百五十萬元為原則，需為五個以上學術研討會同時舉辦之聯合會議，且參與人數達三千人以上之條件。
- （四）大型國際會議，最高以補（捐）助新臺幣一百萬元為原則，所稱大型國際會議應符合下列條件：邀請二十位以上之國外知名專家學者或諾貝爾獎得主一位蒞會演講，出席會議人數達五百人以上；國外講員須來自三個以上國家（含至少一個亞洲以外國家）之條件。
- （五）上列各款以外之小型會議（或國內研討會）以補（捐）助新臺幣五十萬元以下為原則。
- （六）補（捐）助項目以講員之演講費、會議資料之印刷費及視聽設備租金為原則。

四、核銷作業

（一）申請機構應於研討會辦理完畢後一個月內，備齊下列文件向本部辦理核銷作業：

1. 成果報告。
2. 衛生福利部○○年度補（捐）助辦理學術科技研討會議成效評估表（如附件二）。
3. 實際收支明細表（如附件三），應詳列收入金額、支出用途及全部實支經費總額，有二個以上機關補（捐）助者，應列明各機關實際補（捐）助金額及支出項目。
4. 支用單據依下列方式辦理：
 - （1）公立大專校院及公立研究機關（構），應依會計法規定妥善保存與銷毀。
 - （2）前目之一以外之受補（捐）助單位，應依其主管機關所定法規（如財團法人法、社會團體財務處理辦法等）及會計制度辦理。其經費結報方式，應依「衛生福

利部補（捐）助民間團體及個人經費結報方式評估及作業原則」及契約相關規定辦理。

5.○○年度補（捐）助辦理「（會議名稱）」核銷成果自我評核表（如附件四）。

- （二）本部補助之金額，若有賸餘，應將賸餘金額全數繳回。
- （三）研討會經費結算，若有賸餘，應按本部補助金額佔總經費比例繳回。部分補（捐）助辦理研討會，除補（捐）助金額在新臺幣十萬元以下者外，實際支出經費少於原預估經費時，應按原補（捐）助比率重新計算補（捐）助金額，其賸餘款亦應按補（捐）助比例繳回。

五、其他注意事項

- （一）會議資料應加註「衛生福利部」為贊助單位。
- （二）倘辦理政策溝通，請確實依政府機關政策文宣規劃執行注意事項及預算法第六十二條之一規定，明確標示其為「廣告」二字及辦理或贊助機關、單位名稱，違反者將不予核銷。
- （三）本部得要求申請單位提出對外開放報名與會之證明，以申請單位人員為主要參加對象者，得不予補（捐）助。
- （四）受補（捐）助單位辦理採購應遵守「科學技術研究發展採購監督管理辦法」或政府採購法之相關規定。
- （五）補（捐）助金額有不當或不法使用，經查屬實者，本部將予以追繳；涉及不法者，並追究責任。另得依情節輕重，在一定期間內停止其中申請補（捐）助之資格。
- （六）補（捐）助項目原始憑證取得，應依財政部七十五年七月十二日台財稅字第七五二六二五四號函規定，營業人使用統一發票銷售額標準為平均每月銷售額高於新臺幣二十萬元，應開立統一發票，辦理核銷作業。
- （七）補（捐）助案件的申請及審查，應比照政府採購法之利益迴避規定辦理。
- （八）本作業要點之申請案件，依會議主題及內容，由相應業務主管單位受理。
- （九）本作業要點如有未盡事宜，依相關規定辦理。

附件一

衛生福利部補(捐)助辦理學術科技研討會申請書

(請填寫一式二份)

一、研討會名稱：中文

英文

二、研討會時間：自 年 月 日至 年 月 日

三、研討會地點：

四、主辦機構：

五、機構住址：

六、主辦會議聯絡人姓名：

電話：

傳真：

地址：

七、研討會討論題綱或內容摘要 (Major Topics)：

(篇幅不足，請自備 A4 紙繕寫)

八、論文發表方式

(一) 口頭報告 篇數

(二) 貼式報告 篇數

九、預期參加人數： 人

十、參加國家名稱：

十一、主講員 (Keynote Speakers)

(申請開會期間來華差旅費者，另需填寫訪華之學者專家個人資料表)

姓名： 講題：

十二、經費概算_____元

(一) 需本部補(捐)助金額_____元，支應項目：_____。

(二) 說明不足部分如何籌措？

附件一

衛生福利部補（捐）助辦理學術科技研討會
國外學者專家個人資料
(CURRICULUM VITAE)

一、基本資料 (PERSONAL INFORMATION)

英文姓名：

(ENGLISH NAME) (FIRST NAME) (MIDDLE NAME) (LAST NAME)

中文姓名：(無者免填)

(CHINESE NAME, IF ANY)

國籍： 性別： 男 女 出生日期： 年 月 日

(CITIZENSHIP) (SEX) M F (DATE OF BIRTH) (Y) (M) (D)

服務機關及地址 (INSTITUTION AND ADDRESS)

電話 (TEL)：

傳真 (FAX)：

二、主要學歷 (EDUCATION)

三、專長學科 (SPECIALIZED FIELD)

四、現職及與專長相關之經歷 (按時間先後順序由最近經歷開始填起)

(PROFESSIONAL BACKGROUND)

起訖 職位 服務機構

五、榮譽獎助獎 (HONORS AND AWARDS) (依年份及事蹟順序填寫)

六、會員身分 (MEMBERSHIPS)

七、學術著作目錄 (PUBLICATION LIST)

(若篇幅不足，請另附同尺寸之紙張打印)

*備註：1.已有現成之著作目錄者，以影印本代替。

2.只要填寫最近三年已發表之著作目錄，或歷年之代表作。

附件二

衛生福利部○○年度補（捐）助辦理學術科技研討會議成效評估表

申請補（捐） 助會議單位	補（捐）助會 議名稱、日期	評估項目			會議成效總評
		效益性	實際參與會議 人數	實際參與會議 國家與人數	

附件三

實際收支明細表							
受補(捐)助對象: ○○○○							
活動名稱: ○○○○○○○○							
全案收入明細							
各分攤機關名稱(含自籌款)	預算金額	實際金額	備註				
衛生福利部							
○○○○							
○○○○							
自籌							
合計							
全案支出明細							
支出項目	預算金額	實際金額	補(捐)助計畫經費分攤情形				
			衛生福利部補(捐)助金額	○○○○	○○○○	○○○○	自籌金額
視聽設備費用							
餐飲費							
會場佈置費用							
交誼及表演節目費用							
印刷費							
文宣廣告費							
臨時人員費用							
行政總務及其他支出							
顧問執行費用							
講員機票與食宿費							
(若有其它項目請自行增列)							
合計							

註：本部補(捐)助項目以講員之演講費、會議資料之印刷費及視聽設備租金為原則。

經辦人員:

會計:

負責人:

附件四

○○年度補（捐）助辦理「（會議名稱）」核銷成果自我評核表

審查項目	審查結果：	備註
1、報告繳交項目： <input type="checkbox"/> 成果報告書 <input type="checkbox"/> 會議成效評估表 <input type="checkbox"/> 實際收支明細表 <input type="checkbox"/> 支出憑證正本	<input type="checkbox"/> 符合 <input type="checkbox"/> 不符合	
2、報告繳交日（1個月內）。	<input type="checkbox"/> 符合 <input type="checkbox"/> 不符合	會議時間： 報告繳交日：
3、會議資料應加註「衛生福利部」為贊助單位。	<input type="checkbox"/> 符合 <input type="checkbox"/> 不符合	
4、倘辦理政策溝通，請確實依政府機關政策文宣規劃執行注意事項及預算法第六十二條之一規定，明確標示其為「廣告」二字及辦理或贊助機關、單位名稱，違反者將不予核銷。	<input type="checkbox"/> 符合 <input type="checkbox"/> 不符合 <input type="checkbox"/> 不適用	
5、請依原申請書提報之核定項目金額辦理核銷。	<input type="checkbox"/> 符合 <input type="checkbox"/> 不符合	
6、倘同一單據向二個以上機關申請，加具支出機關分攤表正本辦理。	<input type="checkbox"/> 符合 <input type="checkbox"/> 不符合 <input type="checkbox"/> 不適用	
7、補（捐）助項目原始憑證取得，應依財政部七十五年七月十二日台財稅字第七五二六二五四號函規定，營業人使用統一發票銷售額標準為平均每月銷售額高於新臺幣二十萬元，應開立統一發票，辦理核銷作業。	<input type="checkbox"/> 符合 <input type="checkbox"/> 不符合 <input type="checkbox"/> 不適用	

捌、衛生福利部補助研究論文出版費用作業要點

102年08月13日修訂

一、補助範圍：

- (一) 由本部補助之研究計畫，其研究結果以論文形式發表於國內外學術期刊者。
- (二) 本部暨附屬機關在職專任人員自行研究，其研究結果以論文形式發表於國內外學術期刊者。

二、申請程序：

由論文發表人所屬機關備函，並檢具下列各項資料，送本部審核：

- (一) 所發表論文之抽印本二份(本部補助之研究計畫應於文中註明由本部補助之字樣，並說明本研究報告不代表衛生福利部意見)。
- (二) 出版費用之原始憑證。
- (三) 賣出外匯水單(限發表於國外期刊者)。

三、補助金額：

每篇論文之補助以新台幣壹萬伍仟元為限，未達壹萬伍仟元者，以實際支出數額覈實補助。

玖、衛生福利部委託或補助研究計畫主持人接受委託或補助計畫件數查核管理 注意事項

102年10月04日修訂

- 一、衛生福利部(以下稱本部)為有效控管本部委託或補助研究計畫，主持人接受委託或補助之研究計畫案件數，特訂定本注意事項。
- 二、本部所委託或補助之研究計畫，均應依照下列步驟確實查核計畫主持人接受委託或補助之案件數：
 - (一) 查核政府研究資訊系統(GRB)之登錄資料。
 - (二) 查核本部研究計畫網站中「衛生福利部及所屬機關委託研究計畫一覽表」。
 - (三) 同一期間(研究計畫之研究期程重疊在四個月以上)接受委託或補助研究計畫合計達二項以上者，應加特別考量其是否具有具體充足理由。
- 三、本部各單位之科學及技術類委託或補助研究計畫，在核定前，需先會簽本部科技發展組；行政及政策類委託或補助研究計畫，在核定前，需先會簽本部綜合規劃司。
- 四、研究計畫主持人同一期間接受政府委託或補助之研究計畫合計達二項以上者，除應對其所提出之期中和期末成果報告加強書面審查外，必要時並應辦理成果發表會議或實地查核，以確實管控其計畫之執行進度及目標之達成情形。

拾、衛生福利部及所屬機關研究計畫助理人員約用注意事項

111 年 4 月 21 日修訂(自 111 年 1 月 1 日生效)

- 一、為簡化研究計畫助理人員之約用手續，凡執行本部及所屬機關委託或補助之各研究計畫主持人，得視實際需要依本注意事項規定，循其執行機構之行政程序簽報核准後約用。
- 二、委託或補助研究計畫專任助理人員屬臨時性質，不適用聘用人員聘用條例及行政院暨所屬機關約僱人員僱用辦法，其任職證明由計畫執行機構核發，計畫完成或停止時即應終止約用關係，各執行機構於約用時應預為說明。
- 三、助理人員與執行機構間如屬僱傭關係而適用勞動基準法者，應依勞動相關法規辦理，並於契約內載明約用期間有關工作時間、內容、酬金、差假、兼職限制等各項權利義務，其任職證明由執行機構核發。執行機構並應考量助理類別、領域、工作環境之特性，辦理適當之差勤管理。
- 四、研究計畫中約用之助理人員分下列三類，已獲聘下列任一類助理人員者，不得再擔任同一計畫之其他類助理人員：
 - (一) 專任助理人員：係指計畫執行機構編制外，循前述行政程序約用而全時間從事研究計畫研究工作之人員。
 1. 專任助理不得重複支領本部其他研究計畫之費用。但同一執行機構如因計畫執行需要，得循執行機構行政程序簽報核准，由二件以上計畫經費分攤專任助理所需費用。
 2. 在職或在學人員不得擔任專任助理，但可全時間從事研究計畫研究工作之夜間在學人員或假日在職進修人員不在此限（以上身分皆不能重複支領其機構之獎助金）。
 3. 專任助理參與本計畫前之相關工作經歷年資可併計提敘酬金，工作經歷由執行機構認定。
 - (二) 兼任助理人員：
 1. 講師、助教級助理人員（或相當職級者）：計畫執行機構之編制內人員或非計畫執行機構之編制內人員而確為計畫所需者，以部分時間從事專題研究計畫工作。
 2. 研究生助理人員：為約用與計畫性質相關之博士班、碩士班研究生，若所約用之研究生為新生尚未註冊時，以同級標準之臨時工資名義按月給付。
 3. 大專學生：以約用計畫性質相關之大學部及專科部績優之高年級學生為原則。
 - (三) 臨時工：其他因計畫需要之臨時性工作人員已擔任本部及所屬機關委託或補助研究計畫專任或兼任助理人員者，不得再擔任臨時工。
- 五、助理人員費用編列注意事項：

(一) 專任助理費用：

1. 工作酬金得依其工作內容，所具備之專業技能、獨立作業能力、相關經驗年資及預期績效表現等條件，綜合考量敘薪並由執行機構自行訂定標準核實支給工作酬金，經機關首長同意後編列薪資。
2. 申請專任助理人員之人事費時，可加列一個半月酬金之金額，以為年終工作獎金之用。年終工作獎金發放之相關規定，依當年度行政院規定辦理：
 - (1) 當年元月三十一日前已在職人員至同年十二月一日仍在職者，發給一個半月工作獎金。
 - (2) 二月一日以後各月新進到職人員，如同年十二月一日仍在職者，按實際在職月數比例計支。
 - (3) 擔任本部及所屬機關不同專題研究計畫項下之專任助理，不論在職月份是否銜接，均可依其實際在職月數合併計算後，按比例發給，其任職前之當年政府機構相關工作在職月數可合併計算發給年終獎金。
 - (4) 留職停薪人員得按實際在職月數比例，依在職最後一個月所支持待遇標準計發。

(二) 兼任助理費用：依執行機構自行訂定之標準按計畫性質核實支給講師、助教級兼任助理工作酬金；學生兼任助理認定屬學習範疇者，支給研究津貼；認定屬僱傭關係者，支給工作酬金。

(三) 臨時工資：依執行機構自行訂定之標準按工作性質，按日或按時核實支給。

(四) 保險費：計畫執行機構應依勞工保險條例及全民健康保險法之規定，辦理約用助理人員之保險，其雇主應負擔之保險費用編列基準（非依法屬雇主給付項目不得編列），比照勞工保險局及中央健康保險署最新規定辦理。

(五) 勞工退休金或離職儲金：

1. 適用勞動基準法之計畫執行機構，約用本國籍助理人員時，應依有關規定按月提繳勞工退休金，儲存於勞工保險局設立之勞工退休金個人專戶，所需經費由本部及所屬機關委託或補助研究計畫之人事費提撥；約用非本國籍專任助理人員時，依相關規定辦理。
2. 不適用勞動基準法之計畫執行機構，應比照「各機關學校聘僱人員離職給與辦法」之規定，由執行機構辦理按月提存離職儲金之公提儲金部分。

(六) 其他應注意之事項：

1. 計畫執行機構如因實際需要，必須調整原核定之助理人員類、級別、人數，由計畫主

持人循行政程序簽報執行機構核准後，在原核定人事費內自行勻支，不須事先報經本部及所屬機關同意。

2. 計畫執行機構除依本注意事項規定編列工作酬金外，亦得配合政策調薪或依法令規定調增相關費用。
3. 依本注意事項約用之各類助理人員，如有特殊需要支領其他工作津貼或助學金，計畫主持人應依經費編列原則及基準辦理，並經執行機構同意。
4. 執行單位聘用研究生助理人員及大專學生應注意之事項：
 - (1) 大專校院執行機構約用學生擔任兼任助理，應依教育部「專科以上學校獎助生權益保障指導原則」認定屬學習範疇或僱傭關係，並依相應之規定辦理。
 - (2) 學生至所就讀大專校院以外之執行機構擔任兼任助理，經學生就讀之大專校院認定屬學習範疇者，該執行機構得比照大專校院之規定約用其為學習範疇之兼任助理。
 - (3) 研究生或大專學生如辦理休學，自學校開立休學證明書所載之日期起，不得擔任兼任助理。
5. 計畫執行機構應檢附有關約用人員名冊及印領清冊等資料，納入原始憑證核銷。
6. 各計畫執行機構約用助理人員實應依照本注意事項規定辦理，如查有不實，除其所支人事費用不予核銷且追繳外，本部及所屬機關並得暫停計畫主持人之計畫申請資格。

六、迴避進用規定：

- (一) 各機關執行各經費核撥機關所補助各類專題計畫，該計畫主持人、共同主持人、各機關長官（首長、校長等）及其各級主管長官（各級單位主管、院長、系所主任等）之配偶及三親等以內血親、姻親應迴避進用為該計畫之臨時（或約用）人員（含專任助理、兼任助理及臨時工等助理人員）。
- (二) 計畫主持人及共同主持人如為「行政院及所屬各機關學校臨時人員進用及運用要點」迴避進用規定之機關長官或各級主管長官（例如校長、院長或系所主任等），應依該規定迴避進用。

七、本注意事項如有未盡事宜，依本部及所屬機關其他相關規定辦理。

拾壹、衛生福利部補（捐）助參與或辦理國際衛生及福利事務作業要點

102年10月02日修定

- 一、 衛生福利部（以下簡稱本部）為處理專家學者、機關團體參與或辦理國際衛生及福利事務之補（捐）助，特訂定本要點。
- 二、 本要點補（捐）助對象如下：
 - （一）國內外研究機構、大專院校、醫療衛生機構及法人機構之研究人員、專家學者。
 - （二）依法設立、業務運作正常之民間團體及外國政府機關、團體。
- 三、 本要點所稱之國際衛生及福利事務，係指出席或辦理下列國際性之醫療衛生及福利交流與合作工作：
 - （一）赴國外出席國際性醫療衛生及福利相關會議、國際衛生及福利相關研習及活動。
 - （二）出席世界衛生組織或與其有正式關係之非政府組織辦理之國際性醫療衛生會議。
 - （三）辦理國際衛生及福利相關工作坊、研習營等相關活動。
 - （四）其他國際性醫療衛生及福利相關合作交流、援助計畫或活動。
- 四、 補（捐）助項目及其標準如下：
 - （一）符合前點第一款及第二款者，得申請補（捐）助文宣製作及分發費用、會議註冊費用、研習會之學費、活動費用、生活費與國外往返機票等費用。但最高補（捐）助金額，個人以不超過新臺幣拾萬元，團體以不超過新臺幣三十萬元為原則。
 - （二）符合前點第三款者，得申請補（捐）助。但最高補（捐）助金額不得超過新臺幣一百萬元。
 - （三）符合前點第四款者，採專案處理。
 - （四）符合前點第三款及第四款，且已向參與人收取報名費、註冊費或其他費用者，以補助其不足經費之三分之一，且不超過新臺幣三十萬元為原則。
- 五、 申請時應由申請人任職之機構或團體備函，並依規定檢附下列相關資料：
 - （一）受邀赴國外出席國際性醫療衛生及福利相關會議、國際衛生及福利相關研習及活動者，檢附大會正式邀請函、會議日程及地點、經費概算表及經費來源等文件。
 - （二）辦理國際衛生及福利相關之工作坊、研習營等活動者，檢附活動計畫書乙份，其內容應包含辦理機關名稱、大會議程、經費概算表與經費來源等資料。
- 六、 補（捐）助案件之計畫書審查，依據本部訂定之「衛生福利部業務補（捐）助注意事項」相關規定辦理。
- 七、 依第四點第三款接受本部補（捐）助者，所涉及之援助方式及捐助者之使用名稱，應事先提報本部同意。

- 八、申請補（捐）助者，應依本部主管單位之要求，檢附相關資料。同一事由或活動已另向其他之機關申請補（捐）助時，應列明全部經費內容，及擬申請補助之機關或已申請接受補（捐）助之項目及金額。
- 九、機票費之補（捐）助，以由國內至國外工作地點最直接航程之經濟客艙飛機票為原則。生活費依據行政院頒發國外出差旅費報支要點之中央政府各機關派赴國外各地區出差人員生活費日支數額表計支。
- 十、已接受補（捐）助者，同一年度內，再辦理相同性質之事務，原則上不另予補（捐）助。
- 十一、凡依其他法令規定，已由政府提供補（捐）助之費用，不得依本要點再申請補（捐）助。
- 十二、接受補（捐）助者，應於工作結束後一個月內，檢具成果報告、實際支用經費明細表、補（捐）助經費項目及金額明細表（如接受二個以上政府機關補助者，應列明各機關補助項目及金額）、各項支出憑證（受部分補（捐）助時得檢附影本），連同外幣兌換水單，向本部辦理核銷結報。但其他國際性醫療衛生及福利合作交流、援助計畫或活動者，得採專案處理。
- 十三、本部於必要時得邀請受補（捐）助之個人或團體，報告活動辦理或出席會議之經過與心得。未依前點規定辦理、辦理成效不佳、未依補（捐）助用途開支、或有虛報浮報情事者，應繳回該部分補（捐）助經費，嗣後不再補（捐）助。
- 十四、受補（捐）助之經費如涉及採購事項，應依政府採購法等相關規定辦理。
- 十五、本部之補（捐）助款若有餘額，應予繳還，不得轉做其他用途。
- 十六、本要點未規定之事宜，依本部補（捐）助款項會計處理作業要點及其他相關法令辦理。
- 十七、本要點所需之補（捐）助經費，由本部編列年度預算支應。

拾貳、衛生福利部補（捐）助款項會計處理作業要點

110 年 11 月修訂

- 一、衛生福利部（以下簡稱本部）為健全補（捐）助款項之會計處理作業，特訂定本要點。
- 二、名詞定義：
 - （一）本要點所稱補（捐）助款項，指於本部單位預算及各附屬單位預算項下編列之獎助、補助及捐助計畫，其執行應依預算執行相關規定辦理。
 - （二）本要點所稱受補（捐）助單位，指接受本部補（捐）助之地方政府、機關（構）、學校、國內外團體及個人。
- 三、受補（捐）助單位執行本部補（捐）助款項之會計處理，除法令另有規定外，依本規定辦理。
- 四、本部各業務主辦單位除應依法定預算所列執行各項補（捐）助計畫，對地方政府之補助，應依「中央對直轄市及縣（市）政府補助辦法」及「衛生福利部及所屬機關補助地方政府推動醫療保健及衛生福利資訊工作處理原則」辦理；對政府機關間之補助，應依預算所列政府機關間之補助款項及有關法令之規定辦理；對民間團體及個人之捐助，應依「中央政府各機關對民間團體及個人補(捐)助預算執行應注意事項」及本部執行獎補助計畫相關作業規定辦理。
- 五、受補(捐)助單位依約按計畫執行進度及條件向本部請撥補(捐)助款時，應檢附收據。受補(捐)助單位為地方政府且補(捐)助款項已納入其預算者，尚須檢附納入預算證明。
- 六、受補（捐）助單位應依核定計畫支用經費，不得用作下列開支：
 - （一）不合計畫或與計畫無關之支出或墊款。
 - （二）招待應酬費用、罰款、贈款、捐款及各種私人用款。
 - （三）各項存出保證金(如電話安裝費及房租押金)。
- 七、同一補（捐）助計畫各用途別科目（如人事費、業務費及管理費等），於計畫執行期間因業務實際需要致原列經費不足時，在計畫內容不變之情形下，得由其他有賸餘之用途別科目依下列規定辦理流用：
 - （一）人事費、管理費及本部核定計畫所列不得支用之項目，均不得流入。
 - （二）前款以外各用途別科目間之流用，由受補(捐)助單位首長核定辦理。但國外差旅費應依「衛生福利部及所屬機關補（捐）助或委辦計畫派員出國審查原則」辦理。
 - （三）資本門與經常門不得相互流用。受補(捐)助單位應依其內部行政作業程序辦理經費流用之申請及核定，並應完備申請及審核核定紀錄以備查考。
受補(捐)助單位違反前二項規定者，其流用金額應予減列。
- 八、補（捐）助款項之執行，如因情勢變更或其他原因，致原核定經費項目不符實際需要，且未能依前點規定辦理者，受補（捐）助單位應於計畫執行期限屆滿前一個月內函報本部申請經費變更，並以一次為原則。
- 九、會計年度終了前，補(捐)助款項已發生權責或契約責任尚未償付者，受補(捐)助單位得依規定敘明事由、經費收支執行狀況並檢同契約書及相關文件，向本部申請經費展延。
- 十、受補助之政府機關(構)及公立學校，其補助款項之會計事務處理，應依政府會計法令規

定辦理。

- 十一、前點以外之受補(捐)助單位，補(捐)助款項之會計事務處理，應依相關法令(如財團法人法等)及其會計制度規定，並設專帳處理。補(捐)助款項之原始憑證，應隨同記帳憑證裝訂成冊，妥慎保管。事實上無法隨記帳憑證裝訂保存，或須另行歸檔之文書，應於記帳憑證上註明其保管處所及檔案編號，以利查閱。會計憑證、帳簿、報表之保存期限及銷毀，依相關法令規定及其會計制度規定辦理。
- 十二、受補(捐)助單位未依前二點規定妥善保管憑證、帳簿及報表，致有毀損、滅失等情事者，本部將依情節輕重酌減後續補(捐)助款或停止補(捐)助一年至五年。
- 十三、補(捐)助計畫執行完成後，受補(捐)助單位應依規定(約訂)於期限內檢附收支明細表(附表一、附表二)及其他應備文件辦理結報。結報時若尚須請撥補(捐)助款，應一併檢附收據請領。
- 十四、受補(捐)助單位辦理經費結報時，同一案件由二個以上機關補(捐)助者，應列明各機關實際補(捐)助金額。
- 十五、受補(捐)助單位辦理經費結報時，如有賸餘款應依補(捐)助比例一併繳回。其中部分補(捐)助辦理活動、研討會等案件，除補(捐)助金額在新臺幣十萬元以下者外，實際支出經費少於原預估經費時，應按原補(捐)助比率重新計算補(捐)助金額，其賸餘款亦應按補(捐)助比例繳回。
- 十六、實施國立大學校務基金之學校，得依國立大學校院校務基金管理及監督辦法之規定辦理，受補(捐)助之全部經費應納入基金收支管理，其賸餘款、利息或其他衍生收入，納入校務基金作業收支管理，免予繳回。
- 十七、本部對受補(捐)助單位，必要時得派員查核其補(捐)助款項會計處理情形，並列為次一期補(捐)助款項撥付之參考。查核重點如下：
 - (一) 補(捐)助款項是否按照本部核定項目核實支用。
 - (二) 購置財產是否以資本支出預算支應。
 - (三) 會計帳冊及憑證是否完備及妥善保存。
 - (四) 其他有關之事項。

附表一（對地方政府補助及全額補助適用）

○○年度○○○計畫
收 支 明 細 表

受補助單位：○○○○○○○

經費預算核撥數 核撥 (結報)		第一次核撥日期 ----年----月---日 金額 \$ 元	第二次核撥日期 ----年----月---日 金額 \$ 元	
			第一次餘(絀)數 金額 \$ 元	第二次餘(絀)數 金額 \$ 元
		第一次結報日期 ----年----月---日 金額 \$ 元	第二次結報日期 ----年----月---日 金額 \$ 元	
項目	核定金額			
人事費				
業務費				
設備費				
(若有其它項目請自行增列)				
小計				
餘(絀)數				
備註				

製表人

覆核

會計人員

單位首長
(簽約代表人)

附表二（部分補助適用）

實際收支明細表							
受補（捐）助對象：○○○○○							
計畫（活動）名稱：○○○○○○○○○○							
全案收入明細							
各分攤機關名稱（含自籌款）	核定金額	實際金額	備註				
衛生福利部							
○○○○○							
○○○○○							
自籌款（含報名費收入）							
合計							
全案支出明細							
支出項目	核定金額	實際金額	補（捐）助計畫（活動）經費分攤情形				
			衛生福利部補（捐）助金額	○○	○○	○○	自籌金額
人事費							
業務費							
○○○							
其他非衛福部補（捐）助項目							
設備費							
管理費							
合計							

經辦人員：

會計：

負責人：

*填表說明：業務費項下屬衛生福利部核定項目請單獨列示，其餘項目請合併以「其他非衛福部補（捐）助項目」列示。

拾參、衛生福利部補（捐）助民間團體及個人經費結報方式評估及作業原則

112年9月訂定

- 一、衛生福利部（以下簡稱本部）為辦理補（捐）助計畫經費結報方式之評估，及實際結報作業之進行，特訂定本原則。
- 二、本部業務單位，應衡酌補（捐）助計畫性質、受補（捐）助對象類型等，就下列經費結報方式，擇一納入作業規範內或於補（捐）助契約中訂定，並簽陳部長或其授權代簽人核准：
 - （一）受補（捐）助對象檢附收支明細表及各項支用單據結報，經本部業務單位審核結案後，併受補（捐）助對象所報公文歸檔存管。
 - （二）受補（捐）助對象檢附收支明細表及各項支用單據結報，經本部業務單位審核後，將支用單據退還受補（捐）助對象自行保存。
 - （三）受補（捐）助對象檢附收支明細表結報，並自行保存各項支用單據。
 - （四）經本部業務單位列明依前三款規定結報不符效益之原因，受補（捐）助對象得依本部規定之佐證資料辦理結報。
- 採前項第三款辦理結報者，如計畫核定時或執行過程中，本部業務單位發現受補（捐）助對象有下列情形之一者，仍應將支用單據送本部審核：
 - （一）以前年度計畫執行或查核結果有重大違失。
 - （二）未妥善保存支用單據。
 - （三）其他認應送回本部審核。
- 三、依前點第一項第二款及第三款規定方式辦理補（捐）助計畫經費結報者，本部業務單位應於補（捐）助計畫核定時，逐案將受補（捐）助對象登錄本部預算控制系統列管。
- 四、受補（捐）助對象應依「衛生福利部補（捐）助款項會計處理作業要點」之規定，妥善保存支用單據，俾利本部派員或委託專業財會機構查核，查核結果將作為本部次年度補（捐）助之參據。
- 五、依政府採購法第四十條、第一百零五條第一項第三款，或依行政程序法委託機關（構）、學校、民間團體辦理之代辦或委託案件，及委託公務機關代審代付之補助案件，其單據留存程序，準用本原則辦理。

附件

衛生福利部補（捐）助民間團體及個人經費結報方式評估及作業流程

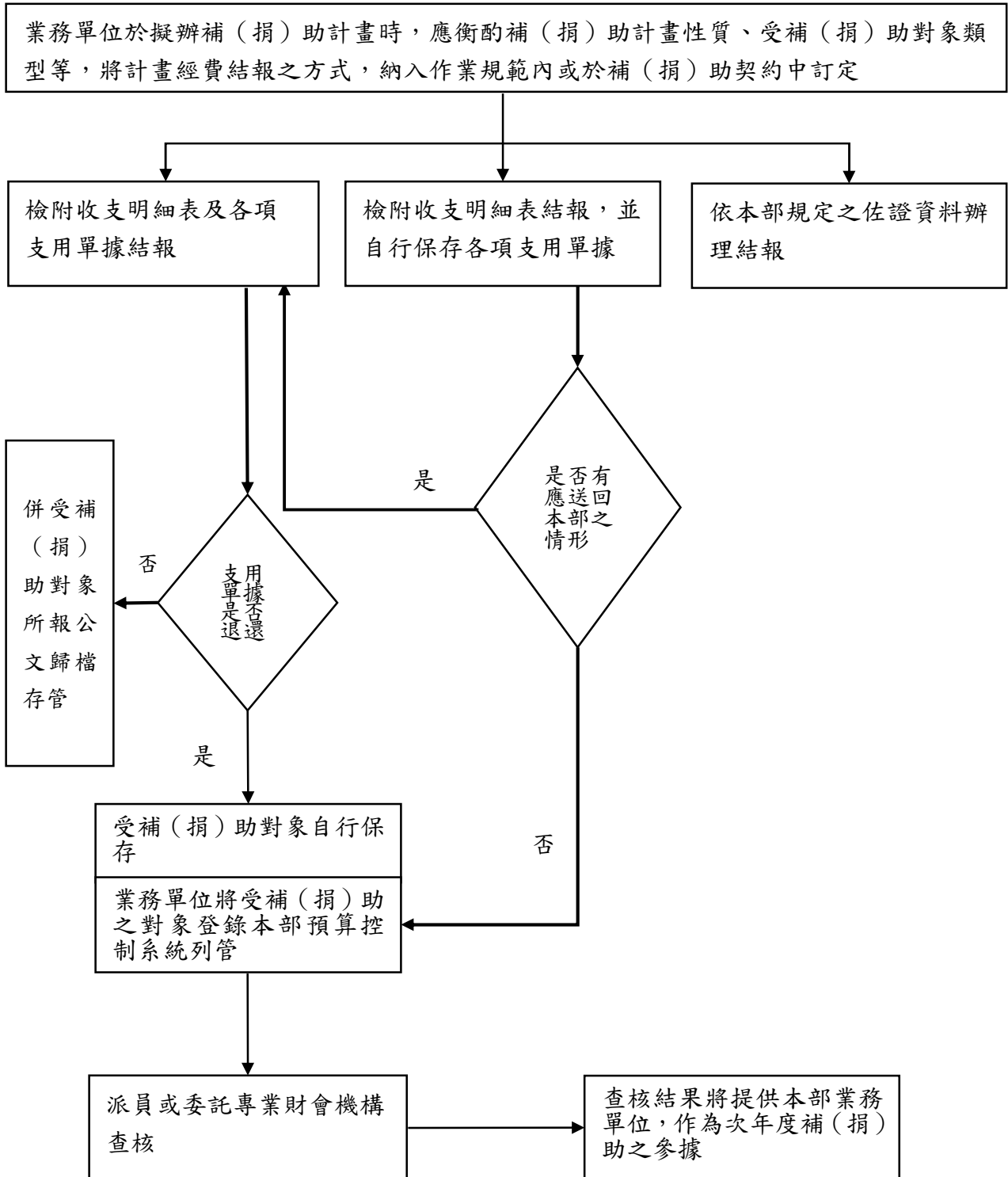

拾肆、衛生福利部及所屬機關補助直轄市及縣（市）政府處理原則

行政院 115 年 2 月 11 日院授主預社字第 1150100450 號函同意備查

- 一、衛生福利部及所屬機關（以下合稱本部）為辦理對直轄市及縣（市）政府（以下簡稱地方政府）之補助，特依據中央對直轄市及縣（市）政府補助辦法（以下簡稱補助辦法）第三條規定，訂定本原則。
 - 二、本原則所稱補助事項，指補助辦法第三條附表所列健全醫療照護體系、社會福利服務、長期照顧、防疫應變、公共衛生、食品安全、醫藥品查驗、身心健康支持及健康促進等事項。
 - 三、本部辦理補助事項應依地方政府財力級次，給予不同比率補助，且最高補助比率不得超過百分之九十，並視地方政府執行成效，逐年檢討補助比率。但具鄰避性質之環保設施工程、原住民族重要建設及專案報經行政院核准者，不在此限。
 - 四、本部對地方政府申請補助款，應依下列規定辦理：
 - （一）應訂定明確與客觀之審查、評比基準及財務計畫檢核基礎等規範，通知地方政府於一定期限內提出申請。
 - （二）對地方政府申請之補助計畫，應先審核其補助之周延性及合理性，經完成核定審查後評定成績，並排列優先順序依序補助。
 - （三）核定地方政府之補助計畫，應切實敘明補助之對象、項目及金額，並於本部網站公告。
- 補助事項如具有可具體量化之指標者，本部可採量化指標計算之分配方式辦理（如由地方政府以填表方式申請者），免提報計畫書。
- 五、地方政府編列補助收入時，應註明編列依據，並應相對編足分擔款，實際補助金額俟總預算案經立法院審議通過為法定預算後之數額分配，並依計畫實際經費或需求發包金額與執行進度及地方分擔款支用情形核實撥款，並於撥款時通知地方政府。
 - 六、地方政府執行補助計畫時，應按原核定計畫項目、執行期間及預算進度確實執行，所有補助經費，應按計畫實際執行進度按分擔比率撥付支用，不得先行支用或移作他用，如因特殊情況致原核定計畫不能配合實際需要，必須變更原計畫項目、執行期間及進度時，

應詳述理由，且須於會計年度結束前一個月以前申請，經補助機關核准者，始得據以辦理，且計畫經費之變更，應以一次為原則。

七、本部各項計畫補助款，均不含土地取得及維護費用。但專案報經行政院核准者，不在此限。

八、本部補助地方經費撥款程序如下：

(一) 地方政府申請撥付款項時，應檢附納入預算證明(如附表一)及相關證明資料。

(二) 依補助計畫金額予以分級，並依附表二規定予以撥付，但有下列情形者不在此限：

1、計畫或計畫內項目不涉及採購發包部分，得於計畫核定後依核定金額乘算附表二所定比率撥付。

2、補助人事費、基本維運性質或對民眾之補貼、收支併列經費及由行政院統籌撥付之項目，得依付款條件或業務需要核實撥付。

3、若有其他特殊情形，應專案簽奉機關首長或其授權代簽人核准後，於不違反補助計畫金額新臺幣一百五十萬元以上者，完成發包後最高撥付百分之三十，以及補助計畫金額新臺幣一千萬元以上者至少應保留百分之五尾款，並俟完成結算後始得撥付之條件下，另行按執行階段訂定撥付期數及比率。

(三) 各地方政府對於補助款支付廠商、團體或個人之條件，應依雙方所訂之契約或相關規定辦理。

九、地方政府應依各級政府機關預算執行要點及其他相關規定執行本部核定補助計畫經費，不得請求追加補助款，如有追加經費者，其追加部分應由各該政府自行負擔。

十、補助計畫之各項經費，地方政府應依政府採購法及其他規定辦理，各項計畫應在年度內執行完畢，並於該項計畫結束後或會計年度終了前填送「補助計畫經費收支明細表」(如附表三)函報本部辦理結案。執行有賸餘，其賸餘應按中央補助比率繳回國庫。但補助款賸餘未超過新臺幣十萬元時，該受補助之地方政府得免予繳回。

預算保留轉入下年度繼續處理者，其賸餘款繳回應依前項規定辦理。

十一、接受補助之地方政府，應依契約書或公文書規定，提出書面工作成果報告。本部業務單位應切實審核工作進度及執行成效，必要時得派員實地訪查。

十二、本部對地方政府補助成效之考核，應包括補助計畫執行之查核點及管考週期，並定期

就補助計畫執行進度、整體經費與補助款支用情形、受補助之地方政府內部控管機制、計畫執行及執行完竣後使用之效益等進行書面或實地查核；其管考結果並應於年度終了三個月內在本部之相關網站公布。

十三、地方政府有下列情形者，本部得撤銷補助或減撥當年度補助款，或酌減或不予補助次一年度之計畫經費：

- (一) 未依本原則辦理。
- (二) 未配合本部推動各項政策或執行不力。
- (三) 藉故拒絕或推諉實地查證或查核。
- (四) 發現有短列補助預算或移作他用等事實者。

十四、本部為執行對地方政府之補助，應依本原則辦理，但計畫性質特殊，得由業務單位依各項補助計畫分別另訂計畫審查與評比標準之作業程序及管考規定，並於訂定或修正後一個月內，函送行政院備查。

十五、本原則生效前已經行政院核定有案或已發生契約責任或權責之計畫，仍依原核定補助比率辦理。

附表二

○縣(市)接受中央補助款納入預算證明

補助機關				
核定日期文號				
補助計畫名稱				
納入歲出預算金額(大寫)	補助款		分擔款	
納入歲出預算機關				
納入歲出預算情形	補助款		分擔款	
	年度別		年度別	
	預算別	<input type="checkbox"/> 總預算/ <input type="checkbox"/> 特別預算 <input type="checkbox"/> 總預算第 次追加減預算 <input type="checkbox"/> 特別預算第 次追加減預算 <input type="checkbox"/> 附屬單位預算 <input type="checkbox"/> 業經本縣(市)議會以 年 月 日 字第 號函同意以墊付款先行支用	預算別	<input type="checkbox"/> 總預算/ <input type="checkbox"/> 特別預算 <input type="checkbox"/> 總預算第 次追加減預算 <input type="checkbox"/> 特別預算第 次追加減預算 <input type="checkbox"/> 附屬單位預算 <input type="checkbox"/> 業經本縣(市)議會以 年 月 日 字第 號函同意以墊付款先行支用
	備註			

機關首長職銜簽字章

機	關
印	信

中 華 民 國 ○ 年 ○ 月 ○ 日

附表二

衛生福利部及所屬機關對地方政府補助款之撥款原則

類別	補助計畫 金額級距	撥款條件及比率				說明
		完成發包後	執行進度		完成結算後	
			30%	70%		
1	未達 150 萬元	100%			完成發包後得一次撥付。	
2	150 萬元以上 未達 1,000 萬元	30%	40%	30%	第 1 期：完成發包後，最高撥付 30%。 第 2 期：執行進度達 30%，撥付 40%。 第 3 期：執行進度達 70%，撥付其餘經費。	
3	1,000 萬元以上	30%	30%	35%	5% (補結算數差額) 第 1 期：完成發包後，最高撥付 30%。 第 2 期：執行進度達 30%，撥付 30%。 第 3 期：執行進度達 70%，撥付 35%。 第 4 期：完成結算後，撥付結算數與累計已撥付數之差額。	

備註：

- 1.級距劃分基礎，係以補助個別地方政府之計畫金額為分級基礎。但得細分至子計畫。
- 2.撥款原則所稱執行進度係指計畫實際執行進度。

附表三

年度 計畫 收支明細表

受補助單位：

經費預算核撥數 核撥 (結報)		第一次核撥日期 ----年----月----日 金額 \$ 元	第二次核撥日期 ----年----月----日 金額 \$ 元	
			第一次餘(絀)數 金額 \$ 元	第二次餘(絀)數 金額 \$ 元
			第一次結報日期 ----年----月----日 金額 \$ 元	第二次結報日期 ----年----月----日 金額 \$ 元
項目	核定金額			
小計				
餘(絀)數				
備註	1.地方政府自籌經費：\$ 元，自籌比例： %。 2.利息收入：\$ 元。 3.其他衍生收入：\$ 元，請於結報時併同結餘款解繳補助機關。			

製表人

覆核

會計人員

單位首長
(簽約代表人)

拾伍、衛生福利部推展社會福利補助作業要點

114年12月26日衛部護字第1141461350號函修正

- 一、目的：協助各級政府及結合民間力量推展社會救助、社區發展、公益勸募、志願服務、社會工作、家庭暴力、性侵害、性騷擾防治與兒童、少年、老人、身心障礙者保護及兒童少年性剝削防制等社會福利，提升社會福利品質及水準。
- 二、補助對象及項目：
 - (一) 一般性補助：依申請補助項目及基準規定各該補助項目之補助對象及項目為限。
 - (二) 政策性補助：由衛生福利部（以下簡稱本部）依政策需要另定之。
- 三、補助標準：
 - (一) 一般性補助：依本部預算額度，按申請計畫內容、執行能力、申請補助項目及基準規定核算，酌予補助經費，申請資本支出經費至少應編列百分之三十以上之自籌款。
 - (二) 政策性補助：視預算額度，由本部依政策需要核定。
 - (三) 申請計畫自籌經費包括申請單位編列、民間捐款、其他政府機關委託或補助、收費（不含社會福利機構對院民（童）之相關收費）等。
- 四、申請時間：申請補助案件採事前審核原則，申請單位應依下列規定提出申請：
 - (一) 一般性案件自補助項目及基準函頒後開始申請，至當年度一月底截止為原則，但個別補助項目另有規定者，從其規定。
 - (二) 政策性案件得隨時提出申請。
- 五、申請程序：
 - (一) 申請單位為直轄市政府社會局及所屬機構或縣（市）政府及所屬機構者，由直轄市政府社會局或縣（市）政府報本部核辦。
 - (二) 直轄市或縣（市）立案之民間單位向直轄市政府社會局或縣（市）政府提出申請，經審核符合規定者，函送本部核辦。
 - (三) 申請單位為本部委託辦理業務之機關（構）者，向本部提出申請。
 - (四) 全國性、省級立案之民間單位及受本部委託辦理業務之各級立案民間單位，向本部提出申請。但申請地方性活動之補助計畫，應由直轄市政府社會局、縣（市）政府核轉。

- (五) 直轄市政府社會局或縣(市)政府函送補助案件時，應依社會救助、社區發展、公益勸募、志願服務、社會工作、家庭暴力、性侵害、性騷擾防治與兒童、少年、老人、身心障礙者保護及兒童少年性剝削防制等項，分別填具申請彙整表(格式如附件一)，連同申請單位應備文件函送本部。但經本部預先統籌分配之案件，不在此限。
- (六) 依公職人員利益衝突迴避法第十四條規定，申請單位係屬該法第三條所稱公職人員之關係人者，請填具「衛生福利部補助案件公職人員利益衝突迴避自主檢核表」(如附件二)及「公職人員利益衝突迴避法第14條第2項公職人員及關係人身分關係揭露表」(如附件二之一)，據實表明身分關係，無則免填。

六、申請單位應備文件：

- (一) 申請表(格式如附件三)。
- (二) 申請補助計畫書(格式如附件三之一、附件三之二)。
1. 申請一般業務補助，內容應包括目的、主(協)辦單位、時間(或期程)、地點、參加對象、內容、效益、經費概算、經費來源及收費基準等項。
 2. 申請補助建造(指新建、改建、增建，以下同)或修繕、購置建物，內容應包括目的、主(協)辦單位、需求評估(含轄區內同性質機構分布、容量、目前與未來供需狀況與急迫性，與基地鄰近地區發展狀況、地形、公共設施、交通、以往天然災害情形等；屬修繕者免附)、工程實施進度、營運計畫、人員配置、具體回饋計畫或措施(含地方政府轉介之照顧服務對象)、經費概算(應包含營繕工程每平方公尺成本單價)、經費來源、公共安全計畫或公共安全改善計畫等項。
 3. 前二目經費概算，內容應包括項目、單位、數量、單價、預算數、自籌金額、申請補助金額(註明為資本支出或經常支出)及備註(註明規格、用途、特殊之設施設備應另檢附相關資料)等項。
- (三) 建造或修繕、購置建物、購置設施設備案，應附自籌款證明(如主管機關證明、委託契約書、申請時最近二個月內之金融機構存款證明等)；申請建造建物補助者，初、複審階段，得以其建地之土地公告現值折算為自籌款，審查同意補助，於工程發包後，應將自籌款(工程決標金額扣除本部應補助金額，決標金額七成低於原補助金額，本部補助金額以決標金額七成計)存入直轄市政府社會局、縣(市)政府所設專戶。自

籌款非經工程發包完成後不得支用。

(四) 其他視個案需要之文件。

1. 申請補助新建、改建或增建建物者，除土地登記謄本及地籍圖謄本得以電腦查詢者免附外，應檢附下列文件：

(1) 建物基地位置圖。

(2) 最近三個月核發之土地登記(簿)謄本(包括標示、所有權及他項權利部)，並檢附切結書敘明於核定日起十五日內與本部簽訂補助契約，完成簽約後三十日內，除新建之建物外，申請單位應將土地或土地及建物設定第一順位抵押權予本部；另新建、改建或增建之建物於建造完成，並辦竣建物所有權第一次登記或標示變更登記後三十日內，申請單位應再將建物增加擔保設定抵押權予本部。(如為購置應符合社會福利機構設置標準之規定)

(3) 最近三個月核發之地籍圖謄本。

(4) 土地權利證明文件(以自有土地為限。尚未取得土地所有權者，應檢附接受補助即移轉土地所有權於法人之切結書。但九十年度前經奉准撥用公有土地或經內政部、直轄市政府社會局或縣(市)政府核准租用國營事業土地籌設社會福利機構者不在此限。)，為非都市土地涉及變更編定者，應同時檢附奉准變更編定之證明文件。

(5) 土地位於都市計畫範圍內者，應附都市計畫土地分區使用證明。

(6) 建物配置圖及相關各層平面圖(含各空間之使用面積)、立面圖。

(7) 工程造價概算。

(8) 建物所有權狀及使用執照影本(新建者免附)。

(9) 屬山坡地者，應依建築技術規則建築設計施工篇第十三章第二百六十二條等規定，查明非屬不得開發建築之地區，並提出相關資料。

(10) 公共安全檢查合格證明影本(新建者免附)。

(11) 投保公共意外責任險影本(新建者免附)。

2. 申請補助修繕建物者，應檢附下列文件：

(1) 土地及建物登記(簿)謄本，得以列印電子謄本代之。

(2) 修繕工程書圖及工程概算。

(3) 合法房屋證明或原核發使用執照影本。

(4) 公共安全檢查合格證明影本。

- (5) 投保公共意外責任險影本。
3. 社會福利機構申請補助經費，均應檢附公共安全檢查合格證明(項目為改善公共安全設施者，核銷時檢附公共安全合格證明文件)、投保公共意外責任險、最近三個月核發之土地及建物登記(簿)謄本(但土地及建物登記(簿)謄本得以電腦查詢者，免附，應註明查詢時間及結果)等文件。
 4. 申請補助購置建物者，應檢附建物位置圖、土地、建物所有權狀、土地分區使用證明及使用執照影本。
 5. 申請補助建造或購置建物金額逾新臺幣一千萬元，應檢送專家學者諮詢、規劃之會議資料，申請補助計畫書並應於封面以文字標明：本案同意確依行政院核定之智慧綠建築推動方案辦理，於申報一樓樓版勘驗前，依規定先行取得候選綠建築證書，並於工程完竣取得使用執照後六個月內，依規定完成申請綠建築標章並報本部備查。
 6. 申請單位如其主管機關非社政機關者，經核其學術研究領域或設立宗旨非關社政範疇，本部得視需要，請申請單位檢附該單位目的事業主管機關同意申請之證明文件。
 7. 民間單位申請補助案件均應檢附章程、立案證書(如申請單位為法人應檢附法人登記證書影本，免附立案證書)、負責人當選證書影本(無負責人當選證書者，免附)。上開應檢附文件，採線上申辦者，得免附。
 8. 如係接受政府機關委託辦理業務者，應附委託契約書。
 9. 提出文件為影本時，應於影本文件內加註並簽章切結與正本相符。
 10. 申請單位以同一事由或活動向多機關提出申請補助時，應列明全部經費內容，及擬向各機關申請補助項目及金額。
 11. 申請專業服務費與機構服務費之申請單位，如符合勞動基準法或勞工退休金條例之適用對象，應依規定為受僱者辦理勞、健保或提撥勞退準備金，倘未依規定為受僱者投保，將通報上開法規主管機關依法辦理。
 12. 社會團體(職業團體)及機構如欲申請支用單據留存原單位，應檢附支用單據就地查核申請表(如附件四)。

七、審查作業：

- (一) 直轄市政府社會局及縣(市)政府應確實審查申請補助計畫，並擬具審

核意見，其重點如下：

1. 依其行政區域內之整體需求，該計畫應屬必要。
2. 依計畫內容該計畫執行後可達到計畫之目的。
3. 符合申請補助項目及基準規定。
4. 該申請單位所應附文件符合規定。
5. 無重複申請補助情事。
6. 以前年度無尚未核銷案件。
7. 申請單位業務、會務、財務健全且正常運作。(非屬主管之團體，應敘明該團體主管機關之意見)
8. 申請補助資本支出之申請單位應註明房屋及土地是否屬租(借)用者。
9. 申請補助計畫未符前八目規定之一者，不得函報本部。但未符第六目者，經直轄市政府社會局、縣(市)政府審查有正當理由者，不在此限。
10. 申請補助新建、改建或增建社會福利機構者，直轄市政府社會局或縣(市)政府應召開審查會議，檢附會議紀錄、評估意見書及審查意見表併申請表報部。(評估意見書及審查意見表格式如附件五之一、附件五之二)內容包括轄區內同性質機構分布、容量、目前與未來供需狀況及急迫性，與基地鄰近地區發展狀況、地形、公共設施、交通、以往天然災害情形等配合條件之適當性，及經費概算之合理性。

(二) 本部：

1. 全國性、省級立案之民間單位及受本部委託辦理業務之各級立案民間單位，申請補助計畫經本部審查符合前款第一日至第八目規定者，依本要點相關規定辦理後續審核作業。但未符前款第六目者，經本部審查有正當理由者，不在此限。
2. 申請金額在新臺幣五百萬元以下之補助案件，由社會救助及社工司、保護服務司依本要點有關規定審核簽辦，必要時得派員會同主管機關實地勘察。
3. 申請金額逾新臺幣五百萬元，在新臺幣一千萬元以下之補助案件，除經常門有共同明確補助標準之案件外，由初審單位召開初審會議審查，必要時得邀集學者專家共同審查並派員會同主管機關實地勘察。
4. 申請金額逾新臺幣一千萬元之補助案件，除經常門有共同明確補助標準之案件外，由社會救助及社工司、保護服務司邀相關領域學者專

家及相關單位代表，召開會議方式審查後，簽報核定；審查委員至少五人，其中外聘專家學者至少二人。必要時，得邀相關領域學者專家及相關單位代表會同主管機關實地勘察。

- (三) 建造或購置建物案件，初、複審期間如有必要，得邀請內政部國土管理署或消防署派員列席，並將其陳述意見記明。
- (四) 不符本要點規定，而不予補助者，應敘明具體事由，並通知主管機關或申請單位；其情形得補正者，應一次敘明其具體補正事項。
- (五) 營繕工程之建造費其補助數額之計算，以申請案之建造成本單價與中央政府總預算編製作業手冊所定之單價比，採孰低方式辦理。
- (六) 申請營繕工程之補助案件，其自籌款顯不足以支應全案建築經費者，本部得請其增提自籌款證明，以利建築之完成。
- (七) 租（借）用房屋或土地者，資本支出補助每案以新臺幣三十萬元為限；歷年接受本部資本支出補助累計達新臺幣六十萬元以上者，不再補助。
- (八) 補助財團法人附設社會福利機構新（增、改）建、購置房舍、開辦設施設備，應以財團法人為申請及補助對象，如補助新建、改（增）建或購置房舍，其產權應登記為該財團法人所有，並由該法人切結利用該補助經費所興建之設施設備，應專供附設之社會福利機構使用。
- (九) 社會福利機構以其房屋、土地設定抵押權，且本部非為抵押權人者，本部不予補助經常支出及資本支出。但符合下列規定者，本部得補助經常支出，並得視其清償情形，停止補助：
 1. 財務狀況健全，經本部或直轄市政府社會局、縣（市）政府最近一次機構評鑑成績獲評甲等以上者。
 2. 依貸款還款計畫，可於五年內全數清償貸款；財團法人應經董事會同意並經主管機關許可；社團法人應經會員（會員代表）大會通過，但有特殊需要得經會員（會員代表）大會授權理事會及監事會或理監事聯席會議通過，再提報大會追認。社會福利機構租借之標的物，經所有權人設定抵押權者，本部不予補助資本支出；租金如經查明有不合理情形者，本部不予補助服務費及資本支出。
- (十) 已獲補助建造或購置建物之受補助單位，在尚未依規定完成綠建築標章並報本部備查前，本部不再予以補助。
- (十一) 專案性之延續性計畫得視計畫期程（一年以上）先行核准，逐年撥款。

八、財務處理：

(一) 設立專戶：

1. 直轄市政府社會局、縣(市)政府及接受補助單位，應設立專戶(不同計畫亦得使用同一專戶)儲存本部及社會及家庭署推展社會福利補助經費(含公益彩券回饋金)，專款專用，其由專戶存款所產生之孳息，不得抵用或移用，直轄市政府社會局、縣(市)政府得免予繳回；其他受補助單位孳息應於每年一月繳回；但每年孳息金額為新臺幣三百元以下者，得免繳回。
2. 補助經費資本支出逾新臺幣一千萬元之案件，直轄市政府社會局、縣(市)政府應為受補助單位所提之自籌款設立專戶，每一案件之自籌款應設立一專戶，計息儲存，專款專用，其由專戶存款所產生之利息歸屬受補助單位。

(二) 依據核定計畫撥款：申請補助計畫經衛生福利部核定其計畫編號及補助金額、補助項目後，由衛生福利部填具「衛生福利部○○○年度推展社會福利申請補助計畫核定表」(格式如附件七)，由核轉機關或逕向本部申請之機關(構)、民間單位填具領款收據，報本部撥款，本部據以建檔管理；請款時應註明專戶帳號，民間單位並註明統一編號。民間單位如未設立專戶，應於計畫執行完成後，始得請款。如於尚未完成土地所有權移轉登記為法人以前，獲准新建、改建或增建建物者，請於完成所有權移轉登記為法人後，再檢附土地所有權狀影本轉送本部撥款。核轉機關或逕向本部申請之機關(構)、民間單位得將領款收據併同申請補助計畫報本部，如核定金額較領款收據金額低時，按核定金額實付之。

1. 領(收)據應記明事項，應依政府支出憑證處理要點第四點規定辦理，並加註受補助單位會址、統一編號、金融機構名稱、帳號及戶名，由本部撥款入帳。出納人員應由專人為之。
2. 在直轄市、縣(市)立案或受直轄市、縣(市)委託辦理之民間單位，由直轄市政府社會局、縣(市)政府受款並核實轉撥。
3. 受補助單位完成以前年度同一經費來源、同一縣市、同一福利別案件核銷(核轉案完成就地核銷)，並設有專戶者，得申請全數預撥；直轄市、縣(市)政府應於一個月內核實轉撥；以前年度同一經費來源、同一縣市、同一福利別案件未核銷者，得申請預撥核定經費百分之五十，俟完成以前年度計畫核銷後，始得申請預撥賸餘經費；設有專戶未申請預撥或未設專戶者，應於核銷完成後十五日內核實轉撥。

4. 補助新(增、改)建工程經費逾新臺幣一千萬元之案件，受補助單位於完成發包後，應將自籌款(決標金額扣除本部應補助金額，決標金額七成如低於原補助金額，則本部補助金額以決標金額七成計)全數存入直轄市政府社會局、縣(市)政府所設專戶保管，本部補助款始撥付至專戶；由直轄市政府社會局、縣(市)政府依工程進度及契約分期撥付，避免受補助單位挪用自籌款；撥付時應按決標金額依受補助單位核銷應自籌經費比率及本部補助經費比率支付。但受補助單位於完成發包後，因特殊情形致無法依規定將自籌款一次全數存入專戶者，得以書面詳述理由及檢附相關佐證資料，經直轄市政府社會局、縣(市)政府擬具審核意見核轉本部核准後，受補助單位應先將申請補助時提列之自籌款存入專戶，直轄市政府社會局、縣(市)政府始依工程進度及契約分期撥付，不受應依比率撥付之限制；本部仍於受補助單位自籌款全數存入專戶後，始撥付補助款至專戶，以支應後續工程款。直轄市政府社會局、縣(市)政府應依上開規定辦理，違反者，應追究相關人員責任。
5. 申請建造單位向直轄市政府社會局、縣(市)政府申請撥款時，應檢附建造執照影本。
6. 補助新(增、改)建工程經費逾新臺幣一千萬元之案件，受補助單位應擬定工程進度表、工程進度管制表(如附件八)及經費分期表函報主管機關核定，主管機關於核定時應副知本部並據以控管經費。
 - (1) 第一期款之撥付：受補助單位依據工程進度表、經費分期表檢附建造執照影本、契約書掣據向主管機關請撥。
 - (2) 第二期以後各期款之撥付：受補助單位提出上一期工程估驗計價單及明細表、工程進度成果照片等資料掣據向主管機關請撥。
7. 跨年度之申請補助建造建物案件，本部得一次核定，依計畫實際執行進度，分年分期撥付經費。
8. 社會福利機構以其房屋、土地設定抵押權，且本部非為抵押權人者，補助經費須俟辦理完竣後檢附憑證掣據向主管機關請撥。

(三) 補助款之執行：

1. 民間單位接受本部補助辦理採購，其補助金額占採購金額半數以上，且補助金額在公告金額(新臺幣一百五十萬元)以上者，應確實依政府採購法等相關規定辦理。但補助金額逾新臺幣一千萬元之補助計畫，未達採購金額半數以上者，仍應依政府採購法規定辦理上網公開招標、

決標、履約管理、驗收等。申請時應切結依上開規定辦理，未依規定辦理者本部得依情節輕重扣減或要求受補助單位將已撥付補助款繳回。如受補助計畫未符合政府採購法規定之適用，仍應參照政府會計有關規定辦理。負責辦理核轉補助案件之機關對於受補助單位計畫之執行負監督之責；適用政府採購法之案件，其監督內容包括監督受補助單位辦理該法第四條所定之開標、比價、議價、決標及驗收是否符合該法規定，並行使該法及其施行細則規定上級機關行使之事項。

2. 直轄市政府社會局及縣（市）政府接受本部補助計畫，並依政府採購法委託辦理之勞務採購案件，應依下列規定辦理：

- (1) 依政府採購法第二十二條第一項第九款、機關委託社會福利服務廠商評選及計費辦法，採限制性招標、準用最有利標決標。
- (2) 部補助金額屬部分補助者，各直轄市政府社會局及縣（市）政府應搭配自籌款項，審慎估算委託服務所需經費（包含成本及合理利潤，雇主應負擔之勞工保險費、全民健康保險費、勞工退休準備金提撥等法定支出），並於招標文件載明提供服務人員之薪資採固定價格或不低於一定金額決標，不訂底價，且不得於議價時洽減；該金額之價格組成，由投標單位自行編列。招標文件已訂明固定服務費用或費率者，依其費用或費率決標；未訂明固定服務費用或費率者，議價廠商之報價合理且於預算金額以內者，應依其報價訂定底價，照價決標。
- (3) 驗收及付款：契約書應載明付款條件及期限，未載明付款期限者則依政府採購法第七十三條之一規定辦理；採分期付款者應約定以查驗方式辦理付款，並至履約期屆滿後再辦理驗收；驗收得採書面驗收或召開審查會議方式辦理。
- (4) 採總包價法計價者，受託單位履約結果符合契約約定之工作事項，直轄市政府社會局及縣（市）政府憑發票或收據撥款，受託單位無須檢附細項憑證，惟履約結果有減價收受者，受託單位應將減價收受經費按補助比例繳回。
- (5) 依政府採購法第三十條第一項第一款規定免收取押標金及履約保證金。
- (6) 直轄市政府社會局及縣（市）政府應妥善規劃採購期程，提前作業，並得於招標公告及招標文件保留後續擴充權利；延續性計畫並應依以前年度履約執行經驗及受託單位反映之問題，調整以後

年度契約條款與委託經費。

3. 本部核定之補助案，如補助金額占採購金額半數以上，且補助金額在公告金額以上，申請單位辦理採購之招標案時，應將決標結果以書面通知各投標廠商，同時副知本部業務單位（請影附開標紀錄及決標公告資料各乙份）；另上開採購之工程標案工程施工進度達百分之二十時，應填列工程施工進度表（如附件九），彙報本部業務單位轉知本部工程施工查核小組，以利本部工程施工查核小組辦理查核作業。
4. 受補助單位應邀集專家學者進行規劃設計圖之審查，並於第一次請撥款項時檢附審圖紀錄（設計監造費屬新臺幣十五萬元以下或經本部專案核准者，得免檢附）。
5. 營繕工程於確定發包金額後，及其他各項補助經費實際執行後之賸餘款即應繳回；補助建造、購置建物或設施設備案件如跨越二個年度無正當理由尚未完成發包或採購作業，應即繳回補助款。

6. 計畫變更：

(1) 接受補助單位應按原核定計畫項目、執行期間及預定進度切實執行，其經費不得移作他用，如有特殊情況，原核定計畫不能配合實際需要，必須變更原申請補助項目、執行期間、進度及計畫總經費時，應至本部社會及家庭署「補助計畫申辦資訊網」申請計畫變更，填報「衛生福利部○○○年度推展社會福利核定補助計畫變更申請表」（附件十）詳述理由，經核准後方得辦理；其有變更者，除不可歸責於受補助單位之原因者外，以申請變更一次為原則，且應於計畫預定結束日一個月前提出申請；補助資本支出之社會福利機構如未經同意即逕予辦理變更者，停止補助一年。但新（改、增）建工程經本部/署審核符合下列情形者，不受停止補助一年之限制：

- ① 依政府採購法有關規定辦理。
- ② 不變更建物主要構造或位置。
- ③ 總樓地板面積有增減，單一樓層面積變更未逾該樓層面積百分之五，且總變更面積未逾總樓地板面積百分之三；或總樓地板面積不變，內部空間位置調整，單一樓層面積變更未逾該樓層面積百分之十，且總變更面積未逾總樓地板面積百分之五。
- ④ 完工之建物已取得使用執照。

(2) 全國性計畫逕向本部申請變更；由直轄市政府社會局、縣(市)政

府核轉本部之地方性計畫，計畫變更由直轄市政府社會局、縣(市)政府核准。但個別補助項目另有規定者，從其規定，機關審核結果應至本部社會及家庭署「補助計畫申辦資訊網」完成登錄。

7. 經本部核定補助金額逾新臺幣一千萬元者屬重大計畫，受補助單位應對計畫之變更進行可行性評估，並填報「衛生福利部○○○年度推展社會福利核定補助計畫變更申請表」(格式如附件十)。單一樓層面積變更未逾該樓層面積百分之二十且總變更面積未逾總樓地板面積百分之十，或設施設備項目經費變更未逾計畫總經費百分之十時，經核轉機關依申請表內容進行實質審查同意變更者，由本部進行書面審查核准後，即得據以辦理變更作業，無須再送複審小組審議。經常性支出案件如係連續二年以上補助，應依計畫年度別分別執行並分年度登帳，核銷時則依計畫細項分別彙整之。
8. 核准補助之新(改、增)建建築費及設施設備，應製作財產/非消耗品清冊(附件十一)，設施設備一萬元以上且使用年限在兩年以上之設施設備列為財產，於該設施設備黏貼財產標籤；未達一萬元列非消耗品；獲核准補助之設施設備，每隔五年始得再申請相同項目。但公共安全設施設備費不在此限；設施設備需汰舊換新者，依財物標準分類所列最低使用年限規定，已達使用年限且不堪使用者，始得再申請補助。
9. 經常支出及資本支出經費不得相互流用；屬專業服務費及核定定額補助等項目經費，不得勻支；違反前述規定之勻支金額，不得列計。
10. 辦理各項會議及講習應注意事項：
 - (1) 以在受補助單位內部辦理為原則，如有必要，得洽借所在地或鄰近地區之機關(團體)或訓練機關(團體)之公設場地，在其所定一般收費標準範圍內辦理，但受補助單位無法洽借到適宜之公設場地，而有租借非公設場地之需要時，仍應本於經費摺節原則，於成果報告敘明調整情形及緣由。
 - (2) 不得攜眷參加。
 - (3) 辦理國際性會議、研討會等，其對象主要為受補助單位外之人士，而無法依前二目規定辦理者，應於成果報告敘明理由。
11. 會計年度終了後，補助經費未發生債務或契約責任者應即停止使用，並即將經費繳回本部。其已發生之債務或契約責任，無論本年度或以前年度，請於年度終了前填具「衛生福利部○○○年度推展社會

福利補助計畫經費保留申請表」(如附件十二)，並檢附證明文件函報本部，報經本部轉陳行政院核准保留者，得繼續執行；如未辦理保留即應繳回補助款。

12. 計畫執行完成時，應將賸餘經費(應註明經常門或資本門)連同其他衍生收入(不含孳息收入)繳回辦理結案。實際支用經費總額乘以本案所核定核銷應自籌經費比率之積為應自籌金額，如不足應自籌金額者，應繳回差額。於必要時，得請受補助單位提出自籌款單據影本或其他支用證明。

(四) 會計作業：

1. 接受補助之公立機關(構)，其會計作業應依政府會計有關規定辦理；民間單位則依其主管機關所定法規(如財團法人法、社會團體財務處理辦法等)辦理。
2. 接受補助單位其辦理採購之監辦工作，由本部、直轄市政府社會局、縣(市)政府依法令規定核處，其價款在查核金額以上者，以副本抄送本部備查。
3. 申請單位於辦理建造補助案件核銷時，應檢附公共安全檢查合格證明文件、土地及建物所有權狀及使用執照影本。
4. 接受補助單位，對於各類服務人員酬勞費之印領清冊應列明實領薪資總額(包括本部補助及接受補助單位之自籌部分)、扣繳稅款及實領淨額，並應負責依薪資所得扣繳辦法規定辦理所得稅扣繳。
5. 受補助單位應於計畫執行完成十五日內，分別依下列方式辦理結報作業：

(1)財團法人、公立學校及政府機關(構)：檢附成果報告(含成果報告表，如附件十三)、接受衛生福利部社會福利補助經費執行概況考核表(下稱執行概況考核表，如附件十四)，並依有關規定自行妥善保存各項支用單據或支出憑證，供本部事後審核。

(2)社會團體(職業團體)及機構：

①檢附成果報告、執行概況考核表、接受衛生福利部社會福利補助經費支用單據明細表(下稱支用單據明細表，如附件十五)及各項支用單據結報，經本部審核後支用單據退還受補助單位，並依有關規定自行妥善保存各項支用單據。

②經本部審核通過支用單據留存原單位者，檢附成果報告、執行概況考核表報結，並依有關規定自行妥善保存各項支用單據，供本

部事後審核。

(3)以前兩子目方式結報不符效益者，經本部評估得另檢附佐證資料結報。

(4)採檢附成果報告、執行概況考核表，並自行保存各項支用單據辦理結報者，於計畫核定時或執行過程中，有下列情形之一者，仍應將支用單據送本部審核：

①以前年度計畫執行或查核結果有重大違失。

②未妥善保存支用單據。

③其他認應送回本部審核。

6. 受補助民間單位辦理經費結報時，應依據「○○○年度衛生福利部補助計畫自行檢查表（附件十六）及「衛生福利部社會福利補助支用單據自我檢查表」（附件十七）妥為檢查、保存各支用單據，以供本部事後審核。
7. 直轄市政府社會局、縣（市）政府層報或核轉之社會福利補助案件，於計畫執行完成後，送各該直轄市政府社會局、縣（市）政府審核報結，其結報方式準用第5目規定辦理。
8. 直轄市政府社會局、縣（市）政府應於受補助計畫執行完成之日起十五日內（受補助計畫採委託辦理者，以驗收完成日起算），或核轉之受補助單位函報結案後三十日內完成審核，於本部「補助計畫申辦資訊網」登錄，並填報執行概況考核表函報本部建檔結案。
9. 接受補助單位所支付之經費，如有不合規定之支出，或所購財物不符原核定之目的及用途，經本部審核結果予以剔除時，接受補助單位得於文到十五日內提出具體理由申復，未依限申復或申復未獲同意者，應即將該項剔除經費繳回本部。
10. 接受補助單位對於本部定期委託專業會計師查核補助經費收支帳目，應妥為準備相關資料充份配合辦理。
11. 接受補助之財團法人如有委任會計師辦理財務簽證者，其審計委任書應約定政府審計人員得調閱其與委辦或補助計畫有關之查核工作底稿，並得諮詢之條款。
12. 會計作業依相關法令及本要點規定辦理。

九、用途之變更：民間單位接受補助購置或建造之土地或建物，除特殊情形經本部同意外，於契約期間內不得變更為其他用途使用。

十、督導及查核：

(一) 督導方式：

1. 書面考核：受補助單位於補助計畫執行完成後，應填具成果報告報送本部。
2. 實地抽查
 - (1) 本部對於補助案件，得不定期考核其辦理情形，並得派員了解辦理情形。必要時，得邀請有關單位派員參與。
 - (2) 直轄市政府社會局、縣(市)政府應隨時抽查其所核轉之補助案件執行情形。
3. 帳目稽查：本部得委託會計師稽查補助經費帳目及財產維護保管情形。
4. 考核內容如附件十八。

(二) 查核內容：

1. 直轄市政府社會局、縣(市)政府抽查其所核轉之補助案件，查核事項及內容得依業務需要自行訂定。
2. 本部對於補助案件，根據當年度執行情形訂定查核內容。
3. 本部得委託專業單位查核補助經費帳目及財產維護保管情形。
4. 查核內容如附件十八。

(三) 獎懲：

1. 查核結果評定優良之公立機關(構)，有功人員應予獎勵，執行不力者應予懲處。
2. 查核結果評定執行績效優良之民間單位，納入相關福利類評鑑項目予以獎勵，經查有執行不力、未確實依本要點規定辦理、計畫執行延宕未能積極辦理、經費未確依補助用途支用、補助設施設備閒置或使用率低等，依其情節輕重，停止補助一年至五年。
3. 受補助單位自籌款編列、補助資料不實或有造假情事，依情節輕重，繳還部分或全額補助款，停止補助二年至五年。
4. 受補助單位不得以強制攤派或其他違反員工意願之方式要求薪資回捐。亦不得向因職務或業務上關係有服從義務或受督導之人強行為之。如發現受補助單位有薪資未全額給付或薪資回捐者，自查獲屬實之日起一年內不再給予補助並公布單位名稱；如涉情節重大或經查獲再犯者，自查獲屬實之日起二年至五年內不再給予補助並公布單位名稱。違反前開規定之單位負責人或業務負責人，對其新成立

之單位自查獲屬實之日起二年內不予補助；單位負責人或業務負責人為社會工作師者，依社會工作師法第十七條之一規定移付懲戒，具其他專門職業及技術人員身分者，通知其所屬公會。

5. 接受補助之單位，經本部發現未確實保存各項支用單據或支出憑證，及有毀損、滅失等情事；或有規避、妨礙、拒絕本部查核，或無正當理由未配合提供補助文件、資料供查核等情事，應依其情節輕重，對該補助案件或受補助單位酌減嗣後補助款或停止補助一年至五年。
6. 受補助單位應本誠信原則，對所送申請計畫、支用單據（或支出憑證）及相關證明文件真實性負責，如有不實，應負相關責任，涉及刑事責任者，應即移送偵辦。

十一、其他：

- (一) 申請補助項目及基準由本部另定之。
- (二) 民間單位接受補助新建、改建、增建或購置建物者，應與本部訂定二十年期契約，契約範本如附件十九；接受補助開辦設施設備經費逾新臺幣一千萬元者，應與本部訂定六年期契約，契約範本如附件十九之一。
- (三) 接受補助單位應建立完整補助案件檔案備查，相關檔案包含申請、執行至核銷過程，所衍生之各式公文及相關資料等。
- (四) 民間單位接受政府委託經營社會福利機構或承辦方案所接受補助之設施設備，除應列冊管理外，承辦單位異動時應納入移交或交由委託單位運用。
- (五) 本部及所屬非營業特種基金，得準用本要點之規定。
- (六) 辦理家庭暴力、性侵害與性騷擾防治工作應依本部及所屬機關推展社會福利補助相關作業所定表格格式填報，並更改表格標題推展社會福利補助計畫為家庭暴力及性侵害防治基金補助計畫。

附件一

衛生福利部 年度推展社會福利申請補助計畫				政府社會局 彙整表 (A4 格式)			縣(市)政府		
福利別				單位：新臺幣元					
申請單位	申請補助計畫	計畫總經費	自籌經費	申請補助經費			補助優先順序	預定完成日期	備註
				經常支出	資本支出	合計			

說明：1.本表請由直轄市政府社會局、縣(市)政府依社會救助、社區發展、公益勸募、志願服務、社會工作、家庭暴力、性侵害、性騷擾防治與兒童、少年、老人、身心障礙者保護及兒童少年性剝削防制等項分別彙整填報。

2.申請補助項目請依「衛生福利部 109 年度推展社會福利補助經費申請補助項目及基準」填列。

3.申請案之自籌經費為計畫總經費扣除申請衛生福利部補助經費，均列為自籌經費。

4.資本支出包括土地、工程、建物、器材設備、交通設備等，其餘為經常支出。

5.層轉機關請簽註擬補助計畫之優先順序。

6.預定完成日期請依各計畫申請表確實填寫。

7.核銷時自籌經費之計算方式為實際支用經費總額乘以本案所核定「核銷應自籌經費比率」之積為應自籌金額，如不足應自籌金額者，應繳回差額。

衛生福利部補助案件 公職人員利益衝突迴避自主檢核表

114.3.6 版

一、依公職人員利益衝突迴避法(下稱利衝法)第 14 條規定，申請人如為公職人員或其關係人，除非符合下列例外情形，否則不得與公職人員服務或受其監督之機關申請補助：

- (一)基於法定身分依法令規定申請之補助。
- (二)對公職人員之關係人依法令規定以公開公平方式辦理之補助。
- (三)禁止其補助反不利於公共利益且經補助法令主管機關核定同意之補助。
- (四)一定金額以下之補助。

二、上述例外情形得向本部申請之補助案件，若為依第(二)、(三)款規定辦理者，申請人應於補助核定前主動於申請文件內據實表明其身分關係，違反者，得處新臺幣 5 萬元以上 50 萬元以下罰鍰，並得按次處罰。

三、為協助補助申請人於申請本部補助案件時自我檢視是否符合利衝法相關規範，請申請人確實依據下列情形填寫本檢核表：

項次	自主檢核項目	檢核結果	法律規範
1	貴單位(法人、團體)是否有利衝法規範之公職人員擔任負責人、董事、獨立董事、監察人、經理人或相類似職務?	是 <input type="checkbox"/> /否 <input type="checkbox"/>	如補助案係採一、(二)款方式辦理，勾選結果其一為「是」，即需填寫「身分揭露表」。
2	貴單位(法人、團體)是否有利衝法規範之公職人員之配偶或共同生活之家屬擔任負責人、董事、獨立董事、監察人、經理人或相類似職務?	是 <input type="checkbox"/> /否 <input type="checkbox"/>	如補助案係以「非公開方式」辦理，勾選結果其一為「是」，即屬利衝法第 14 條禁止補助之行為態樣，不得進行補助行為
3	貴單位(法人、團體)是否有利衝法規範之公職人員之二親等以內親屬擔任負責人、董事、獨立董事、監察人、經理人或相類似職務?	是 <input type="checkbox"/> /否 <input type="checkbox"/>	(是否有一、(三)情形，得例外為補助行為需個案認定，並應填寫「身分揭露表」)。

申請補助單位名稱：

填表人簽名或蓋章：

填表日期： 年 月 日

備註：

與本部業務往來時，適用利衝法第 2 條之「公職人員」範圍：

- 一、總統、副總統。
- 二、行政院正(副)院長、行政院正(副)秘書長、行政院政務委員。
- 三、立法委員、監察委員。
- 四、本部部長、政務次長、常務次長、主任秘書。
- 五、本部秘書處【專責承辦採購業務】、會計處【依會計法令辦理內部審核業務】與政風處之處長、副處長及科長。

利衝法第 3 條之「關係人」範圍：

- 一、配偶或共同生活之家屬。
- 二、二親等以內親屬。
- 三、公職人員、上述第一項與第二項所列人員擔任負責人、董事、獨立董事、監察人、經理人或相類似職務之營利事業、非營利之法人及非法人團體。但屬政府或公股指派、遴聘代表或由政府聘任者，不包括之。

二親等以內親屬關係如下：

血親：

- 一親等：父母、子女。
- 二親等：兄弟姊妹、(外)祖父母、(外)孫子女。

姻親：

- 一親等：子媳、女婿、繼父、繼母、公婆、岳父母、繼子、繼女、配偶之子媳、女婿。
- 二親等：兄嫂、弟媳、姐夫、妹夫、(外)孫子媳、(外)孫女婿、配偶之兄弟姐妹、配偶之(外)祖父母、配偶之(外)孫子女、配偶之兄嫂、弟媳、姐夫、妹夫、配偶之(外)孫子媳、(外)孫女婿。

一定金額定義：

指每筆新臺幣 1 萬元。同年度（每年 1 月 1 日起至 12 月 31 日止）同一補助對象合計不逾 10 萬元。

※除上述表列中之「公職人員」遇案須迴避外，其餘公務員雖非利衝法之規範對象，惟於執行職務時，涉及本人或關係人之利益，仍應注意公務員服務法、行政程序法等相關迴避規定。

附件二之一

公職人員利益衝突迴避法第14條第2項 公職人員及關係人身分關係揭露表範本

【A. 事前揭露】：本表由公職人員或關係人填寫

(公職人員或其關係人與公職人員服務之機關團體或受其監督之機關團體為補助或交易行為前，應主動於申請或投標文件內據實表明其身分關係)

表1：

參與交易或補助案件名稱：	案號：	(無案號者免填)
本案補助或交易對象係公職人員或其關係人：		
<input type="checkbox"/> 公職人員 (勾選此項者，無需填寫表2) 姓名：_____ 服務機關團體：_____ 職稱：_____		
<input type="checkbox"/> 公職人員之關係人 (勾選此項者，請繼續填寫表2)		

表2：

公職人員：		
姓名：_____ 服務機關團體：_____ 職稱：_____		
關係人 關係人 (屬自然人者)：姓名 _____		
關係人 (屬營利事業、非營利之法人或非法人團體)：		
名稱 _____ 統一編號 _____ 代表人或管理人姓名 _____		
關係人與公職人員間係第3條第1項各款之關係		
<input type="checkbox"/> 第1款	公職人員之配偶或共同生活之家屬	
<input type="checkbox"/> 第2款	公職人員之二親等以內親屬	稱謂：
<input type="checkbox"/> 第3款	公職人員或其配偶信託財產之受託人	受託人名稱：
<input type="checkbox"/> 第4款 (請填寫abc欄位)	a. 請勾選關係人係屬下列何者： <input type="checkbox"/> 營利事業 <input type="checkbox"/> 非營利法人 <input type="checkbox"/> 非法人團體	b. 請勾選係以下何者擔任職務： <input type="checkbox"/> 公職人員本人 <input type="checkbox"/> 公職人員之配偶或共同生活之家屬。姓名： <input type="checkbox"/> 公職人員二親等以內親屬。親屬稱謂： (填寫親屬稱謂例如：兒媳、女婿、兄嫂、弟媳、連襟、妯娌) 姓名：
		c. 請勾選擔任職務名稱： <input type="checkbox"/> 負責人 <input type="checkbox"/> 董事 <input type="checkbox"/> 獨立董事 <input type="checkbox"/> 監察人 <input type="checkbox"/> 經理人 <input type="checkbox"/> 相類似職務：
<input type="checkbox"/> 第5款	經公職人員進用之機要人員	機要人員之服務機關：_____ 職稱：_____
<input type="checkbox"/> 第6款	各級民意代表之助理	助理之服務機關：_____ 職稱：_____

填表人簽名或蓋章：

(填表人屬營利事業、非營利之法人或非法人團體者，請一併由該「事業法人團體」及「負責人」蓋章)

備註：

填表日期： 年 月 日

此致機關：

※填表說明：

1. 請先填寫表1，選擇補助或交易對象係公職人員或關係人。
2. 補助或交易對象係公職人員者，無須填表2；補助或交易對象為公職人員之關係人者，則須填寫表2。
3. 表2請填寫公職人員及關係人之基本資料，並選擇填寫關係人與公職人員間屬第3條第1項各款之關係。
4. 有其他記載事項請填於備註。
5. 請填寫參與交易或補助案件名稱，填表人即公職人員或關係人請於簽名欄位簽名或蓋章，並填寫填表日期。

※相關法條：

公職人員利益衝突迴避法

第2條

本法所稱公職人員，其範圍如下：

一、總統、副總統。

二、各級政府機關（構）、公營事業總、分支機構之首長、副首長、幕僚長、副幕僚長與該等職務之人。

三、政務人員。

四、各級公立學校、軍警院校、矯正學校校長、副校長；其設有附屬機構者，該機構之首長、副首長。

五、各級民意機關之民意代表。

六、代表政府或公股出任其出資、捐助之私法人之董事、監察人與該等職務之人。

七、公法人之董事、監察人、首長、執行長與該等職務之人。

八、政府捐助之財團法人之董事長、執行長、秘書長與該等職務之人。

九、法官、檢察官、戰時軍法官、行政執行官、司法事務官及檢察事務官。

十、各級軍事機關（構）及部隊上校編階以上之主官、副主官。

十一、其他各級政府機關（構）、公營事業機構、各級公立學校、軍警院校、矯正學校及附屬機構辦理工務、建築管理、城鄉計畫、政風、會計、審計、採購業務之主管人員。

十二、其他職務性質特殊，經行政院會同主管府、院核定適用本法之人員。

依法代理執行前項公職人員職務之人員，於執行該職務期間亦屬本法之公職人員。

第3條

本法所定公職人員之關係人，其範圍如下：

一、公職人員之配偶或共同生活之家屬。

二、公職人員之二親等以內親屬。

三、公職人員或其配偶信託財產之受託人。但依法辦理強制信託時，不在此限。

四、公職人員、第一款與第二款所列人員擔任負責人、董事、獨立董事、監察人、經理人或相類似職務之營利事業、非營利之法人及非法人團體。但屬政府或公股指派、遴聘代表或由政府聘任者，不包括之。

五、經公職人員進用之機要人員。

六、各級民意代表之助理。

前項第六款所稱之助理指各級民意代表之公費助理、其加入助理工會之助理及其他受其指揮監督之助理。

第14條

公職人員或其關係人，不得與公職人員服務或受其監督之機關團體為補助、買賣、租賃、承攬或其他具有對價之交易行為。但有下列情形之一者，不在此限：

一、依政府採購法以公告程序或同法第一百零五條辦理之採購。

二、依法令規定經由公平競爭方式，以公告程序辦理之採購、標售、標租或招標設定用益物權。

三、基於法定身分依法令規定申請之補助；或對公職人員之關係人依法令規定以公開公平方式辦理之補助，或禁止其補助反不利於公共利益且經補助法令主管機關核定同意之補助。

四、交易標的為公職人員服務或受其監督之機關團體所提供，並以公定價格交易。

五、公營事業機構執行國家建設、公共政策或為公益用途申請承租、承購、委託經營、改良利用國有非公用不動產。

六、一定金額以下之補助及交易。

公職人員或其關係人與公職人員服務之機關團體或受其監督之機關團體為前項但書第一款至第三款補助或交易行為前，應主動於申請或投標文件內據實表明其身分關係；於補助或交易行為成立後，該機關團體應連同其身分關係主動公開之。但屬前項但書第三款基於法定身分依法令規定申請之補助者，不在此限。

前項公開應利用電信網路或其他方式供公眾線上查詢。

第一項但書第六款之一定金額，由行政院會同監察院定之。

第18條

違反第十四條第一項規定者，依下列規定處罰：

一、交易或補助金額未達新臺幣十萬元者，處新臺幣一萬元以上五萬元以下罰鍰。

二、交易或補助金額新臺幣十萬元以上未達一百萬元者，處新臺幣六萬元以上五十萬元以下罰鍰。

三、交易或補助金額新臺幣一百萬元以上未達一千萬元者，處新臺幣六十萬元以上五百萬元以下罰鍰。

四、交易或補助金額新臺幣一千萬元以上者，處新臺幣六百萬元以上該交易金額以下罰鍰。

前項交易金額依契約所明定或可得確定之價格定之。但結算後之金額高於該價格者，依結算金額。

違反第十四條第二項規定者，處新臺幣五萬元以上五十萬元以下罰鍰，並得按次處罰。

附件三

填表日期：中華民國 年 月 日

單位：新臺幣元

衛生福利部 年度推展社會福利補助計畫申請表 (一)			
計畫名稱			
申請單位		統一編號	
申請福利別		申請補助經費(A)	
計畫類別 (福利次類別)		自籌經費(B)	(包括申請單位編列、民間捐款、其他政府機關補助、收費等)
預定完成日期		計畫總經費 (A)+(B)	
計畫內容概要	服務對象：		
	服務區域：		
	辦理內容：		
預期效益	(請填寫質、量化成效指標)		
計畫主辦人		機關關防 / 團體圖記	
聯絡電話			
電子信箱			

衛生福利部 年度推展社會福利補助計畫申請表(二)

計畫名稱：

以下附件資料已隨申請表附送請打勾

必備資料

申請補助計畫書

單位基本資料

- 公職人員及關係人身分關係揭露表(無則免附)
- 章程影本(已上傳系統者,免檢附)
- 立案證書影本(已上傳系統者,免檢附)
- 負責人當選證書影本(已上傳系統者,免檢附)
- 法人登記證書影本(已上傳系統者,免檢附)

視案件性質須檢附之資料

- 自籌款證明(申請建造或修繕、購置建物、購置設施設備案須檢附)
- 委託契約書
- 建物基地位置圖
- 土地登記(簿)謄本(包括標示、所有權及他項權利部)(得以電子謄本代之)
- 建物登記(簿)謄本(包括標示、所有權及他項權利部)(得以電子謄本代之)
- 地籍圖謄本(得以電子謄本代之)
- 土地權利證明文件
- 奉准變更編定之證明文件
- 都市計畫土地分區使用證明
- 建物配置圖及相關各層平面圖、立面圖
- 建物使用執照影本
- 工程造價概算
- 修繕工程書圖
- 山坡地依建築技術規則規定查明非屬不得開發建築之地區所提出相關資料
- 合法房屋證明
- 公共安全檢查合格證明文件
- 投保公共意外責任險
- 申請建造或購置建物金額逾新臺幣一千萬元專家學者諮詢規劃會議資料
- 目的事業主管機關同意申請之證明文件
- 切結書
- 租(借)用房屋或土地證明
- 支用單據就地查核申請單及相關證明文件
- 其他：

附件清單

	審 核 重 點	審 核 意 見
核 轉 機 關 審 核 意 見	1. 依行政區域內之整體需求,本計畫是否有必要? 2. 依計畫內容執行後是否可達到計畫之目的? 3. 是否符合申請補助項目及基準之規定? 4. 申請單位所應附文件是否均符合規定? 5. 有無重複申請補助情事? 6. 以前年度是否尚有未核銷案件? 7. 申請單位業務、會務、財務健全且正常運作。(非屬主管之團體,應敘明該團體主管機關之意見) 8. 申請補助資本支出之單位有無註明房屋及土地是否屬租(借)用者? 9. 土地、建物登記(簿)謄本以電腦查詢之時間及查詢結果是否正確? 10. 是否同意申請支用單據就地查核? 11. 新建、改建或增建社會福利機構申請案之會議紀錄、評估意見書、審查意見表 其他審核綜合建議請簽註於下欄核轉機關審核意見	1. 2. 3. 4. 5. 6. 7. 8. 9. 10. 11. <input type="checkbox"/> 會議紀錄、評估意見書、審查意見表 核轉機關承辦人員及聯絡電話：

(機關首長簽章)

說明：一、「計畫總經費」一欄，如有跨越二年度以上者，請書明各年度需求。
二、如無核轉機關，核轉機關審核意見欄免填。

附件三之一

(一) 以申請一般業務補助為例：

[單位名稱][計畫名稱]申請補助計畫書(格式)

一、目的：

二、申請單位：

三、協辦單位：

四、時間(期程)：

五、服務區域：

六、服務對象、人數：

七、內容：

八、預期效益：

九、過去服務績效(無者免填)：

十、經費概算：

十一、經費來源：(請註明是否對外收費及其基準)

附件三之二

(二) 以申請建造或購置建物補助為例：

[單位名稱][計畫名稱]申請補助計畫書(格式)

一、目的：

二、申請單位：

三、協辦單位：

四、需求評估：

五、營運計畫：

六、人員配置：

七、工程實施進度：

八、具體回饋計畫或措施：

1. 應接受地方政府轉介之個案。
2. 視社區需要提供相關的照顧服務。
3. 其他對個案或社區之優惠措施。

九、經費概算：(應包含營繕工程每平方公尺成本單價)

十、經費來源：(請註明是否對外收費及其基準)

備註：申請補助計畫書封面應以文字標明：「本案同意確依行政院核定之智慧綠建築推動方案辦理，於申報一樓樓版勘驗前，依規定先行取得候選綠建築證書，並於工程完竣取得使用執照後六個月內，依規定完成申請綠建築標章並報衛生福利部備查。」

附件四

接受衛生福利部推展社會福利補助計畫
支用單據就地查核申請表

申請日期： 年 月 日

單位名稱			
機關核准立案日期文號			
統一編號			
會(地)址			
負責人	職稱	姓名	
申請資格	<p>以前年度計畫執行或查核結果無重大違失情形，且建置內部控制機制，請就下列項目勾選並檢附相關證明文件：</p> <p>1. 會務運作狀況：</p> <p><input type="checkbox"/> 依人民團體法及組織章程定期召開相關會議、選任理監事</p> <p>2. 單位財務運作狀況（下列擇一）：</p> <p><input type="checkbox"/> 依社會團體財務處理辦法編造年度工作計畫、收支預算表、工作報告及會計報告等資料，並提經會員（會員代表）大會通過後，報請主管機關備查。</p> <p><input type="checkbox"/> 年度會計報告經會計師查核簽證</p> <p>3. 其他，請說明：_____</p>		
支用單據存放地點			
單位聯絡人		團體圖記	
聯絡電話			
電子信箱			

說明：本申請表及佐證文件，應隨補助計畫公文送出；全國性團體逕向本部提出申請，地方性團體向直轄市政府社會局、縣市政府提出申請。

附件五之一

機關名稱：□□□市政府社會局

機關名稱：□□□縣（市）政府

申請衛生福利部推展社會福利補助經費新（改、增）建社會福利機構評估意見書

年度別：

福利別：

填表日期：

申請補助單位		
申請補助計畫		
申請補助金額	(單位：新臺幣元)	
評估項目	評估意見	備註
轄區內同性質機構分布、容量		
目前及未來供需狀況及急迫性		
基地及其鄰近地區之發展狀況、地形		
基地及其鄰近地區之公共設施狀況		
基地及其鄰近地區之交通運輸狀況		
基地安全性及以往天然災害情形		
基地面積作為私設通路之比例、長寬比		
經費概算之合理性		
整體評估意見		

填表人：

單位主管簽章：

附件五之二

申請衛生福利部推展社會福利經費補助新（改、增）建社會福利機構審查意見表

審查項目	審核單位	符合	不符合	說明	備註
申請單位與補助對象是否相符	社政				
申請單位是否編列足夠之自籌款並檢附最近二個月之金融機構存款證明	社政				
申請時間是否符合事前審核原則	社政				
申請程序是否符合（核轉或直接受理）規定；並未重複申請且以前年度未有未核銷案件	社政				
申請單位應檢附之文件是否齊備	社政				
計畫內容之審查：					
1. 本計畫是否符合必要性及急迫性之機構（行政區與生活區的供需及入住率情形）	社政				
2. 鄰近醫療設施是否便捷（興建地點距醫療院所，救護車是否在三十分鐘以內可到達）	社政				
3. 鄰近交通是否便捷（距離大眾運輸站址，車程是否在三十分鐘以內可到達）	社政				
4. 經費概算是否合理（建築單價是否過於昂貴）	建管				
5. 營運計畫是否可行（三年內入住率可達百分之五十以上之可行性）	社政				
6. 回饋計畫是否適當	社政				
7. 服務內容是否適當（有無含括醫事服務、護理照護、生活照顧、社工服務或休閒育樂等項）	衛生及社政				
8. 組織架構是否符合業務發展需要（有無如護理、社工、其他行政單位等配置）	社政				
9. 人員配置是否適當（護理人員、社工、監護工、生活服務員、照顧服務員、教保員、托育人員、保育人員、生活輔導人員等是否符合法令規定）	社政				
10. 書面審查公共安全計畫是否適當（1.結構安全規劃設計構想是否適當，或檢附經結構安全專業技師簽證之設計文件；2.防火構造及防火避難設計構想是否符合消防法令規定）	建管及消防				
11. 建築結構空間規劃配置是否合理（寢室、公共空間總樓地板面積是否符合規定，其空間配置是否適宜、符合人性化）	建管及社政				
12. 建築物之設計是否具無障礙環境（是否具電梯、無障礙坡道、無障礙扶手、浴廁空間可供輪椅迴轉等）	建管				
13. 是否標明申請候選綠建築證書及申請綠建築標章	建管				
14. 用地是否符合相關法令規定	地政、農政、建管、都發				
15. 用水水質、污水處理設施及廢棄物處理是否符合相關法令規定	環保				

附件六

推展社會福利申請補助金額逾新臺幣一千萬元案件審核意見書（A4 格式）

申請單位	
補助計畫	
申請補助金額	(單位：新臺幣元)
主管機關	

初 審 小 組 審 核		初 審 小 組 簽 章	
複 審 小 組 審 核		複 審 小 組 簽 章	

附件七

衛生福利部 年度推展社會福利 申請補助計畫核定表 (A4 格式)

福利別： 單位：新臺幣元

計畫編號	申請單位	申請補助計畫	計畫 總經費	申請時 自籌經費	申請補助經費			核准補助經費			核准補助項目 或不核准原因	預定完成 日期	核銷應自籌經 費比率	核准補助 經費中補 充保費所 佔金額數	備註
					經常 支出	資本 支出	合計	經常 支出	資本 支出	合計					

說明：

1. 計畫編號共九位數：

第一、二、三位：年度別，第四位：福利別代碼，第五位：受補助單位代碼，第六位：業務承辦人代碼，第七、八位：補助計畫之序號，第九位：福利別各補助子項目代碼
 福利別代碼：K 社會救助 F 社區發展 L 公益勸募 G 志願服務 H 社會工作 P 保護業務研習、宣導、督導及倡導 T 家庭暴力防治 S 性侵害防治 Q 兒少保護與處遇
 受補助單位代碼：1 全國性團體 2 省級民間單位 3 臺北市 4 高雄市 B 宜蘭縣 C 桃園市 D 新竹縣 E 苗栗縣 G 彰化縣 H 南投縣 I 雲林縣 J 嘉義縣 M 屏東縣 N 臺東縣
 O 花蓮縣 P 澎湖縣 Q 基隆市 R 新竹市 S 臺中市 T 嘉義市 U 臺南市 V 金門縣 W 連江縣 X 新北市

2. 補助款核銷結案時，實際支用經費總額乘以本案所核定「核銷應自籌經費比率」之積為應自籌金額，如不足應自籌金額者，應繳回差額，但辦理補助金額超過新臺幣三十萬元之活動及研討會，除政策性補助外，其實際支出經費少於原預估經費時，應按原補助比率重新計算補助金額，其賸餘款亦應按補助比率繳回。於必要時，得請受補助單位提出自籌款憑證影本或其他支用證明。

附件八

衛生福利部推展社會福利補助計畫工程進度管制表

福利別：

填表單位：

(單位：新臺幣元)

項目\序號	1	2	3	4
計畫編號				
受補助單位				
補助計畫				
補助經費				
原定完成日期				
預定完成日期				
已支付補助經費				
已支付自籌經費				
計畫執行進度				
施工情形				
審核結果				

備註：施工情形欄應包括品質、變更設計、停工、安全或意外事件等。

共 頁／第 頁

附件九

辦理工程施工進度表

填報日期： 年 月 日

(主辦工程機關/機構)

(單位：新臺幣/千元)

項次	計畫名稱	工程名稱 /案號	工程預算 金額	決標金額	補助單位及 金額	開工及預定 完工日期	工程進度(%)		聯絡人 電話 傳真 E-mail	備註
							預定進度	實際進度		
					補助單位：	開工日期 年 月 日	年 月 日 %	年 月 日 %		
					補助金額：	預定完工日期 年 月 日				

說明：

- 1.受補助單位請於每月 10 日前至工程會工程標案管理系統修正最新工程辦理進度，如受補助單位無工程標案管理系統帳號者，請向本部工程施工查核小組申請提供【本部工程施工查核小組 TEL：(02)8590-6591，FAX：(02)8590-6050，E-MAIL：se6562@mohw.gov.tw】。
- 2.受補助單位辦理採購之工程標案工程施工進度達 20% 時，應填列本表，彙報本部各補助單位，另由該補助單位彙轉本部工程施工查核小組作為抽案查核之依據。

填表人：
電話：
傳真：
E-mail：

填表單位：
主 管：

(第 頁，共 頁)

附件十

單位：新臺幣元

衛生福利部 年度推展社會福利核定補助計畫變更申請表(一)(第 次申請)					
申請單位	計畫編號	福利別	計畫名稱	計畫主辦人	電話
核定補助經費			核定日期及文號		
原核定計畫總經費		原核定自籌經費		原定完成日期	
變更後計畫總經費		變更後自籌經費		變更後預定完成日期	
申請變更具體事由					
變更後預期效益	(請填寫具體數據)				
申請單位切結事項	一、本變更計畫案悉依相關法令規定辦理，未有任何不法之意圖，並願負完全之法律責任。 二、計畫變更後所增加之經費，悉由本單位自行負擔。 三、確依申請變更計畫執行，並於執行完畢後，即依規定辦理核銷結案。		機關關防 / 團體圖記	(負責人簽章)	
申請單位應檢具之附件	一、核定函(影本) 二、核定表(影本) 三、原核定補助計畫書 四、變更計畫書 五、變更差異對照表(含變更後項目、原核定計畫項目、差異比較說明等三欄) 六、其他不可抗力因素： · 無 · 有(應敘明不可抗力事由並檢具佐證資料，否則不得標列不可抗力因素) 【核定補助金額逾新臺幣一千萬元以上重大計畫請續填七~八】 七、變更計畫可行性專案評估報告(書面) 八、變更計畫書經相關會議審查決議通過紀錄及該紀錄報主管機關備查函(詳備註一、二)				

衛生福利部 年度推展社會福利核定補助計畫變更申請表 (二)

核轉機關 具 體 審 核 意 見	一、申請單位所應附文件： 符合規定 不符規定 其他(請說明)	核轉機關承辦人	
	二、機關審核申請單位提報變更計畫之目的、規劃及效益之具體意見： 【核定補助金額逾新臺幣一千萬元以上重大計畫請填三~四】		
核轉機關 具 體 審 核 意 見	三、單一樓層面積變更未逾該樓層面積百分之二十且總變更面積未逾總樓地板面積百分之十： 是 否(敘明百分比)	聯絡電話	
	四、設施設備項目經費變更未逾總計畫經費百分之十： 是 否(敘明百分比)		
核轉機關 具 體 審 核 意 見	五、審核結果： 同意變更，並輔導受補助單位確依變更計畫執行。	審核機關核章	
	(核轉機關首長簽章)		
備註	<p>一、經本部核定補助金額逾新臺幣一千萬元者屬重大計畫，核定計畫之變更，在財團法人應經董事會審查決議通過。</p> <p>二、前經臺灣省政府許可設立之私立社會福利機構，變更核定計畫書經董事會審查決議通過後，填具本表逕報本部核處。</p> <p>三、本部所屬機構，填具本表逕報本部核處。</p> <p>四、全國性計畫逕向本部申請變更；由直轄市政府社會局、縣(市)政府核轉本部之地方性計畫，計畫變更由直轄市政府社會局、縣(市)政府核准。但個別補助項目另有規定者，從其規定。</p>		

填表日期：中華民國 年 月 日

單位：新臺幣元

附件十一

衛生福利部補助財產/非消耗品清冊

受補助單位名稱：

序號	財產編號	廠牌/型式 (或土地建物標示)	單位	數量	購置日期	使用年限	單價	總價	存置地點	備註
財產										
修繕(屬資本門經費項目)										
非消耗品										

備註：

1. 一萬元以上且使用年限在兩年以上之設施設備列為財產；未滿一萬元列非消耗品。
2. 有關核准補助之新(改、增)建建築費及設施設備，應製作財產/非消耗品清冊，於該設施設備黏貼財產標籤。
3. 設施設備每隔五年始得再提出申請，公共安全設施設備不在此限；需汰舊換新者，依財物標準分類所列最低使用年限規定，已達使用年限且不堪使用者，始得再申請補助。
4. 修繕費得免製作財產清冊；惟資本門之修繕費用能延長資產耐用年限、提升服務能量及效率者，仍應製作財產清冊。

頁次：

製表日期： 年 月 日

製表人：

會/主計單位：

單位負責人：

附件十二

衛生福利部□□□年度推展社會福利補助計畫經費保留申請表

福利別：

申請（核轉）單位：

(單位：新臺幣元)

項目\序號	1	2	3
計畫編號			
受補助單位			
受補助計畫			
補助經費			
原定完成日期			
預定完成日期			
已支付補助經費			
已支付自籌經費			
申請保留數			
申請保留原因			
審核結果			

共 頁／第 頁

附件十三

接受衛生福利部推展社會福利補助經費
補助計畫成果報告表

受補助單位			統一編號	
計畫名稱			計畫編號	
計畫執行概況	時間	自 年 月 日 至 年 月 日	<input type="checkbox"/> 與計畫預定時間相同。 <input type="checkbox"/> 因故更改時間，原因：	
	地點	【服務區域或活動辦理地點】	<input type="checkbox"/> 與計畫預定地點相同。 <input type="checkbox"/> 因故更改地點，原因：	
	【含單位服務時間、活動內容及服務對象】			
受益人數/人次	預期辦理 <input type="checkbox"/> 場次/ <input type="checkbox"/> 受益人數/ <input type="checkbox"/> 受益人次		<input type="checkbox"/> 場次 (A): <input type="checkbox"/> 人數 (a): <input type="checkbox"/> 人次 (a):	
	實際辦理 <input type="checkbox"/> 場次/ <input type="checkbox"/> 受益人數/ <input type="checkbox"/> 受益人次		【本項無則免填】 場次/ (B): 場次達成率 (B/A): %	
			男性 (b) : 人、 人次 女性 (c) : 人、 人次 人數達成率 ((b+c) / a) : 人數 %、人次 %	
效益評估	【依申請補助計畫書所載效益，評估目標達成情形】			
	預期效益			
	實際效益	【實際效益與預期效益有顯著落差者，請敘明原因及改善方式】		
計畫主辦人			機關 關 防 / 團 體 圖 記	
聯絡電話				
電子信箱				

附件十四

機關(單位)名稱：

接受衛生福利部社會福利補助經費 年度執行概況考核表(A4格式)

中華民國 年 月 日起至 年 月 日止

單位：新臺幣元

計畫 編號	受補助單位	補助計畫	核定補助 經費	核銷應自籌 經費比率	預定完成 日期	實際完成 日期	累計實支數					工作執 行進度 %	繳回經費		經費 孳息	其他 收入	備註
							項目	合計	自籌經費支出		補助經費 支出		經常門	資本門			
									單位自籌	其他機關補助							
										機關名稱			補助經費				
							專業服務費	100,000	30,000			70,000					
							經常門 (不含專服 費)	50,000	40,000			10,000					
							資本門	20,000	6,000			14,000					

填表說明：1. 「核定補助經費」欄所列係指本部核定之補助金額，「核銷應自籌經費比率」欄所列係指本部核定之核銷應自籌經費比率，「預定完成日期」欄所列係指申請單位申請時所列之預定辦理完成日期，「實際完成日期」欄係指受補助單位計畫辦理完成日期，非指核銷報結日期。

2. 「累計實支數」，如包含經常支出及資本支出，或經常支出內包含「專業服務費」，受補助單位應分項說明。

填表人：

業務主管：

主辦會計：

核轉機關首長：

辦理單位負責人：

附件十五

受補助單位：

接受衛生福利部社會福利補助經費支用單據明細表

會計年度：

補助計畫編號：

補助計畫名稱：

項目	支出日期			支用單據 編號	金額（新臺幣元）		
	年	月	日		合計	自籌	補助
總計							
專業服務費小計							
經常門（不含專業服務費）小計							
資本門小計							

填表說明：

1. 請依支用單據編號順序填列，並依補助項目分類列計金額（小計），俾利查核。
2. 如接受二個以上政府機關補助者，應列明各機關補助項目及金額【並填列於自籌款項之「項目」欄位，請參考範例場地費(1)】。
3. 自籌款比率應符合資本門及專業服務費 30%之規定，政策性補助或各該項目及基準另有規定者不在此限。

附件十六

接受衛生福利部推展社會福利補助計畫自行檢查表

受補助單位名稱：

計畫名稱：

計畫編號：

檢查項目	自行檢查結果	自行檢查資料
(一)補助計畫執行情形		
1. 實際執行進度與原核定計畫執行期間及預定進度是否相符。	<input type="checkbox"/> 是， <input type="radio"/> 與原核定進度相符 <input type="radio"/> 已辦理計畫變更，且與變更後計畫相符 <input type="checkbox"/> 否， <input type="radio"/> 與原核定計畫不符，未辦理補助計畫變更 <input type="radio"/> 其他：(請說明)	A. 補助計畫申請書、經費概算表 B. 核定函、核定表 C. 變更或延期之核准文 D. 經費支用單據、明細表 E. 執行概況考核表
2. 補助計畫檔案、資料是否完整且妥善保存。	<input type="checkbox"/> 是，資料存放於： <input type="checkbox"/> 否，原因： <input type="checkbox"/> 其他(請說明)：	F. 成果報告 G. 函報結案公文
3. 專業服務費是否採匯款方式覈實撥付受僱者。	<input type="checkbox"/> 是，無異常之情事。 <input type="radio"/> 銀行轉帳與薪資印領清冊金額相符 <input type="radio"/> 單位自籌薪資已達各類標準 <input type="radio"/> 無強制攤派或其他強迫方式要求薪資回捐 <input type="radio"/> 有為受僱者辦理勞、健保及提撥勞退準備金，且依薪資級距核實投保 <input type="checkbox"/> 否，說明內容： <input type="checkbox"/> 不適用，非屬專業服務費案件。	A. 銀行轉帳資料 B. 薪資印領清冊 C. 投保資料
4. 受補助人員異動或資格改變時，是否經主管機關同意備查。	<input type="checkbox"/> 是，已報經主管機關同意備查。 <input type="checkbox"/> 否，說明內容： <input type="checkbox"/> 不適用，無補助人員，或人員無異動。	經主管機關同意備查文件
5. 是否於計畫執行完成15日內報結。	<input type="checkbox"/> 是，已依規定期限、程序填報。 <input type="checkbox"/> 否， <input type="radio"/> 未於計畫完成15日內報核轉機關 <input type="radio"/> 未於「補助計畫申辦資訊網」上填報 <input type="radio"/> 說明內容：	A. 執行概況考核表 B. 函報結案公文
6. 年度終了後，需繼續於下年度執行之經費，是	<input type="checkbox"/> 是，衛福部核定保留日期及文號： <input type="checkbox"/> 否，	A. 補助經費保留申請表 B. 經費保留核定函

檢查項目	自行檢查結果	自行檢查資料
否已依規定辦理經費保留。	<input type="checkbox"/> 否， <input type="radio"/> 未申請保留，或有申請但未獲同意 <input type="radio"/> 其他，說明內容： <input type="checkbox"/> 不適用，均於當年度執行完畢或繳回	
(二)補助經費保管情形：		
1. 受補助單位是否設立專戶儲存補助款。	<input type="checkbox"/> 是， <input type="radio"/> 專為衛福部或社家署補助款設立之專戶 <input type="radio"/> 係併同其他單位補助經費設立之專戶（含地方政府補助經費） <input type="checkbox"/> 否， <input type="radio"/> 併同單位自有資金之帳戶 <input type="radio"/> 其他，說明內容 <input type="checkbox"/> 不適用， <input type="radio"/> 未設專戶，以支用單據核銷後請款 <input type="radio"/> 其他，說明內容	專戶存摺及明細
2. 經費是否專款專用，依計畫支用，無移作他用。	<input type="checkbox"/> 是 <input type="checkbox"/> 否， <input type="radio"/> 經費撥入後隨即將款項轉出專戶 <input type="radio"/> 說明不符合之情形：	
3. 專(帳)戶存款產生之孳息或其他收入，是否已依規定辦理。	<input type="checkbox"/> 是， <input type="radio"/> 專戶全年孳息 300 元以下免繳回 <input type="radio"/> 專戶全年孳息 元，已全數繳回 （衛福部核備日期及文號： ） <input type="checkbox"/> 否，專戶孳息未繳回 <input type="checkbox"/> 不適用 <input type="radio"/> 屬檢據核銷案件 <input type="radio"/> 其他，說明內容：	A. 專戶孳息明細 B. 衛福部確認收訖款項公文及收據
(三)補助經費支用情形：		
1. 經費支用內容是否與核定計畫補助項目相符。	<input type="checkbox"/> 是，相符 <input type="checkbox"/> 否，說明內容：	
2. 資本門、專業服務費等自籌經費是否已達規定支用數。	<input type="checkbox"/> 是，自籌經費已達規定支用數(實支數×應自籌比 %=應自籌數) <input type="checkbox"/> 否，應繳回補助款	A. 計畫核定表 B. 執行概況考核表

檢查項目	自行檢查結果	自行檢查資料
	<input type="checkbox"/> 不適用，免自籌款	
3. 年度終了或計畫執行完成，未經使用之補助經費或賸餘款是否已繳回。	<input type="checkbox"/> 是，賸餘款已繳回 <input type="checkbox"/> 否，說明內容： <input type="checkbox"/> 不適用 <input type="radio"/> 屬檢據核銷案件，賸餘款由地方政府繳回 <input type="radio"/> 無賸餘款，故無需繳回	A. 匯款收帳單、網路銀行交易紀錄 B. 收據或支票等相關佐證資料
4. 支用單據日期與計畫（活動）執行期間是否一致。	<input type="checkbox"/> 是， <input type="radio"/> 支用單據日期與計畫（活動）執行期間一致 <input type="radio"/> 有核准日前單據，已敘明須先執行之理由，且經衛福部或社家署核可 <input type="radio"/> 單據日期與計畫（活動）執行期間不一致，已加註適當理由說明 <input type="checkbox"/> 否，請說明原因：	A. 支用單據 B. 補助計畫書
5. 受補助計畫之支用單據是否依規定保管。	<input type="checkbox"/> 是，存放於受補助單位，地點：_____ <input type="checkbox"/> 否，已送至機關審核，尚未返還 <input type="checkbox"/> 其他，說明內容：	A. 支用單據明細表 B. 支用單據
(四)資本門案件(無核定資本門者免填)		
1. 屬資本門（非營繕工程）補助案件，購置財物是否列入補助單位財產管理。	<input type="checkbox"/> 是，已製作財產清冊，並黏貼財產標籤且帳載財產與實物核對相符。 <input type="checkbox"/> 否， <input type="radio"/> 未製作財產清冊 <input type="radio"/> 未黏貼財產標籤 <input type="radio"/> 帳載財產與實物核對不符。 <input type="radio"/> 其他，請說明內容： <input type="checkbox"/> 不適用，屬營繕工程案件	A. 財產/非消耗品清冊 B. 設施設備照片
2. 屬資本門（非營繕工程）補助案件，其購置之品名、數量是否與核定結果相符。	<input type="checkbox"/> 是，購置之品名、數量與核定相符。 <input type="checkbox"/> 否，說明內容： <input type="checkbox"/> 不適用，屬營繕工程案件	B. 設施設備照片
3. 已完成核銷之資本門（非營繕工程）補助案件，其補助之設施、設備維護保管情形是否	<input type="checkbox"/> 是，設施、設備維護保管情形良好。 <input type="checkbox"/> 否，維護保管情形不佳，說明原因：	

檢查項目	自行檢查結果	自行檢查資料
良好。	<input type="checkbox"/> 不適用，屬營繕工程案件	
4. 營繕工程之資本門補助案件，受補助單位保存驗收報告紀錄、施工前後照片及財產清冊等資料備查。	<input type="checkbox"/> 是，設施、設備維護保管情形良好。 <input type="checkbox"/> 否，說明內容： <input type="checkbox"/> 不適用，非屬營繕工程案件	A. 驗收報告紀錄 B. 施工前後照片 C. 財產清冊
(五)適用政府採購法之案件(符合下列條件之一者) <ul style="list-style-type: none"> ■ 補助金額占採購金額半數以上，且補助金額在 150 萬元以上 ■ 補助金額未占採購金額半數以上，但補助金額逾 1,000 萬元 		
1. 是否依政府採購法等相關法規規定執行補助計畫。	<input type="checkbox"/> 是，均依規定辦理上網公開招標、決標、履約管理、驗收等。 <input type="checkbox"/> 否，說明內容：	
2. 負責辦理核轉補助案件之機關其監辦是否依規定辦理。	<input type="checkbox"/> 是，開標、比價、議價、決標及驗收之監辦符合規定，說明監辦方式： <input type="radio"/> 實地監辦 <input type="radio"/> 書面審核監辦 <input type="radio"/> 部分實地及部分書面審核監辦 <input type="checkbox"/> 否，說明內容：	招標、比價、議價、決標、驗收紀錄
檢查人員(含職稱)	檢查日期	單位負責人

附件十七

衛生福利部社會福利補助支用單據自我檢查表

受補助單位：
日期：

計畫編號：

檢 查 項 目	檢 查 結 果		
	是	否	不適用
1. 補助支出，是否屬核定之補助項目？			
2. 補助支出，是否取得適當之支用單據(發票收執聯、小規模營利事業收據、個人收據及其他適當憑證，例如：機票、車票、薪資清冊、郵電憑證、水電憑證、保險費憑證…等)？			
3. 支用單據，如為發票或小規模營利事業收據者：			
(1)是否填妥買受人名稱全銜？			
(2)是否填妥買受人統一編號？			
(3)是否填妥實際交易時間(含年、月、日)？			
(4)是否蓋妥統一發票專用章或填妥小規模營利事業之統一編號及蓋店舖章？			
(5)是否填妥品名、規格、數量、單價及金額(應有大寫)？			
(6)數量乘單價後是否等於總額？			
4. 支用單據如為接受補助之機構以外之個人出具之收據：			
(1)是否載明事實、金額、立據日期？			
(2)是否有立據人之簽章？			
(3)是否有立據人之身分證統一編號？			
5. 工程支出，是否附招標、契約、驗收、使用執照影本等單據並核對內容相符？			
6. 財物支出是否附請購、採購、驗收等支用單據並核對內容相符？			
7. 旅費支出，是否附出差報告單及旅費報銷單？			
8. 買賣動產契據及承攬契據？			
(1)是否貼用足額印花？			
(2)是否於騎縫處加蓋圖章註銷？			

計畫主辦人：

單位負責人：

附件十八

衛生福利部督導社會福利補助經費執行情形查核內容

一、查核事項：

接受衛生福利部社會福利補助經費執行成果填報情形。

二、實地抽查

(一)接受補助單位依原核定計畫項目、執行期間及預定進度之實際執行情形。

(二)建造、購置財物之維護情形。

(三)與本部訂定契約之民間單位營運情形。

三、帳目查核：

(一)直轄市政府社會局、縣(市)政府對本部補助經費收支轉撥情形。

(二)直轄市政府社會局、縣(市)政府是否依規定監督民間單位辦理補助工程計畫之進行。

(三)補助經費帳目查核：

1. 是否依據本部推展社會福利補助作業要點之財務處理有關規定辦理。

2. 核定補助計畫經費及應自籌經費百分比。

3. 實際支用經費合計數：

(1)本部補助經費支用數。

(2)自籌經費支用數。

4. 經費支用內容是否與核定計畫相符合。

5. 賸餘款及其他收入繳回情形。

6. 支出憑證及記帳憑證審核保管情形。

7. 帳目記載是否正確。

8. 專戶存款收支保管情形及其差額解釋。

9. 衛生福利部補助計畫之土地、建物及其他財產維護保管情形。

附件十九

契約書範本

中華民國（代表機關衛生福利部）（以下簡稱甲方）

立契約雙方當事人

（以下簡稱乙方）

乙方向甲方申請推展社會福利建造或購置建物補助款，經甲方同意補助後，雙方對於補助之方式，受補助人應履行之負擔或條件等相關之權利義務，約定條款如下：

第一條 甲方依衛生福利部推展社會福利補助作業要點經審核同意之申請表、計畫書（如附件）及依規定所需之相關文件補助乙方新臺幣（以下同）○○○元，以推展社會救助、社區發展、公益勸募、志願服務、社會工作、家庭暴力、性侵害、性騷擾防治與兒童、少年、老人、身心障礙者保護及兒童少年性交易防制等社會福利。乙方願於接受補助款之同時依申請表及計畫書之內容切實履行。

第二條 甲方得隨時派員檢查乙方執行計畫之進度，如發現乙方未依計畫書執行，得以書面通知乙方限期改正，逾期未改正者，甲方得終止本契約。

如有特殊情況，原計畫不能配合實際需要，乙方應於事前詳述理由，提請甲方同意變更計畫項目、執行期間及進度。

乙方未依前項規定向甲方提報變更計畫者，甲方得終止本契約。

甲方終止本契約時，乙方未執行之賸餘經費應予繳還。

第三條 甲方得隨時派員檢查乙方對補助款之運用情形，乙方不得妨礙或拒絕。
甲方依前項規定派員檢查時，得視需要委任會計師、律師或其他專業人員協助辦理。

第四條 乙方接受補助而購置或建造之土地及建物，除特殊情形經甲方同意外，於契約期間中不得變更為其他用途使用。

第五條 乙方接受補助而購置或新建、改建、增建之土地及建物，於核定日起十五日內與甲方簽訂補助契約，完成簽約後三十日內，除新建之建物外，乙方應將土地或土地及建物設定第一順位抵押權予甲方；另新建、改建或增建之建物於建造完成，並辦竣建物所有權第一次登記或標示變更登記後三十日內，乙方應再將建物增加擔保設定抵押權予甲方，以擔保乙方依本契約或本契約終止、解除後所生債務之履行。

前項抵押權，應以甲方補助乙方之金額增加百分之二十為最高限額，並以本契約之終期為擔保債權確定期日。

本契約期間屆滿，乙方無違反本契約情事，甲方應出具抵押權塗銷同意書予乙方辦理抵押權塗銷登記。

辦理抵押權設定及塗銷登記，所生之登記規費、代書費及其他費用，均由乙方負擔。

本契約有效期間，上開設定抵押權之土地及建物，乙方非經甲方同意不得處分（包括但

不限於所有權移轉等)。

第六條 契約之履行：於本契約之履行如因發生戰爭（不論已否宣戰）或遇火災、水災、罷工、動亂、政府禁令限制等不可抗力或因事變或其他非可歸責於甲乙雙方之事由，致任何一方無法進行本契約時，可延遲或免除其履行之義務，他方應本善意不可追究。

乙方若因前項不可抗力事變獲得相當補償或對價時，應在其對價範圍內優先償還甲方。

第七條 乙方依本契約所負擔之各項義務，若有不履行者，即應支付違約金。

前項所定之違約金，甲方得視乙方違約情節，決定請求之數額，最高以依本契約所撥付支付補助款之百分之二為限。

第八條 乙方若有下列原因，甲方得解除本契約：

一、乙方於計畫執行完成時，未依規定辦理核銷者。

二、乙方依約應建造或購置之建物無正當理由未依預定計畫進度興建或超過預定興建或購置期限者。

三、乙方依約建造或購置之建物，未能如期開始營運者。

四、乙方於開始營運三年後，實際收容人數未達預定收容率之百分之六十，並經甲方責由其主管機關輔導二年後，仍未能達成預定收容率之百分之六十者。

五、無正當理由拒絕接受地方政府轉介之個案或未視社區需要提供相關的照顧服務。

六、乙方違反第四條或第五條規定者。

七、乙方有其他違反本契約約定，情節重大者。

前項第四款所定乙方開始營運達五年後，仍未能達成預定收容率百分之六十者，如有第六條所定不可抗力或因事變或其他非可歸責於甲乙雙方之事由，受補助單位得以書面詳述理由、檢附「提升住民進住率方案」及相關佐證資料，經直轄市政府社會局、縣（市）政府擬具審核意見核轉甲方核准後，得延長一年。甲方依前項解除契約之全部或一部時，乙方應依通知於二十日內將補助款之一部或全部返還甲方。解除本契約後，乙方應返還而未返還甲方之補助款為甲乙雙方債權、債務關係，乙方就其應返還而未返還甲方之補助款同意甲方就抵押不動產賣得價金優先受清償。

第九條 乙方應由董、監事至少三人擔任連帶保證人，對於乙方因未能履行本契約各項規定暨因終止或解除契約而發生之一切責任連帶負責。

乙方之連帶保證人若因董監事改選或喪失保證能力要求退保時，乙方應立即覓妥適當之連帶保證人更換並應經甲方同意，原連帶保證人應俟換保手續完成後始能解除其保證責任，甲方並得視需要隨時對保。

第十條 乙方因本契約對甲方負有給付義務而不為給付時，乙方及乙方之連帶保證人自願依行政程序法第一百四十八條規定，接受甲方以本契約為強制執行執行名義之執行。

前項規定業經行政院於中華民國九十九年七月五日以院臺內字第○九九○○三五一三一號函認可。

第十一條 本契約專屬甲乙雙方，在契約有效期間內，乙方不得將本契約權利義務移轉他人。

第十二條 本契約有關之附件為契約之一部分，與契約有相同效力。

前項所稱附件包括：申請表、計畫書等。

第十三條 本契約正副本共○○份，甲乙雙方及連帶保證人各執正本乙份外，餘副本由甲方存轉備用。

第十四條 本契約之期限二十年，自中華民國 年 月 日起至 年 月 日止。

第十五條 本契約內容若有疑義，其解釋權屬於甲方。
本契約若有未盡事宜，悉依衛生福利部推展社會福利補助作業要點及相關規定與民法規定辦理。

立契約雙方當事人：甲方：

代表機關：衛生福利部

代表人：

地址：

乙方：

法定代理人兼連帶保證人：

國民身分證統一編號：

地址：

連帶保證人1：

國民身分證統一編號：

地址：

連帶保證人2：

國民身分證統一編號：

地址：

連帶保證人3：

國民身分證統一編號：

地址：

契約書範本

中華民國（代表機關衛生福利部）（以下簡稱甲方）

立契約雙方當事人

（以下簡稱乙方）

乙方向甲方申請推展社會福利服務開辦設施設備補助款，經甲方同意補助後，雙方對於補助之方式，受補助人應履行之負擔或條件等相關之權利義務，約定條款如下：

第一條 甲方依衛生福利部推展社會福利服務補助作業要點經審核同意之申請表、計畫書（如附件）及依規定所需之相關文件補助乙方新臺幣（以下同）○○○元整，以推展社會救助、社區發展、公益勸募、志願服務、社會工作、家庭暴力、性侵害、性騷擾防治與兒童、少年、老人、身心障礙者保護及兒童少年性交易防制等社會福利。乙方願於接受補助款之同時依申請表及計畫書之內容切實履行。

第二條 甲方得隨時派員檢查乙方執行計畫之進度，如發現乙方未依計畫書執行，得以書面通知乙方限期改正，逾期未改正者，甲方得終止本契約。

如有特殊情況，原計畫不能配合實際需要，乙方應於事前詳述理由，提請甲方同意變更計畫項目、執行期間及進度。

乙方未依前項規定向甲方提報變更計畫者，甲方得終止本契約。

甲方終止本契約時，乙方未執行之賸餘經費應予繳還。

第三條 甲方得隨時派員檢查乙方對補助款之運用情形，乙方不得妨礙或拒絕。

甲方依前項規定派員檢查時，得視需要委任會計師、律師或其他專業人員協助辦理。

第四條 乙方接受補助購置之各項設施設備，除特殊情形經甲方同意外，於契約期間中不得變更為其他用途使用。

第五條 乙方接受補助而購置之各項設施設備於核定日起十五日內與甲方簽訂補助契約，完成簽約後三十日內，乙方應將土地及建物設定第一順位抵押權予甲方，以擔保乙方依本契約或本契約終止、解除後所生債務之履行。

前項抵押權，應以甲方補助乙方之金額增加百分之二十為最高限額，並以本契約之終期為擔保債權確定期日。

本契約期間屆滿，乙方無違反本契約情事，甲方應會同辦理抵押權塗銷登記。

辦理抵押權設定及塗銷登記，所生之規費、代書費及其他費用，均由乙方負擔。

本契約有效期間，上開設定抵押權之土地及建物，乙方非經甲方同意不得處分（包括但不限於所有權移轉等）。

第六條 契約之履行：於本契約之履行如因發生戰爭（不論已否宣戰）或遇火災、水災、罷工、動亂、政府禁令限制等不可抗力或因事變或其他非可歸責於甲乙雙方之事由，致任何一方無法進行本契約時，可延遲或免除其履行之義務，他方應本善意不可追究。

乙方若因前項不可抗力事變獲得相當補償或對價時，應在其對價範圍內優先償還甲方。

第七條 乙方依本契約所負擔之各項義務，若有不履行者，即應支付違約金。

前項所定之違約金，甲方得視乙方違約情節，決定請求之數額，最高以依本契約所撥付支付補助款之百分之二為限。

第八條 乙方若有下列原因，甲方得解除本契約：

一、乙方於計畫執行完成時，未依規定辦理核銷者。

二、乙方依約應購置之設施設備無正當理由未依預定計畫進度或項目購置者。

三、乙方依約完成購置設施設備，未能如期開始營運者。

四、乙方於開始營運三年後，實際收容人數未達預定收容率之百分之六十，並經甲方責由其主管機關輔導二年後，仍未能達成預定收容率之百分之六十者。

五、無正當理由拒絕接受地方政府轉介之個案或未視社區需要提供相關的照顧服務。

六、乙方有其他違反本契約約定，情節重大者。

甲方依前項解除契約之全部或一部時，乙方應依通知於二十日內將補助款之一部或全部返還甲方。解除本契約後，乙方應返還而未返還甲方之補助款為甲乙雙方債權、債務關係，乙方就其應返還而未返還甲方之補助款同意甲方就抵押不動產賣得價金優先受清償。

第九條 乙方應由董、監事至少三人擔任連帶保證人，對於乙方因未能履行本契約各項規定暨因終止或解除契約而發生之一切責任連帶負責。

乙方之連帶保證人若因董監事改選或喪失保證能力要求退保時，乙方應立即覓妥適當之連帶保證人更換並應經甲方同意，原連帶保證人應俟換保手續完成後始能解除其保證責任，甲方並得視需要隨時對保。

第十條 乙方因本契約對甲方負有給付義務而不為給付時，乙方及乙方之連帶保證人自願依行政程序法第一百四十八條規定，接受甲方以本契約為強制執行執行名義之執行。

前項規定業經行政院於中華民國九十九年七月五日以院臺內字第○九九○○三五一三一號函認可。

第十一條 本契約專屬甲乙雙方，在契約有效期間內，乙方不得將本契約權利義務移轉他人。

第十二條 契約有關之附件為契約之一部分，與契約有相同效力。

前項所稱附件包括：申請表、計畫書等。

第十三條 本契約正副本共〇〇份，甲乙雙方及連帶保證人各執正本乙份外，餘副本由甲方存轉備用。

第十四條 本契約之期限自乙方取得立案證書後起算六年。

第十五條 本契約內容若有疑義，其解釋權屬於甲方。

本契約若有未盡事宜，悉依衛生福利部推展社會福利服務補助作業要點及相關規定與民法規定辦理。

立契約雙方當事人：甲方：

代表機關：衛生福利部

代表人：

地址：

乙方：

法定代理人兼連帶保證人：

國民身分證統一編號：

地址：

連帶保證人 1：

國民身分證統一編號：

地址：

連帶保證人 2：

國民身分證統一編號：

地址：

連帶保證人 3：

國民身分證統一編號：

地址：

拾陸、衛生福利部 115 年度推展社會福利補助經費申請補助項目及基準

114 年 12 月 26 日衛部護字第 1141461350 號函修正

壹、社會救助

一、辦理社會救助及自立脫貧方案

(一)補助對象：經直轄市、縣（市）政府結合之下列民間團體：

1. 立案之社會團體。
2. 財團法人社會福利機構。
3. 財團法人社會福利慈善事業基金會。
4. 財團法人宗教或文教基金會捐助章程中明定辦理社會救助者。

(二)補助原則：

1. 自立脫貧實驗方案：每案補助最高不得超過五十萬元。
2. 全國性年度研討會：國內性研討會每案補助最高不得超過新臺幣三十萬元；國際性研討會每案補助最高不得超過新臺幣五十萬元。
3. 地方性專題研討會、研習訓練：每案最高不超過新臺幣二十萬元。

(三)補助項目及標準：

1. 自立脫貧實驗方案：補助專業服務費（每方案補助一人）、訓練及活動費（資訊教育訓練計畫得補助器材租金，僅限個人電腦或行動載具等）、專案計畫管理費及勞、健保及提撥勞退準備金費。申請時應檢附方案計畫及專責人員工作內容等相關資料。
2. 全國性年度研討會：補助訓練及活動費、專案計畫管理費。
3. 地方性專題研討會、研習訓練：補助訓練及活動費、專案計畫管理費。

二、辦理遊民輔導服務

(一)補助對象：經直轄市、縣（市）政府結合之下列民間單位：

1. 立案之社會團體。
2. 財團法人社會福利機構。
3. 財團法人社會福利慈善事業基金會。
4. 財團法人宗教或文教基金會捐助章程中明定辦理社會救助者。
5. 各級社會工作師公會。

(二)補助原則：

1. 年度計畫：每案補助最高不超過新臺幣六十萬元。
2. 配合年節應景活動：每案補助最高不超過新臺幣十萬元。
3. 高低溫時期加強關懷計畫：當中央氣象局發布三十六度連續三日以上高

溫特報或十度以下低溫特報時，依服務遊民項目及人數核計，每案補助最高不超過新臺幣十萬元。

4. 遊民增能活動：每案補助最高不超過新臺幣五萬元。
5. 全國性年度研討會：國內性研討會每案補助最高不超過新臺幣三十萬元；國際性研討會每案補助最高不超過新臺幣五十萬元。
6. 地方性專題研討會：每案補助最高不超過新臺幣五萬元。
7. 遊民專題研究費用：相關博碩士論文、實務心得或專題研究，每案補助最高不超過新臺幣五萬元。
8. 遊民議題關懷與教育推廣計畫：每案補助最高不超過新臺幣十萬元。

(三) 補助項目及標準：

1. 年度計畫：便當或熱食、食材費、日常用品、換洗衣物、衣物清潔、沐浴用品、睡袋、理容耗材、置物櫃、錄影費、場地租金及專案計畫管理費。
2. 年節應景活動：訓練及活動費、錄影費、專案計畫管理費。
3. 全國性年度研討會：訓練及活動費（含講師、工作人員及活動參加人員住宿費，最多以三天二夜計）、專案計畫管理費。
4. 地方性遊民專題研討會：訓練及活動費、專案計畫管理費。
5. 遊民專案研究：補助訪問調查費、資料蒐集費、問卷資料整理及統計費、專家出席費、交通費、撰稿費、文具印刷費及專案計畫管理費。（本項研究完成之博、碩士論文或研究報告版權，永久無償授權本部做非營利之公開及其他相關非營利運用。）
6. 高低溫時期加強關懷計畫：餐食及飲水費用、降溫小物、換洗衣物、沐浴用品及專案計畫管理費；熱食費用（便當及飲用水）、保暖衣物、睡袋、換洗衣襪、沐浴用品、保暖用品及專案計畫管理費等。
7. 遊民增能活動：訓練及活動費、專案計畫管理費。
8. 遊民議題關懷與教育推廣計畫：臨時酬勞費、印刷費、宣導費、撰稿費、媒體素材製作費、設計費、剪輯費及錄影費。

三、辦理「實物給付服務」方案

(一) 補助對象：經直轄市政府社會局、縣（市）政府結合之下列民間團體

1. 立案之社會團體。
2. 財團法人社會福利機構。
3. 財團法人社會福利慈善事業基金會。
4. 財團法人宗教或文教基金會捐助章程中明定辦理社會救助或社會福利者。

5. 立案之社區發展協會。

(二)補助原則：每案不得超過新臺幣七十萬元。遇有重大災害時，受補助單位應配合接受調度，支援災民所需。

(三)補助項目及標準：補助專業服務費（每方案補助一人）、勞、健保及提撥勞退準備金費、基本營運費、實物給付物資採購(生活用品、食物、食品、生理用品等，每案最高補助十萬元)等。申請時應檢附方案計畫及專責人員工作內容等相關資料。

貳、社區發展

一、開發社區人力資源，營造福利化社區

(一)福利社區化旗艦型計畫

1. 補助對象：立案之社區發展協會。

2. 補助原則：

(1) 每直轄市、縣（市）限提一案。但社區數達五百個以上者，得增提一案。

(2) 配合高齡社會白皮書之營造在地共生社區及直轄市、縣（市）政府社會福利社區化政策白皮書或施政計畫，經由鄉（鎮、市、區）公所整合社區發展協會推動，並有至少一年以上之聯合社區經驗者，提報直轄市、縣（市）政府核轉本部，研提具有創新、跨社區（至少五個社區）或延續性（期程以三年為限）之計畫。

(3) 經直轄市、縣（市）政府社區營造相關推動小組審核評估符合福利社區化精神與願景；且能建立社區自主、互助合作機制，並定有具體回饋管理規定，使社區能永續發展者。

(4) 直轄市政府社會局、縣（市）政府須於前一年度十月三十一日前輔導社區提出申請計畫，並檢附相關證明文件（白皮書或施政計畫書、推動小組審議紀錄、聯合社區合作經驗文件）。

(5) 申請計畫書內應載明當地社區特性、社區需求、資源狀況、服務對象、服務內容（包含針對老人、身心障礙、兒少、婦女等其他弱勢族群所提供之福利方案，並納入弱勢對象能源輔導及社區節能行動等創新綠能服務）、與現有服務體系分工狀況與網絡聯結情形、專業輔導團隊架構、計畫預期效益與計畫評估指標、風險管理機制（人力空缺期間等問題之因應措施與配套方案）等。

(6) 分年計畫書，應掌握訓用合一精神，且第三年應有具體服務方案。

(7) 年度執行完成後應提出成果報告書，經本部審核通過，且次年度預

算經立法院通過後，始得撥付經費。

- (8) 專業服務人員應協助參與本計畫之領航及協力社區提案及推動各項方案。
- (9) 欲申請或已接受本部補助本計畫之聯合社區及地方政府承辦人員，應派員參加本部舉辦之相關教育研習訓練，參訓情形將作為審核該計畫之參考。
- (10) 自一百十一年起，聯合社區團隊應由該縣市社區培力（育成）單位輔導協助提案，經地方政府輔導後，向本部申請經費補助。

3. 補助項目及標準：

- (1) 經本部邀請專家學者審核後，每案最高補助新臺幣一百萬元。
- (2) 專業服務費：每案限補助一人（與專案服務費人力合併計算），其聘任須經直轄市、縣（市）政府核備。
- (3) 專案服務費：每案限補助一人（與專業服務費人力合併計算），其聘任須經直轄市、縣（市）政府核備，以每月新臺幣三萬三千元核算，並應依附件三格式辦理核銷。申請單位應檢附專案人員學分證明及該年度進修證明文件。補助對象須具備下列條件：
 - A. 大專校院畢業。
 - B. 已修畢應專門職業及技術人員高等考試社會工作師考試規則第五條所規定之45學分課程中至少20學分（含社區工作或社區組織與發展），且於進用時持續進修者。
- (4) 訓練及活動費、專案計畫管理費與勞、健保及提撥勞退準備金費等。
- (5) 變更計畫應經直轄市政府社會局、縣（市）政府層報本部核准後方得辦理。

(二) 辦理社區人力資源培訓

1. 補助對象：立案之社區發展協會、社會團體、社會福利機構，或設有社會工作、社會福利等相關科系之大專校院。

2. 補助原則：

- (1) 辦理全國性研習由本部規劃，協調受補助對象辦理；地方性研習由直轄市、縣（市）政府規劃，協調團體研訂具系統性、延續性之訓練，並能配合方案實作之研習計畫。
- (2) 地方性研習需符合社區發展工作綱要及福利社區化政策目標，並於當年度三月底前，經由直轄市、縣（市）政府審核後向本部提出申請。

(3)直轄市、縣(市)政府應於團體研習計畫執行完竣後三星期內提出成果報告。

(4)前一年度案件核銷情形將做為隔年計畫核定額度之參考。

3.補助標準：全國性研習(分梯次辦理)，每梯次最高補助新臺幣六十萬元；地方性研習，最高補助新臺幣二十萬元，直轄市、縣(市)每年以補助辦理一次為限。

4.補助項目：訓練及活動費(含講師、工作人員及活動參加人員住宿費)、專案計畫管理費。

(三)辦理社區災害防備之演練與宣導

1.補助對象：立案之社區發展協會。

2.補助原則：

(1)鄉(鎮、市、區)公所應統合所轄社區，輔導一社區提出申請計畫，辦理守望相助、災害防救、社區安全、疫情防治等相關議題。

(2)於當年度三月底前，經由直轄市、縣(市)政府審核後向本部提出申請。

(3)前一年度案件核銷情形將做為隔年計畫核定額度之參考。

3.補助項目及標準：每鄉(鎮、市、區)最高補助新臺幣十萬元，項目為訓練及活動費、防護材料(消耗品)、專案計畫管理費等。

二、辦理社區發展觀摩活動

(一)辦理社區發展福利社區化觀摩會

1.補助對象：立案之社區發展協會、社會團體、社會福利機構或大專校院。
(由本部規劃，協調受補助對象辦理)

2.補助標準：全國性觀摩會最高補助新臺幣二百五十萬元。

3.補助項目：訓練及活動費、獎牌、獎盃、錄影費、專案計畫管理費等。

(二)辦理社區技藝、福利、產業競賽觀摩會

1.補助對象：立案之社區發展協會、社會團體。(由本部規劃，協調受補助對象辦理)

2.補助標準：全國性觀摩會最高補助新臺幣三百萬元。

3.補助項目：訓練及活動費、獎牌、獎盃、錄影費、專案計畫管理費等。

(三)辦理走動式績優社區觀摩

1.補助對象：立案之社區發展協會、社會團體或社會福利機構(由本部規劃，協調受補助對象辦理)。

2.補助原則：由直轄市、縣(市)遴派參加觀摩者，以潛力社區或培力社區優先參加。

3. 補助標準：辦理全國性觀摩（分區辦理），每區最高補助新臺幣一百萬元。
4. 補助項目：訓練及活動費（含講師、工作人員及活動參加人員住宿費）、獎牌、獎盃、錄影費、專案計畫管理費等。

參、推展志願服務工作

一、補助對象：法人、經政府立案之機構、團體。

二、補助原則：

- (一) 志工教育訓練請依本部訂定之志願服務教育訓練課程辦理，志工成長、領導訓練課程，由直轄市、縣（市）政府統籌規劃轄區內全年度需求後，規劃一個至三個民間團體統一辦理為原則，並於三月底向本部前提出申請。社會福利志工如達三千人以上，且人數增加五百人以上，得增加一個民間團體辦理。配合本部重要政策如長照、社安網、高齡者靈性照顧等所辦理志工教育訓練得優先補助。
- (二) 全國性、省級立案之民間單位辦理地方性（單一直轄市、縣（市））活動之申請補助計畫，應由直轄市、縣（市）政府核轉。

三、補助項目及標準：

- (一) 教育訓練（包括志工督導訓練及志願服務資訊整合系統、社政防救災整合系統操作訓練及其他專業訓練）：全國性活動每場次最高補助新臺幣二十萬元，直轄市、縣（市）活動最高補助新臺幣十萬元（每場次研習人員最高以一百人為原則），補助項目為訓練及活動費、專案計畫管理費等。
- (二) 獎勵表揚：全國性活動每案最高補助新臺幣七十萬元，補助項目為訓練及活動費、錄影費、獎牌（座、章）、專案計畫管理費等。
- (三) 服務、觀摩活動、專題研討會：全國性活動最高補助新臺幣七十萬元；直轄市、縣（市）活動最高補助新臺幣三十萬元。補助項目為訓練及活動費（觀摩活動含講師、工作人員及活動參加人員住宿費）、錄影費、專案計畫管理費。
- (四) 宣傳推廣（如：發行志願服務電子報或刊物、高齡志工教材、印製志願服務通訊、宣導海報等文宣及宣導活動）：全國性案件最高補助新臺幣七十萬元；直轄市、縣（市）案件最高補助新臺幣三十萬元，其餘最高補助新臺幣十萬元。補助項目為訓練及活動費、排版費、編輯費、專案計畫管理費等。
- (五) 志工服務背心：每件最高補助新臺幣一百六十元。

肆、社會工作

一、辦理社會工作專業宣導、研習訓練等活動

- (一)補助對象：立案之社會團體、財團法人基金會、各級社會工作師公會、設有社會工作、社會福利等相關科系之大專校院。
- (二)補助原則：
 - 1. 辦理社會工作專業手冊、刊物、宣導、研討案。
 - 2. 社會工作專業人員研習、座談、教育訓練、社會工作人員人身安全及職場身心健康研討訓練等活動。
- (三)補助項目及標準：訓練及活動費、專案計畫管理費。

二、補助原住民族地區、離島及偏遠地區民間機構團體社會工作人員服務費

- (一)補助對象：服務於原住民族地區、離島及偏遠地區民間社會福利機構團體且符合下列條件之一者（申請時應檢附資格證明文件影本）：
 - 1. 領有社會工作師執業執照之人員。
 - 2. 職稱含「社工」且符合專門職業及技術人員高等考試社會工作師考試規則第五條應考資格者。
- (二)補助標準：補助服務費每人每月新臺幣二千元。
- (三)原住民族地區、離島及偏遠地區之範圍定義如附件一。

三、補助民間機構團體工作人員專業進修學分費

- (一)補助對象：民間社會福利機構團體工作人員，未具社會工作學系畢業，或社會工作師資格，服務於下列地區或具下列身分，經服務單位推薦參加社會工作相關在職進修者：
 - 1. 偏遠地區（不包括符合行政院原住民族委員會培育原住民社會工作人員補助計畫實施對象）。
 - 2. 辦理福利化社區旗艦型計畫之專案服務費人員。
 - 3. 具有新住民身分。
- (二)補助標準：依各大專校院所訂學分費標準，補助進修專門職業及技術人員高等考試社會工作師考試規則第五條所定之學科學分費；每學分新臺幣一千二百元，最高以補助百分之七十為原則。
- (三)申請時應檢附學分費收據、修畢學分合格證明（以前一年度取得之學分為限）及留原單位繼續服務之證明文件，同一科目不得重複申請補助。
- (四)接受本部補助進修學分費一年者，應留原單位繼續服務至少一年，如因原單位組織調整無法繼續服務，仍應於其他偏遠地區服務、辦理福利化社區旗艦型計畫及新住民之民間團體服務。

四、補助民間機構團體社會工作師接受繼續教育課程交通費及住宿費

- (一)補助對象：民間社會福利機構團體社會工作師，服務於偏遠地區之民間社會福利機構團體工作人員，經服務單位推薦參加社會工作師繼續教育課程者。
- (二)補助項目及標準：交通費及住宿費(詳附表一支用細項編列基準表)。
- (三)為鼓勵相關人員持續精進專業知能，進而維護服務對象權益，本補助項目申請時得免自籌款。

伍、保護業務研習、督導及倡導

一、辦理家庭暴力、性侵害、性騷擾、目睹家庭暴力兒童及少年防治與兒童、少年、老人、身心障礙者保護及兒童少年性剝削防制研習、督導及倡導活動

(一)補助對象：

- 1. 財團法人社會福利、醫療機構、慈善事業、宗教、文教基金會。
- 2. 立案之社會團體、學術團體或各級社會工作師公會。

(二)補助原則：

- 1. 以下各項工作，全國性團體每單位於每項以一案為限；直轄市、縣(市)政府需規劃整合轄區各團體辦理方向，每直轄市、縣(市)於每項工作以核轉三案為限。
- 2. 家庭暴力防治工作：
 - (1)研習：鄉(鎮、市、區)性活動最高補助新臺幣五萬元，直轄市、縣(市)性活動最高補助新臺幣十五萬元，全國性活動最高補助新臺幣三十萬元。國際性活動最高補助新臺幣五十萬元。
 - (2)督導及倡導：
 - ①申請單位所提計畫需以督導或倡導各直轄市、縣(市)政府落實推動家庭暴力防治工作為限。
 - ②申請單位所提計畫係配合直轄市、縣(市)政府推動委外資源培育者，最高補助新臺幣三十萬元。
 - (3)全國家庭暴力防治月活動：
 - ①活動辦理期間為每年六月，並配合年度主題規劃活動內容，及運用本部提供之視覺設計圖像與標語等。
 - ②申請單位所提出申請計畫，經本部審查通過者，最高補助新臺幣五十萬元。
 - ③全國性團體每單位以一案為限；直轄市、縣(市)政府需規劃整合轄區各團體辦理方向，每直轄市、縣(市)以核轉一案為限。

3. 性侵害、性騷擾防治及兒童少年性剝削防制工作：

(1) 研習：鄉（鎮、市、區）性活動最高補助新臺幣五萬元，直轄市、縣（市）性活動最高補助新臺幣十五萬元，全國性活動最高補助新臺幣三十萬元。國際性活動最高補助新臺幣五十萬元。

(2) 督導及倡導：

①申請單位所提計畫需以督導或倡導各直轄市、縣（市）政府落實推動性騷擾防治工作為限。

②申請單位所提計畫係配合直轄市、縣（市）政府推動委外資源培育者，最高補助新臺幣三十萬元。

4. 老人保護工作：

(1) 研習：鄉（鎮、市、區）性活動最高補助新臺幣五萬元，直轄市、縣（市）性活動最高補助新臺幣十五萬元，全國性活動最高補助新臺幣三十萬元。國際性活動最高補助新臺幣五十萬元。

(2) 督導及倡導：

①申請單位所提計畫需以督導或倡導各直轄市、縣（市）政府落實推動老人保護工作為限。

②申請單位所提計畫係配合直轄市、縣（市）政府推動委外資源培育者，最高補助新臺幣三十萬元。

5. 身心障礙者保護工作：

(1) 研習：鄉（鎮、市、區）性活動最高補助新臺幣五萬元，直轄市、縣（市）性活動最高補助新臺幣十五萬元，全國性活動最高補助新臺幣三十萬元。國際性活動最高補助新臺幣五十萬元。

(2) 督導及倡導：

①申請單位所提計畫需以督導或倡導各直轄市、縣（市）政府落實推動身心障礙者保護工作為限。

②申請單位所提計畫係配合直轄市、縣（市）政府推動委外資源培育者，最高補助新臺幣三十萬元。

6. 兒童少年保護工作：

倡導、研習：鄉（鎮、市、區）性活動最高補助新臺幣五萬元，直轄市、縣（市）性活動最高補助新臺幣十五萬元，全國性活動最高補助新臺幣三十萬元。國際性活動最高補助新臺幣五十萬元。

7. 兒童少年菸酒、檳榔與飆車防治工作：

倡導、研習：鄉（鎮、市、區）性活動最高補助新臺幣五萬元，直轄市、縣（市）性活動最高補助新臺幣十五萬元，全國性活動最高補助新臺幣三十萬元。國際

性活動最高補助新臺幣五十萬元。

8. 目睹家庭暴力兒童及少年防治工作：

(1) 研習：鄉（鎮、市、區）性活動最高補助新臺幣五萬元，直轄市、縣（市）性活動最高補助新臺幣十五萬元，全國性活動最高補助新臺幣三十萬元。國際性活動最高補助新臺幣五十萬元。

(2) 督導及倡導：

① 申請單位所提計畫需以督導或倡導各直轄市、縣（市）政府落實推動目睹家庭暴力兒童及少年防治工作為限。

② 申請單位所提計畫係配合直轄市、縣（市）政府推動委外資源培育者，最高補助新臺幣三十萬元。

(三) 補助項目及標準：

1. 訓練及活動費。
2. 專案計畫管理費。

陸、家庭暴力及性侵害防治

申請第一至第六項工作(方案)項目之補助經費，應依以下原則辦理：

1. 直轄市、縣(市)政府應盤整轄內申請需求，並輔導、協助申請單位於本部社會及家庭署「補助計畫申辦資訊網」提案及上傳申請表、計畫書後，至系統後台完成線上審查及預擬核定作業，於前年度12月15日前向本部函報預擬核定表，俟本部核定後，再依核定金額掣據請款。
2. 直轄市、縣(市)政府所提預計補助對象及經費經本部同意後據以函知轄內申請單位，並撥付核定經費百分之五十，不受以前年度未核銷案限制；申請單位於完成以前年度案件核銷後，始得撥付賸餘款項。

一、強化家庭暴力及性侵害被害人庇護安置工作

(一) 補助對象：

1. 財團法人社會福利、醫療機構、慈善事業、宗教、文教基金會。
2. 立案之社會團體、社會工作師公會。
3. 申請單位需為辦理家庭暴力及性侵害被害人庇護安置工作，並置有專業社工人力者為優先考量。

(二) 補助原則：

1. 申請單位應與直轄市、縣（市）政府訂定委託契約。
2. 本項計畫為經常性辦理業務，申請單位如出具當年度實際接受直轄市、

縣(市)政府委託辦理本項計畫之起算時間相關證明文件(如:舊約延長通知書、地方政府之切結書等),補助期間可自該時間起算。

3. 直轄市、縣(市)政府或申請單位應配合支應百分之五十經費,並於核轉申請案時載明於公文中或檢附相關證明文件。

(三)補助項目及標準:

1. 專業服務費:依柒、綜合項目專業服務費相關規定辦理,並補助風險加給;每一計畫最高補助三人(與專案服務費人力合併計算),最高補助百分之七十,並應依附件三格式辦理核銷。
2. 專案服務費:聘用高中(職)畢業或具二年以上社會福利服務或教育實務工作經驗者,以勞動部公告每月最低工資核算;聘用大專校院畢業,或家庭暴力及性侵害被害人者,以每月新臺幣三萬三千元核算。最高補助二人(與專業服務費人力合併計算),最高補助百分之七十,每人最高得補助十三點五個月。申請單位應檢附專案人員學經歷證明文件,並應依附件三格式辦理核銷。
3. 勞、健保及提撥勞退準備金費。
4. 個案服務費。
5. 訓練及活動費。
6. 夜間值勤津貼:每人每日新臺幣三百五十元。
7. 辦公室租金:每月最高補助新臺幣二萬元,接受補助單位同一地點限補助一次,申請時應檢附租賃契約證明。
8. 修繕費:得參照中央政府總預算編製作業所列標準辦理,且每案最高補助新臺幣五十萬元。
9. 設施設備費(含非消耗品):
 - (1) 開辦所需之設施設備,每案最高補助新臺幣一百萬元。
 - (2) 充實設施設備每案最高補助新臺幣五十萬元。
10. 專案計畫管理費。

二、推動原鄉部落家庭暴力防治工作

(一)補助對象:

1. 財團法人社會福利、醫療機構、慈善事業、宗教、文教基金會。
2. 立案之社會團體、社會工作師公會。

(二)補助原則:

1. 所提計畫以行政院範定之山地鄉及平地原住民鄉(鎮、市)等原住民族地區為限。
2. 辦理家庭暴力防治工作之申請單位應與直轄市、縣(市)政府訂定委託

契約。

3. 本項計畫為經常性辦理業務，申請單位如出具當年度實際接受直轄市、縣（市）政府委託辦理本項計畫之起算時間相關證明文件（如：舊約延長通知書、地方政府之切結書等），補助期間可自該時間起算。
4. 僅申請「訓練及活動費」者，以辦理原住民族家庭服務中心之申請單位為優先。

(三)補助項目及標準：

1. 專職服務費：依柒、綜合項目專業服務費相關規定辦理，並補助風險加給；每一計畫最高補助二人（與專案服務費人力合併計算），並應依附件三格式辦理核銷；補助對象必須具備下列任一條件：
 - (1) 大專以上社會工作相關科系組所畢業者。
 - (2) 大專以上非社會工作相關科系組所畢業，須具二年以上社會福利服務或教育實務工作經驗，且經服務單位推薦參加社會工作相關科系組所在職進修中。
 - (3) 高中職畢業者須具二年以上社會福利服務或教育實務工作經驗，且經服務單位推薦參加社會工作相關科系組所在職進修中。
2. 專案服務費：聘用高中(職)畢業或具二年以上社會福利服務或教育實務工作經驗者，以勞動部公告每月最低工資核算；聘用大專校院畢業，或家庭暴力及性侵害被害人者，以每月新臺幣三萬三千元核算。最高補助二人(與專職服務費人力合併計算)，每人最高得補助十三點五個月。申請單位應檢附專案人員學經歷證明文件，並應依附件三格式辦理核銷。
3. 勞、健保及提撥勞退準備金費。
4. 個案服務費。
5. 訓練及活動費。
6. 個案外展服務事務費：領有本方案專職或專案服務費者，不得重複支領；每案每次最高補助新臺幣六百元，每案最多二十四次，並應依附件二格式辦理核銷。
7. 修繕費：得參照中央政府總預算編製作業所列標準辦理，且每案最高補助新臺幣五十萬元。
8. 設施設備費(含非消耗品)：
 - (1) 開辦所需之設施設備，每案最高補助新臺幣一百萬元。
 - (2) 充實設施設備每案最高補助新臺幣五十萬元。
9. 專案計畫管理費。

三、辦理司法機關推動家庭暴力防治工作

(一)補助對象：

1. 財團法人社會福利、醫療機構、慈善事業、宗教、文教基金會。
2. 立案之社會團體、社會工作師公會。

(二)補助原則：

1. 每一司法機關補助一個計畫，同一司法機關內有二個以上民間團體辦理本項工作者不予補助。
2. 申請單位應與直轄市、縣（市）政府訂定委託契約。
3. 本項計畫為經常性辦理業務，申請單位如出具當年度實際接受直轄市、縣（市）政府委託辦理本項計畫之起算時間相關證明文件（如：舊約延長通知書、地方政府之切結書等），補助期間可自該時間起算。
4. 直轄市、縣（市）政府或申請單位應配合支應百分之五十經費，並於核轉申請案時載明於公文中或檢附相關證明文件。

(三)補助項目及標準：

1. 專業服務費：依柒、綜合項目專業服務費相關規定辦理，並補助風險加給；每一計畫最高補助二人，合併縣市設立之直轄市或跨越二個以上直轄市、縣（市）服務轄區最高補助四人，最高補助百分之七十，並應依附件三格式辦理核銷。
2. 勞、健保及提撥勞退準備金費。
3. 個案服務費。
4. 訓練及活動費。
5. 修繕費：得參照中央政府總預算編製作業所列標準辦理，且每案最高補助新臺幣五十萬元。
6. 設施設備費(含非消耗品)：
 - (1) 開辦所需之設施設備，每案最高補助新臺幣一百萬元。
 - (2) 充實設施設備每案最高補助新臺幣五十萬元。
7. 專案計畫管理費。

四、辦理目睹家庭暴力兒童及少年輔導處遇方案

(一)補助對象：

1. 財團法人社會福利、醫療機構、慈善事業、宗教、文教基金會。
2. 立案之社會團體、社會工作師公會。

(二)補助原則：

1. 所提計畫須以辦理各直轄市、縣（市）政府推動目睹家庭暴力兒童及少年輔導處遇方案為限，並應經由直轄市、縣（市）政府整合轄內資源，

且經通盤檢討評估後擇優核轉提出。申請單位應出具直轄市、縣(市)政府(含其所屬機關)補助辦理該項服務內容之證明文件,或同意進行個案轉介之證明文件。

2. 申請單位辦理目睹家庭暴力兒童及少年輔導資源培力,應於所提計畫敘明與直轄市、縣(市)政府,及服務區域內國中、國小、幼兒園、學生輔導諮商中心、民間單位等跨網絡合作機制及工作項目。
3. 本項計畫為經常性辦理業務,申請單位如出具當年度實際接受直轄市、縣(市)政府委託或補助辦理本項計畫之起算時間相關證明文件(如:舊約延長通知書、地方政府之切結書、同意進行個案轉介函等),補助期間可自該時間起算。
4. 直轄市、縣(市)政府應配合支應百分之五十經費。

(三)補助項目及標準:

1. 專業服務費:依柒、綜合項目專業服務費相關規定辦理,並補助風險加給;每一計畫最高補助二人,最高補助百分之七十,並應依附件三格式辦理核銷。
2. 勞、健保及提撥勞退準備金費。
3. 個案服務費。
4. 訓練及活動費。
5. 辦公室租金:每月最高補助新臺幣二萬元,接受補助單位同一地點限補助一次,申請時應檢附租賃契約證明。
6. 修繕費:得參照中央政府總預算編製作業所列標準辦理,且每案最高補助新臺幣五十萬元。
7. 設施設備費(含非消耗品):
 - (1) 開辦所需之設施設備,每案最高補助新臺幣一百萬元。
 - (2) 充實設施設備每案最高補助新臺幣五十萬元。
8. 專案計畫管理費。

五、推動原鄉部落性侵害、兒童及少年性剝削防制工作

(一)補助對象:

1. 財團法人社會福利、醫療機構、慈善事業、宗教、文教基金會。
2. 立案之社會團體、社會工作師公會。

(二)補助原則:

1. 所提計畫以行政院範定之山地鄉及平地原住民鄉(鎮、市)等原住民族地區為限。
2. 辦理性侵害、兒童及少年性剝削防制工作之申請單位應與直轄市、縣(市)

政府訂定委託契約。

3. 本項計畫為經常性辦理業務，申請單位如出具當年度實際接受直轄市、縣（市）政府委託辦理本項計畫之起算時間相關證明文件（如：舊約延長通知書、地方政府之切結書等），補助期間可自該時間起算。
4. 僅申請「訓練及活動費」者，以辦理原住民族家庭服務中心之申請單位為優先。

(三)補助項目及標準：

1. 專職服務費：依柒、綜合項目專業服務費相關規定辦理，並補助風險加給；每一計畫最高補助一人（與專案服務費人力合併計算），並應依附件三格式辦理核銷；補助對象必須具備下列任一條件：
 - (1) 大專以上社會工作相關科系組所畢業者。
 - (2) 大專以上非社會工作相關科系組所畢業，須具二年以上社會福利服務或教育實務工作經驗，且經服務單位推薦參加社會工作相關科系組所在職進修中。
 - (3) 高中職畢業者須具二年以上社會福利服務或教育實務工作經驗，且經服務單位推薦參加社會工作相關科系組所在職進修中。
2. 專案服務費：聘用高中(職)畢業或具二年以上社會福利服務或教育實務工作經驗者，以勞動部公告每月最低工資核算；聘用大專校院畢業，或家庭暴力及性侵害被害人者，以每月新臺幣三萬三千元核算。最高補助一人(與專職服務費人力合併計算)，每人最高得補助十三點五個月。申請單位應檢附專案人員學經歷證明文件，並應依附件三格式辦理核銷。
3. 勞、健保及提撥勞退準備金費。
4. 個案服務費。
5. 訓練及活動費。
6. 個案外展服務事務費：領有本方案專職或專案服務費者，不得重複支領；每案每次最高補助新臺幣六百元，每案最多二十四次，並應依附件二格式辦理核銷。
7. 修繕費：得參照中央政府總預算編製作業所列標準辦理，且每案最高補助新臺幣五十萬元。
8. 設施設備費(含非消耗品)：
 - (1) 開辦所需之設施設備，每案最高補助新臺幣一百萬元。
 - (2) 充實設施設備每案最高補助新臺幣五十萬元。
9. 專案計畫管理費。

六、辦理性侵害案件減少被害人重複陳述工作

(一)補助對象：辦理家庭暴力及性侵害防治工作之醫療機構。

(二)補助原則：

申請單位除依補助項目提出申請計畫，計畫內容應包含計畫目的、實施內容、執行單位、參與成員、實施區域、案件處理流程、會談室設置位置(含平面圖)、補助項目、辦理期程、預期效益、成效評估等，並檢附相關文件向直轄市、縣(市)政府提出申請並經審核符合規定者，函送本部核辦。

(三)補助項目：

1. 修繕費：得參照中央政府總預算編製作業所列標準辦理，且每案最高補助新臺幣五十萬元。
2. 設施設備費(含非消耗品)：
 - (1) 開辦所需之設施設備，每案最高補助新臺幣一百萬元。
 - (2) 充實設施設備每案最高補助新臺幣五十萬元。

柒、綜合項目

一、專業服務費

(一)核發原則如下：

1. 依照本部112年7月7日衛部救字第1120128791號函修正「補助民間單位社會工作人員薪資制度計畫」辦理。
2. 專業服務費支給標準(如：附件三之一)
 - (1) 起薪：社會工作人員以三萬八千八百九十八元起聘、社工督導以四萬五千五百六十六元起聘(依據本部113年10月28日衛部救字第1131363587號函調整社工人員及社工督導起薪金額)。
 - (2) 加給：
 - 1 年資：考核結果通過之受補助社會工作人員及社工督導，次年起可晉一階(增加一千元)為原則，最高晉陞至第七階(可運用自有考核表或參考附件三之二)。
 - 2 學歷：具社工相關系所碩士以上學歷增加二千元。
 - 3 執業執照：具社會工作師執業執照增加四千元。
 - 4 專科證書：具專科社會工作師證書增加二千元。
 - 5 執行風險業務等級：符合風險評估標準者，增加一千元。
 - A. 風險評估標準：社工人員執行直接服務，且符合以下任一條件者：
 - a. 有受騷擾、恐嚇、威脅等，致生命、身體及精神危害或有危害之虞者。

- b. 主要工作時間為夜間者。
- B. 符合下列任一情況者，得核予專案風險加給一千九百九十五元，但不得重複領取前項一千元風險加給：
 - a. 一百一十二年已核予高度風險加給計畫進用之社工人員及社工督導，且持續由同單位原計畫聘用者，至計畫結束或於該計畫離職。
 - b. 屬政府依法應辦，高危機、需公權力介入之服務應由政府部門提供，現階段委託或補助民間單位辦理者。
- 3. 為詳實登載社工人員年資及了解專業服務費運用情形，受補助單位應至衛生福利部社福機構暨專業人力管理資訊系統登載進用社工人員薪資資料，並上傳勞動契約、學歷、社會工作師證書、有效效期內之社會工作師執業執照、專科社會工作師證書、投保證明等相關文件，補助單位應確實審核前開文件已完成上傳及符合規定，始予撥款。其中社會工作師證書、有效效期內之社會工作師執業執照、專科社會工作師證書等三項證明文件可與本系統勾稽帶入者，無須重複上傳。勞動契約除依勞動基準法施行細則第7條規定約定項目，另應登載核定計畫名稱、薪資、薪資計算方式、年終獎金等內容，且薪資及年終獎金不得低於衛生福利部核定之專業服務費。另依勞動基準法第九條規定，有繼續性工作應視為不定期契約，亦請上傳。
- (二)專業人員年終獎金計算以當年一月三十一日前已在職人員至十二月一日仍在職者，發給一點五個月之年終獎金；二月一日以後各月份新進到職人員，如十二月一日仍在職者，按實際在職月數比例計支；育嬰留職停薪期間，不受十二月一日仍在職之限制，按實際在職月數比例計支；每年最高得補助十三點五個月（含年終獎金）。年終獎金應依前述規定核實給付，不得無故繳回。
- (三)專業人員中途離職，服務未滿整月者，按實際在職日數覈實計支；其每日計發金額，以當月全月俸給總額除以該月全月之日數計算。
- (四)申請單位應自籌百分之三十，政策性補助得不受自籌款百分之三十之限制；受僱者之勞、健保及提撥勞退準備金等費用扣除補助額度後，應由雇主負擔及就本補助所衍生之全民健康保險補充保險費部分，由接受補助單位自籌。支領專業服務費之接受補助單位，應依規定為受僱者辦理勞、健保及提撥勞退準備金等費用，如發現有違反情形，通報法規主管單位處理；並應採匯款方式覈實撥付專業服務費；並應依附件三格式辦理核銷(附件三應掃描上傳至本部社福機構暨專業人力管理資訊系統)；

至於地方政府依政府採購法委託辦理之勞務案件，採總包價法者，其核銷文件無須檢附附件三，惟仍應掃描附件三上傳至本部社福機構暨專業人力管理資訊系統，以確認受託單位確實給付專業服務費及考核晉薪，且依專業服務費相關規定辦理。

- (五)受補助單位不得以強制攤派或其他違反員工意願之方式要求薪資回捐。亦不得向因職務上或業務上關係有服從義務或受監督之人強行為之。
- (六)領有專業服務費之專職人員不得重複支領講座鐘點費及團體帶領費。
- (七)領取專業服務費之專業人員資格條件為符合下列之一者（申請單位應檢附資格證明文件影本）：
 1. 領有專科社會工作師證書。
 2. 領有社會工作師證照。
 3. 符合專門職業及高等考試社會工作師考試規則第五條應考資格規定者，惟於一百零五年十二月三十一日以前在職之專業人員，或經考選部核定准予部分科目免試有案者不在此限。
- (八)已接受補助服務費之社會福利機構，其專業人員不得重複申請社區服務方案之專業服務費。

二、資本支出

項目名稱	編列基準
建築費	建築物之新建、改建、增建所需費用，參照中央政府總預算編製作業手冊之共同性費用編列基準表。
修繕費	每平方公尺最高補助 4,500 元，最多每 5 年補助 1 次。
設施設備費	開辦或充實設施設備、添置公共安全設施設備等所需費用， <u>優先補助具節能標章、能源效率為 1 級之設施設備</u> 。已核准補助相同之設施設備者，最多每 5 年補助 1 次。

三、經常支出

項目名稱	用途	支用細項
個案服務費	辦理服務個案有關之訪視輔導、心理輔導、社會暨心理評估與處置、諮商及心理治療、團體工作、志願服務等所需費用。	可支用於訪視輔導費、電話輔導費、訪視交通費、團體帶領費、協同帶領費、心理輔導費、社會暨心理評估與處置費、諮商及心理治療費、志工交通費、通譯費。
訓練及活動費	辦理與計畫有關之督導、培訓、講座、研習、座談會、研討會、訓練、觀摩、活動等所需費用。	可支用於專家學者出席費、講座鐘點費、臨時酬勞費、差旅費、印刷費、場地及佈置費、膳費、撰稿費、翻譯費、口譯費、手語翻譯及同步聽打服務費、意外保險費、器材租金、車輛租金、活動材料費。
基本營運費	補助服務據點/中心因日常營運所需之經常性費用。	服務時段達一定標準者，最高補助每月 1 萬元，可支用於講座鐘點費、場地租金、水電、通訊費(含郵資)、書報雜誌、瓦斯費、文具及電腦耗材、茶水、文宣印刷費、器材租金及維修費、食材費、膳費、活動材料費、保險費、交通費及臨時酬勞費、本部補助項目所衍生之全民健康保險補充保險費及其他與基本營運相關之支出。
專案計畫管理費	執行計畫所需之相關費用，最高不得超	電費、電話費、水費、油料費、電腦及影印機耗材、事務機器租金、通訊費、網路費、

項目名稱	用途	支用細項
	過經常門核定補助總經費(不含專案計畫管理費)10%。	運費、郵資、攝影、茶水、文具、補充保險費、辦理本專案工作人員及志工意外保險費、申請社會工作師繼續教育積分行政審查、本部補助項目(不含專業服務費)所衍生之全民健康保險補充保險費及其他與執行本計畫相關之費用。
勞、健保及提撥勞退準備金費	接受專業(案)服務費補助者，雇主應負擔之勞、健保及提撥勞退準備金費用。	1. 接受專業服務費補助者，每人每月最高補助6,000元整。 2. 接受專案服務費補助者，每人每月最高補助5,000元整。 以上經費不列入專案計畫管理費額度計算。

註：

1. 本表所列「項目名稱」欄為申請及核定補助項目，申請時應於經費概算表臚列支用細項；支用細項之經費標準，請參閱附表。計畫實際執行時，得於受補助項目及額度下，勻支各細項支出；若原編列細項不能配合實際需要，亦得於受補助項目及額度下，改以其他細項支出，免申請計畫變更。
2. 雜支自112年起併入專案計畫管理費。
3. 基本營運費及專案計畫管理費性質相近，擇一補助。
4. 場地租金含辦公室租金者，同一地點限補助1次，申請時並應檢附租賃證明。
5. 會員大會、勸募活動，及旅遊(含健行)、體育、聚餐、慶生、烤肉、才藝班等休閒或聯誼性質之活動不予補助。
6. 獎金、獎品、服裝、宣導品、紀念(禮)品、會員通訊、期刊不予補助。
7. 依預算法第62條之1定義，宣導費係指於平面媒體、廣播媒體、網路媒體(含社群媒體)及電視媒體辦理政策及業務宣導之經費，本部未予補助；惟政策性補助不在此限。印製單張、海報、講義、活動手冊等所需經費，得以「印刷費」支出，並揭示辦理或贊助機關、單位名稱，且不得以置入性行銷方式進行。

附表一

支用細項編列基準表

單位:新臺幣元

細項名稱	經費標準	說明
個案服務		
訪視輔導費	每案800元。	
電話輔導費	每次160元。	
訪視交通費	一、標準式(個案數):每件60元。 二、列舉式(公里數) (一)公里數<5km:60元 (二)5km≤公里數<30km:200元 (三)30km≤公里數<70km:400元 (四)公里數≥70km:500元	以同一訪視人員,每日訪視之個案數或公里數合計。
團體帶領費	每節最高2,000元	1節為50分鐘,其連續上課2節者為90分鐘,未滿者減半支給。
協同帶領費	每節最高1,000元	
心理輔導、社會暨心理評估與處置、諮商及心理治療費	一、個人每小時最高2,000元。 二、夫妻、親子或家族等,2人以上之共同/聯合諮商,每小時最高2,400元。	未滿1小時折半支給。
志工交通費	志工交通費:每人每日100元。	
通譯費	依計畫需求編列。	
訓練及活動		
專家學者出席費	每次最高2,500元。	受補助單位人員出席該計畫相關會議,均不得支領出席費。但如以專家學者身分出席非工作協調性質之會議,且屬未支薪者不在此限。
講座鐘點費	一、國外聘請者:每節最高2,400元。 二、國內聘請者:每節最高2,000元。	一、 <u>1節授課時間為50分鐘。連續上課2節授課時間為90分鐘。</u> 二、 <u>授課時間未達每節之半</u>

細項名稱	經費標準	說明
		<p>數，不得請領講座鐘點費。</p> <p>三、授課時間過半，但未達1節時數，可請領0.5節之講座鐘點費。</p> <p>四、授課時間超過1節，未達第2節之半數，僅可請領1節之講座鐘點費。</p> <p>五、授課時間超過1.5節，但未達2節，則請領1.5節之講座鐘點費。</p>
臨時酬勞費	以勞動部公告適用之每小時 <u>最低工資</u> 核算，且每人每月補助款不得超過法定 <u>最低工資</u> 。	受補助單位之專職並領有薪給者，不得支領臨時酬勞費。
差旅費	<p>一、交通費：</p> <p>(1) 實報實銷(但不含購票手續費)。</p> <p>(2) 凡公民營客運汽車可到達之地區，除因受補助單位因急要業務需搭乘計程車，且經受補助單位首長或其授權人於事前同意外，不得報支。</p> <p>(3) 駕駛自用汽車、機車出差者，按所定必要路程(由受補助單位衡酌業務特性、地理位置及交通狀況等相關因素，本於權責自行核處)之公里數核算，汽車以每公里3元、機車以每公里 2 元報支。</p> <p>二、雜費：每人每日最高400元。</p> <p>三、住宿費：每人平日最高3,500元；假日最高4,500元。</p>	<p>一、在原核定補助經費範圍內，提前出發或延後返回，得在不重複支領原則下核實報支交通費。</p> <p>二、雜費限承辦人員報支。</p> <p>三、住宿費限講師及承辦人員報支。</p> <p>四、政策性補助項目得另依國內出差旅費報支要點。</p>
場地及佈置	依計畫需求編列。	場地清潔費、租金、場地佈置

細項名稱	經費標準	說明
費		費、場地設施設備租借等項目相關費用。
膳費	辦理會議、活動、研習訓練及服務方案等逾時用餐費，每人每次最高140元。	屬差旅費性質之膳費，不予補助。
撰稿費	中文最高每千字1,600元。	
翻譯費	已有公開市場機制，不另訂基準。	依據中央政府各機關學校出席費及稿費支給要點修正規定，譯稿已有公開市場機制，爰不另訂基準。
口譯費	一、逐步口譯費：比照國內講座鐘點費之1.5倍至2倍計算。 二、同步口譯費，比照國外講座鐘點費之1.5倍至2倍計算。	
手語翻譯及同步聽打服務費	參閱附表二、手語翻譯及同步聽打服務補助參考表編列。	

註：其他項目參照中央政府總預算編製作業手冊所定標準。

附表二

手語翻譯及同步聽打服務補助參考表

單位:新臺幣元

一、手語翻譯服務

類別	服務類型	翻譯員遴聘資格	補助費用
一	<ol style="list-style-type: none"> 政府機關召開之重大政策會議(如：國際研討會、法規修訂會議、公聽會、記者會等)。 其他 	持有「手語翻譯」技術士證乙級者。	每小時 2,000 元。
二	<p>複雜、重大、非單純性之協助</p> <ol style="list-style-type: none"> <u>嚴重影響個人權益或生命安全事件</u>，如：<u>稅務或財務糾紛、家暴等。</u> 警政、司法事務(非涉刑責之交通事件除外)、<u>法律諮詢</u>等。 醫療(涉重大必要之醫療行為，如手術說明、急診、生產、心理諮商、精神鑑定)。 其他。 	<ol style="list-style-type: none"> 持有「手語翻譯」技術士證乙級者。 	每小時 1,500 元。
三	<p>一般性之會議、活動、座談會、課程、解說導覽</p> <ol style="list-style-type: none"> 對外公開非以營利為目的之活動及會議。 非涉刑責之交通事件。 非涉重大必要之醫療行為。 社會工作人員訪視、輔導案件及心理諮商輔導。 其他。 	<p>符合以下條件之一：</p> <ol style="list-style-type: none"> 持有「手語翻譯」技術士證乙級者。 持有「手語翻譯」技術士證丙級後翻譯服務滿150小時以上者。 	每小時 1,000 元。
四	<p>簡易溝通，如臨櫃服務、諮詢、溝通協調</p> <ol style="list-style-type: none"> 一般公務事項諮詢。 一般簡易臨櫃(含廣場型、攤位服務型)。 其他。 	持有「手語翻譯」技術士證者。	每小時 500 元。

三、同步聽打服務

類別	服務類型	翻譯員遴聘資格	補助費用
一	<ol style="list-style-type: none"> 1. <u>政府機關召開之重大政策會議(如：國際研討會、法規修訂會議、公聽會、記者會等)。</u> 2. <u>複雜、重大、非單純性之協助</u> <ol style="list-style-type: none"> (1) <u>嚴重影響個人權益或生命安全事件，如：稅務或財務糾紛、家暴等。</u> (2) <u>警政、司法事務(非涉刑責之交通事件除外)、法律諮詢等。</u> (3) <u>醫療(涉重大必要之醫療行為，如手術說明、急診、生產、心理諮商、精神鑑定)。</u> 3. <u>其他</u> 	<u>領有同步聽打分級測驗成績達每分鐘120字及正確率達90%之證明者。</u>	<u>每小時1,000元。</u>
二	<ol style="list-style-type: none"> 1. <u>一般性之會議、活動、座談會、課程、解說導覽</u> <ol style="list-style-type: none"> (1) <u>對外公開非以營利為目的之活動及會議。</u> (2) <u>非涉刑責之交通事件。</u> (3) <u>非涉重大必要之醫療行為。</u> (4) <u>社會工作人員訪視、輔導案件及心理諮商輔導。</u> 2. <u>簡易溝通，如臨櫃服務、諮詢、溝通協調</u> <ol style="list-style-type: none"> (1) <u>一般公務事項諮詢。</u> (2) <u>一般簡易臨櫃(含廣場型、攤位服務型)。</u> 3. <u>其他。</u> 	<u>領有同步聽打培訓研習(含課程及實習各10小時以上)結訓測驗成績達每分鐘80字及正確率達90%之證明者。</u>	<u>每小時500元。</u>

備註：

1. 手語翻譯及同步聽打服務總時數未滿1小時者，以1個小時補助費用計算，超過1小時以上者，以每30分鐘計算補助費用。
2. 「手語翻譯服務第1類」、「同步聽打服務第1類第1項」案件之服務時間超過1小時，得聘任2位服務人員。

附件一 原住民族地區、離島地區及長照偏遠地區一覽表

縣市別	區域別	鄉鎮市區	數量
新北市	原住民族地區	烏來區	1
	長照偏遠地區	石碇區、坪林區、平溪區、雙溪區、貢寮區	5
桃園市	原住民族地區	復興區	1
新竹縣	原住民族地區	五峰鄉、尖石鄉、關西鎮	3
	長照偏遠地區	峨眉鄉	1
苗栗縣	原住民族地區	泰安鄉、南庄鄉、獅潭鄉	3
	長照偏遠地區	三灣鄉	1
臺中市	原住民族地區	和平區	1
南投縣	原住民族地區	仁愛鄉、信義鄉、魚池鄉	3
	長照偏遠地區	中寮鄉、國姓鄉、鹿谷鄉	3
嘉義縣	原住民族地區	阿里山鄉	1
	長照偏遠地區	番路鄉、大埔鄉	2
臺南市	長照偏遠地區	楠西區、南化區、左鎮區、龍崎區	4
高雄市	原住民族地區	那瑪夏區、桃源區、茂林區	3
	長照偏遠地區	田寮區、六龜區、甲仙區、杉林區	4
屏東縣	原住民族地區	三地門鄉、霧台鄉、瑪家鄉、泰武鄉、來義鄉、春日鄉、獅子鄉、牡丹鄉、滿州鄉	9
	離島地區	琉球鄉	1
宜蘭縣	原住民族地區	大同鄉、南澳鄉	2
花蓮縣	原住民族地區	秀林鄉、萬榮鄉、卓溪鄉、花蓮市、吉安鄉、新城鄉、壽豐鄉、鳳林鎮、光復鄉、豐濱鄉、瑞穗鄉、玉里鎮、富里鄉	13
臺東縣	原住民族地區	海端鄉、延平鄉、金峰鄉、達仁鄉、蘭嶼鄉、臺東市、卑南鄉、大武鄉、太麻里鄉、東河鄉、鹿野鄉、池上鄉、成功鎮、關山鎮、長濱鄉	15
	離島地區	綠島鄉	1
澎湖縣	離島地區	馬公市、湖西鄉、白沙鄉、西嶼鄉、望安鄉、七美鄉	6
金門縣	離島地區	金城鎮、金寧鄉、金沙鎮、烈嶼鄉、金湖鎮、烏坵鄉	6
連江縣	離島地區	南竿鄉、北竿鄉、莒光鄉、東引鄉	4
總計			93

附件三

(計畫名稱)

專業(職、案)服務費用印領清冊

員工姓名：

身分證統一編號：

月份	應領金額		應扣項目		實領淨額 (D=A-B-C)	經費來源		備註
	薪資 (A)	病事假扣薪 (B)	代扣勞工自付勞健保、 勞退基金、所得稅等 (C)	自籌金額 (E)		衛生福利部補助金額 (F=A-B-E)		
1								
2								
3								
4								
5								
6								
7								
8								
9								
10								
11								
12								
年終獎金								
合計								

<p>備註：</p> <ol style="list-style-type: none"> 採匯款方式覈實撥付專業服務費，應檢附轉帳金融機構等之簽收或證明文件。 年終獎金計算方式，例如：服務起訖日為109.03.15-109.12.31，可領取10/12*1.5。 年資之採認，以符合年終(度)考核，且通過考核為原則，並以會計年度為採計基準，畸零月數不予併計。 經費來源欄位得自行依實際情形調整。 	<ol style="list-style-type: none"> 受補助專業服務費員工是否符合年資晉階考核資格：<input type="checkbox"/>是 <input type="checkbox"/>否(勾否者以下免填) 受補助單位自評考核結果： <input type="checkbox"/>通過，次年度予以晉階 <input type="checkbox"/>不通過，次年度不予晉階 原因：<input type="radio"/>工作績效 <input type="radio"/>工作態度 <input type="radio"/>服務品質 <input type="radio"/>出勤情形 <input type="radio"/>品德操守 考核結果已書面提供符合年資晉階考核資格之社工人員留存。 <p>承辦人： _____ 單位主管： _____</p>
--	---

附件三之一：補助民間單位進用社會工作人員及社工督導「專業服務費」支給表

社工人員						
起薪 (元)	各項加給(元)				專業 服務 費補 助金 額	
38,898	+	年資		+		具碩士學歷：2,000 具社工師執照：4,000 具專科社工師證書： 2,000 符合風險評估標準： 1,000
		階 數	金額			
		0	0			
		1	1,000			
		2	2,000			
		3	3,000			
		4	4,000			
		5	5,000			
		6	6,000			
		7	7,000			
=						
社工督導						
起薪 (元)	各項加給(元)				專業 服務 費補 助金 額	
45,566	+	年資進階加 給		+		具碩士學歷：2,000 具社工師執照：4,000 具專科社工師證書： 2,000 符合風險評估標準： 1,000
		階 數	金額			
		0	0			
		1	1,000			
		2	2,000			
		3	3,000			
		4	4,000			
		5	5,000			
		6	6,000			
		7	7,000			
=						

註1：每年得依考核情形晉階1次，最高晉陞至第7階。

註2：如採優於本計畫起薪、加給之敘薪計算方式者，依從優原則辦理。

註3：核予專案風險加給1,995元者，不得重複領取符合風險評估標準之1,000

附件三之二 考核表（範例）

單位	員工代碼	職稱	姓名	到職日		
項 目	標 準	直 屬 或 上 級 長 官 評 分				
		5	4	3	2	1
工作績效 (45%)	處理業務是否精確妥善暨數量之多寡					
	能否依限完成應辦之工作					
	能否運用科學方法辦事執簡馭繁有條不紊					
	能否不待督促自動自發積極辦理					
	能否任勞任怨勇於負責					
	作事能否貫徹始終力行不懈					
	能否配合全盤業務進展加強連繫和衷共濟					
	能否運用所學專業知能勝任工作					
	敘述是否簡要中肯言詞是否詳實清晰					
工作態度 (15%)	對應辦業務能否不斷檢討力求改進					
	是否具有團隊合作、跨團隊協調之良好態度					
	是否好學勤奮及有無特殊嗜好					
服務品質 (10%)	對本職學識是否充裕經驗及常識是否豐富					
	能否充實學識技能運用科學頭腦判別是非					
出勤情形 (5%)	是否經常怠工或溜班、請假、遲到早退、曠職					
研究發展 (5%)	對應辦業務有無研發及創見					
獎懲 (5%)	是否有獎勵或懲處情形					
教育訓練 (5%)	參加教育訓練情形					
成本管控 (5%)	對經管業務成本管控情形					
會議提案 (5%)	參與會議出席及提案情形					
總分						
直 屬 長 官 評 語		人 事 單 位	單 位 首 長 評 語			
評語： <input type="checkbox"/> A等：考核通過，年資加給晉階1階，並予以續約 <input type="checkbox"/> B等：考核不通過，維持原年資加給，並予以續約 <input type="checkbox"/> C等：考核不通過，並予以解約 核章：						

備註：

1. 考核分數八十分以上為A等，七十至七十九分為B等，未達七十分為C等。
2. 年度考核A等者，晉1階；B等者，維持原薪點並予以續約；C等者得予解約。
3. 本考核表屬參考性質，考核單位得依實際需求自行調整。

拾柒、衛生福利部 115 年度推展社會福利政策性補助項目及補助標準表

114 年 12 月 26 日衛部護字第 1141461350 號函修正

115 年度政策性補助項目	補助標準
壹、社會救助 一、辦理社會救助及自立脫貧方案 (一) 自立脫貧方案專業人員教育訓練	最高補助百分之一百
壹、社會救助 二、辦理遊民輔導服務： (一) 低溫時期加強關懷計畫 (二) 全國性年度研討會	最高補助百分之一百
壹、社會救助 三、辦理「實物給付服務」方案	最高補助百分之一百
陸、家庭暴力及性侵害防治 二、推動原鄉部落家庭暴力防治工作 五、推動原鄉部落性侵害、兒童及少年性剝削防制工作	最高補助百分之一百
依法令新增之社會福利服務業務	最高補助百分之一百
其他專案簽辦核定之社會福利服務計畫	最高補助百分之一百

拾捌、衛生福利部社會福利政策類委託研究計畫經費編列基準表

114 年 12 月 2 日衛部護字第 1141461227 號函修正

單位：新台幣元

項目名稱	經費標準	說明
人事費		
一、研究(計畫)主持人費	最高 20,000 元/月。	計畫主持人須具博士或副教授以上資格或具相當經驗之專家。
二、協同主持人費	最高 18,000 元/月。	協同主持人須具博士或副教授以上資格或具相當經驗之專家。
三、研究員費	最高 15,000 元/月。	須具碩士以上資格。
四、專任研究助理費	專任助理人員工作酬金得依其工作內容，所應具備之專業技能、獨立作業能力、相關經驗年資及預期績效表現等條件，綜合考量敘薪，並由計畫執行單位自行訂定標準核實支給工作酬金。	須具學士以上資格。
五、兼任研究助理費	最高 10,000 元/月。	須具學士以上資格。
六、保險	依據勞動基準法及全民健康保險法之規定編列雇主應負擔之勞保及健保費用。	專兼任研究助理勞、健保費。
七、公提離職儲金或公提退休金	依「衛生福利部及所屬機關研究計畫助理人員約用注意事項」及「勞工退休金提繳工資分級表」編列。	執行本計畫所需聘僱助理人員之公提離職儲金(計畫執行機構不適用勞動基準法者)或公提退休金(計畫執行機構適用勞動基準法者)。
業務費		
一、出席費	依行政院「中央政府各機關學校出席費及稿費支給要點」編列。	一、實施本計畫所需專家諮詢會議之出席費。 二、計畫項下之相關人員(已列支人事費之各類酬勞者)及非以專家身分出席者不得支領。
二、調查訪問費	依「衛生福利部委託研究計畫之調查訪問費編列基準」編列。	
三、印刷費	依需要編列。	
四、資料整理統計費	依需要編列。	
五、資料蒐集費	10 萬元以內	本項費用以購置參考書、期刊或影印必要資料，以及資料檢索費。
六、差旅費	一、依行政院「國內出差旅費報支要點」、「國外出差旅費報支要點」規定編列。	一、本項費用依調查訪問時程列計。 二、應列出預定行程及經費預定

項 目 名 稱	經 費 標 準	說 明
	二、國外資料常可透過網際網路蒐集，出國計畫應審慎評估。	支用情形。
七、稿費	依行政院「中央政府各機關學校出席費及稿費支給要點」編列。	實施本計畫所需撰稿費及翻譯費，但撰寫本計畫之成果報告或發表之論文不得報支本項費用，計畫項下相關人員亦不得支領本項費用。
八、鐘點費	依行政院「講座鐘點費支給表」編列。	計畫項下已列支主持費及研究費等酬勞者不得支領本項費用。
九、審查費	依行政院「中央政府各機關學校出席費及稿費支給要點」編列。	計畫項下已列支主持費及研究費等酬勞者不得支領本項費用。
十、設備使用及維護費	依計畫需求編列。	一、實施本計畫專用之材料、物料、配件等費用屬之。 二、項目內容依「中央政府各機關單位預算執行要點」規定辦理。
十一、租金	依計畫需求編列。	實施本計畫所需租用場地、設備等租金。
十二、臨時工資	以勞動部公告適用之每小時最低工資標準編列，每人每天以8小時估算，實際執行時依勞動基準法相關規定核實報支。	實施本計畫特定工作所需勞務之工資，以按時計酬者為限，如需編列雇主負擔之勞健保費及公提勞工退休金則另計。
十三、膳費	一、各類會議：膳費上限為每人每次140元。 二、講習、訓練與研討(習)會：膳費上限為每人每日500元。 三、國際性會議、研討會(不包括講習、訓練及研習會)：膳費上限為每人每日1,000元。	實施計畫執行需要而召開之相關會議、研討會及教育訓練等，已逾用餐時間之餐費。
十四、雜支費	最高以業務費之金額百分之五為上限，且不得超過10萬元。	執行計畫所需之相關雜支費用。
十五、其他經費	依計畫需求編列。	一、凡實施本計畫所需支付之費用無法歸列前述各款者。 二、應於計畫書列明支用項目。
管理費		
行政管理費	一、視實際需要，每年度以不超過計畫下人事費(不含計畫主持人、協同主持人及研究員費)及業務費總和之百分之十為上限。	本項經費應由計畫執行單位統籌運用，使用項目如下： 一、水、電瓦斯費、大樓清潔費及電梯保養費。 二、執行本計畫之助理人員及主

項 目 名 稱	經 費 標 準	說 明
	二、管理費計算公式： $(\text{人事費} + \text{業務費} - \text{主持人費} - \text{協同主持人費} - \text{研究員費}) \times 10\%$ 。 三、補充保險費用編列基準請參照中央健康保險署辦理。	協辦人員為辦理本計畫而延長工作時間所需之加班費，惟同一工時不應重複支領。 三、除上項規範項目，餘臨時工資、兼任助理或以分攤聘僱協辦計畫人員之薪資，不得以此項核銷。 四、依據全民健康保險法之規定，編列受委託單位因執行本計畫應負擔之補充保險費用。

註：有關本部社會福利政策類其他委託辦理計畫之經費編列準用本基準表。

拾玖、衛生福利部及所屬機關補（捐）助或委辦計畫派員出國審查原則

102年10月02日修訂

- 一、衛生福利部（以下稱本部）為規範受本部補（捐）助或委辦單位以本部補（捐）助費或委辦費為財源，支應出國所需費用，特訂定本原則。
- 二、本部及所屬機關補（捐）助或委辦計畫，有需派員出國者，由本部業務主管單位或所屬機關依本原則加以審查。
- 三、前點所稱補（捐）助或委辦計畫，其中出國經費佔總經費之比例以不超過百分之二十為原則，並依據行政院所訂年度預算籌編原則及編製概算應行注意事項等相關規定辦理。
- 四、派員出國之人數、天數應力求精簡。每次人數以不超過二人為原則，同一年度內接受本部補助出國之次數，每人以一次為原則。對於第二人之出國經費，得視其出國理由之必需性，採不予補助或酌予補助。
- 五、該補（捐）助或委辦計畫之派員出國案如係應本部業務需要主動要求、有論文發表或經該計畫審查委員會委員及本部審查均表認可者，得不受前點人數及次數之限制。
- 六、各項補（捐）助或委辦計畫以派員出國開會、研習、訓練為原則。考察計畫應敘明考察機構、理由及預期成果，始准予補助。
- 七、補（捐）助或委辦計畫之出國經費項目包括往返機票、出國期間生活費及出席會議之註冊費及報名費。補助支給原則如下：
 - （一）機票費之補助，以由國內至國外工作地點最直接航程之經濟艙飛機票計支為原則。
 - （二）生活費依據國外出差旅費報支要點規定計支。
 - （三）出席會議之註冊費及報名費採核實報支。
- 八、本部及所屬機關補（捐）助或委辦計畫派員出國計畫經核定後應確實執行，如有特殊原因必須變更計畫，或因臨時業務需要派員出國者，應由本部業務主管單位或所屬機關重新審查核定。
- 九、各項補（捐）助或委辦計畫之派員出國案，均應詳實記載其活動進展與成效，並併入補（捐）助或委辦計畫成果報告中。
- 十、以個案申請本部及所屬機關補（捐）助辦理國際衛生及福利事務案，另依衛生福利部補（捐）助參與或辦理國際衛生及福利事務作業要點規定辦理。

貳拾、衛生福利部對所屬機關辦理衛生與社會福利業務補(捐)助民間團體及個人管考作業規定

110年05月26日修訂

- 一、為加強衛生福利部所屬機關(以下簡稱本部所屬機關)對民間團體及個人之衛生及社會福利業務補(捐)助經費支用情形之管制、考核，俾提升補(捐)助業務效益，有效配置政府有限資源，特訂定本作業規定。
- 二、本部所屬機關對民間團體及個人之衛生及社會福利業務補(捐)助，應按補(捐)助事項性質，訂定明確、合理及公開之作業規範；其作業規範應包括下列事項：
 - (一)補(捐)助對象。
 - (二)補(捐)助條件或標準。
 - (三)經費之用途或使用範圍。
 - (四)申請程序及應備文件。
 - (五)審查標準及作業程序。
 - (六)經費請撥、核銷程序及應備文件。
 - (七)督導及考核。
- 三、本部所屬機關對民間團體及個人之衛生及社會福利業務補(捐)助，應就下列事項納入前點作業規範或於補(捐)助契約中訂定：
 - (一)同一案件向二個以上機關提出申請補(捐)助者，應列明全部經費內容，及向各機關申請補(捐)助之項目及金額。如有隱匿不實或造假情事，各機關應撤銷該補(捐)助案件，並收回已撥付款項。
 - (二)各機關對補(捐)助款之運用考核，如發現成效不佳、未依補(捐)助用途支用、或虛報、浮報情事，除應要求受補(捐)助對象繳回該部分之補(捐)助經費外，並得依情節輕重對該補(捐)助案件或受補(捐)助團體停止補(捐)助一年至五年。
 - (三)受補(捐)助經費中如涉及採購事項，受補(捐)助對象應依政府採購法相關規定辦理。
 - (四)為管控補(捐)助款執行情形，各機關應衡酌補(捐)助事項性質，就下列方式擇一辦理結報作業：
 - 1.受補(捐)助對象檢附收支清單及各項支用單據結報；各機關於審核後，得將支用單據退還受補(捐)助對象。
 - 2.受補(捐)助對象檢附收支清單結報，並自行保存各項支用單據，供各機關事後審核作成相關紀錄。
 - 3.經各機關列明依前二目規定結報不符效益之原因者，受補(捐)助對象得依各機關規定應檢附之佐證資料結報。
 - (五)受補(捐)助對象對於經依前款第一目規定退還及依第二目規定自行保存之各項支用單據，應依有關規定妥善保存；各機關應建立控管機制，並作成相關紀錄，如發現受補(捐)助對象未依規定妥善保存各項支用單據，致有毀損、滅失情事，應依情節輕重對該補(捐)助案件或受補(捐)助團體酌減嗣後補(捐)助款或停止補(捐)助一年至五年。
 - (六)受補(捐)助對象於經費結報時，應詳列支出用途及全部實支經費總額，同一案件由二個

以上機關補(捐)助者，應列明各機關實際補(捐)助金額。

(七)受補(捐)助經費於補(捐)助案件結案時尚有結餘款者，應按補(捐)助比例繳回。

(八)受補(捐)助經費產生之利息或其他衍生收入之處理方式。

(九)適當選定績效衡量指標，作為辦理補(捐)助案件成果考核及效益評估之參據。

(十)受補(捐)助之民間團體及個人申請款項時，應本誠信原則對依第四款規定提出資料內容之真實性負責，如有不實，應負相關責任。

四、本部所屬機關對民間團體及個人之衛生及社會福利業務補(捐)助，應依下列規定於機關網站首頁設置專區或便捷連結方式公開：

(一)依第三點規定訂定之作業規範及第六點規定訂定之管考規定應予公開。

(二)非屬政府資訊公開法第十八條規定應限制公開或不予提供性質者，其核定民間團體或個人之補(捐)助案件，包括補(捐)助事項、補(捐)助對象、核准日期及補(捐)助金額(含累積金額)等資訊應按季公布於機關網站及政府資訊公開平台。

五、本部所屬機關對於受補(捐)助之民間團體及個人，應強化內部控制機制，包括衡酌受補(捐)助對象業(會)務或財務運作狀況，及加強執行成效考核；對民間團體補(捐)助資訊，應登載於民間團體補(捐)助系統(CGSS)，並透過該系統查詢補(捐)助案件有無重複或超出所需經費等情形，作為辦理核定及撥款作業之參據。

六、本部所屬機關辦理對民間團體及個人之補(捐)助業務應訂定績效衡量指標，並於年度終了後三個月內完成經費運用效益評估(如附表)函報本部核定後，將管考結果公開於機關網站及政府資訊公開平台。

七、本部得視需要派員查核所屬機關補(捐)助事項之辦理情形。

附表

衛生福利部所屬機關○○年度辦理衛生與社會福利業務補(捐)助民間團體及個人經費運用效益評估表

機關名稱：

補助項目/ 類別	補助計畫 名稱	補助金額 (元)	補助事項	重複或超出所 需經費		按季公布於 機關網站		訂定績效衡量指標		成果及效益達成 情形
				是	否	是	否	指標內容	未訂指標 (請說明)	

承辦單位：

會辦單位：

機關首長：

