

# 102 年醫事機構現況及服務量統計分析

## 壹、醫事機構現況

### 一、醫療院所家數

(一) 醫療院所家數較上年增加 1.3%，惟醫院家數較上年減少 7 家

圖1 歷年醫療院所家數

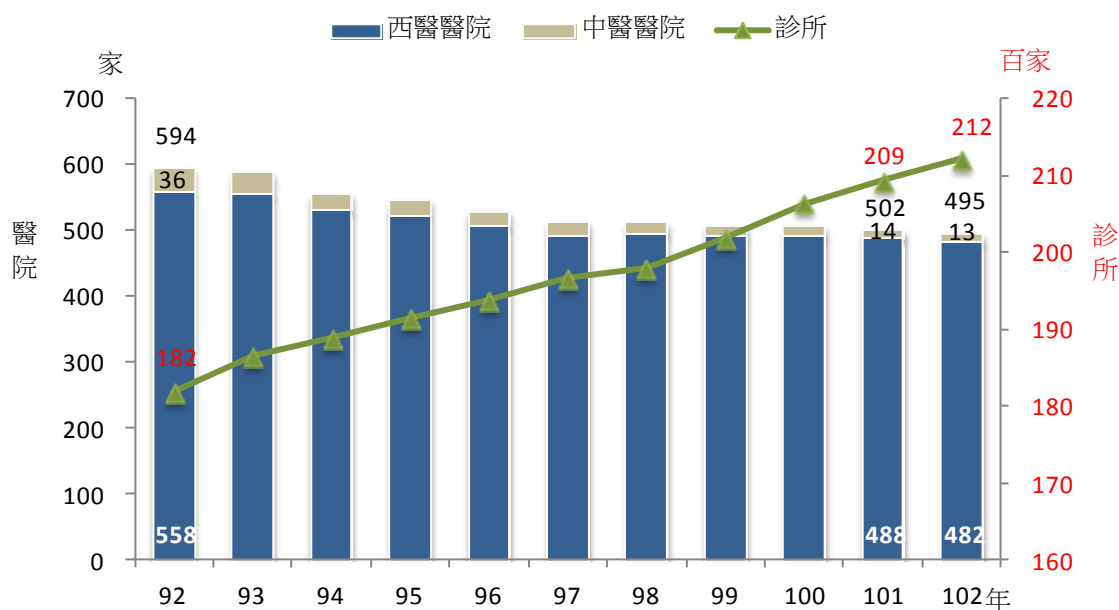

102 年底醫療院所計 21,713 家，較上年增加 276 家或 1.3%；其中醫院 495 家，較上年減少 7 家或 1.4%，診所 21,218 家，較上年增加 283 家或 1.4%。

若與 92 年比較，醫療院所增加 2,936 家或 15.6%，醫院減少 99 家或 16.7%，而診所增加 3,035 家或 16.7%。

表1 醫療院所數按型態別分

單位：家

| 年底別               | 院所數    | 醫院    |       |       | 診所     |        |       |       |
|-------------------|--------|-------|-------|-------|--------|--------|-------|-------|
|                   |        | 合計    | 西醫    | 中醫    | 合計     | 西醫     | 中醫    | 牙醫    |
| 102年              | 21,713 | 495   | 482   | 13    | 21,218 | 11,105 | 3,548 | 6,565 |
| 101年              | 21,437 | 502   | 488   | 14    | 20,935 | 10,997 | 3,462 | 6,476 |
| 92年               | 18,777 | 594   | 558   | 36    | 18,183 | 9,565  | 2,729 | 5,889 |
| 102vs 101年<br>增減% | 1.3    | -1.4  | -1.2  | -7.1  | 1.4    | 1.0    | 2.5   | 1.4   |
| 102 vs 92年<br>增減% | 15.6   | -16.7 | -13.6 | -63.9 | 16.7   | 16.1   | 30.0  | 11.5  |

(二) 102 年評鑑合格醫院占 9 成 2；較 92 年增加 7.3 個百分點

圖 2 歷年評鑑醫院家數比率

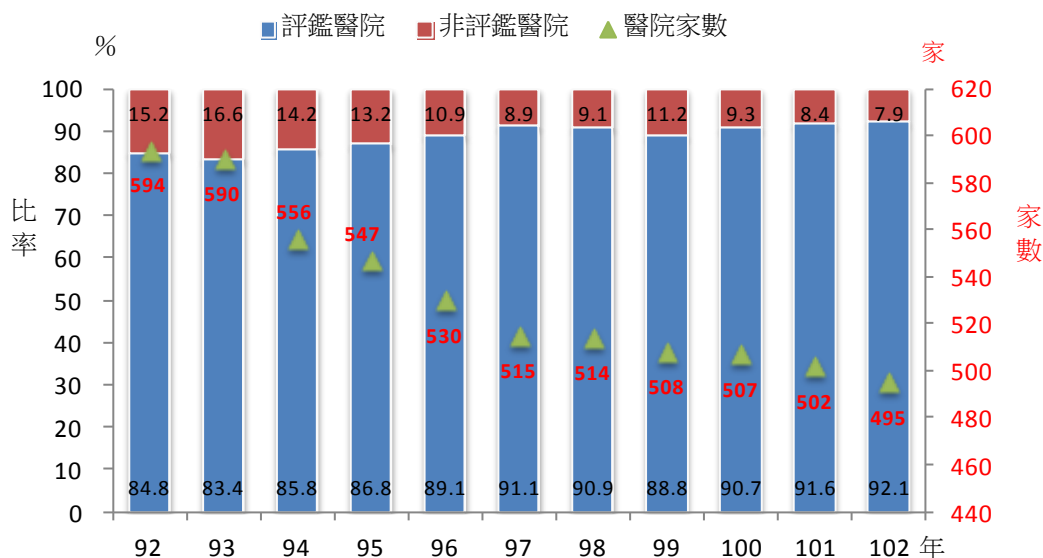

102 年底評鑑合格醫院 456 家(占 92.1%)，較上年增加 0.5 個百分點，較 92 年增加 7.3 個百分點。醫院家數雖逐年減少，但評鑑合格醫院比率多呈上升趨勢。

(三) 平均每家醫療院所服務人數以金門縣最多，嘉義市最少

圖 3 102 年平均每家醫療院所服務人數按縣市別分

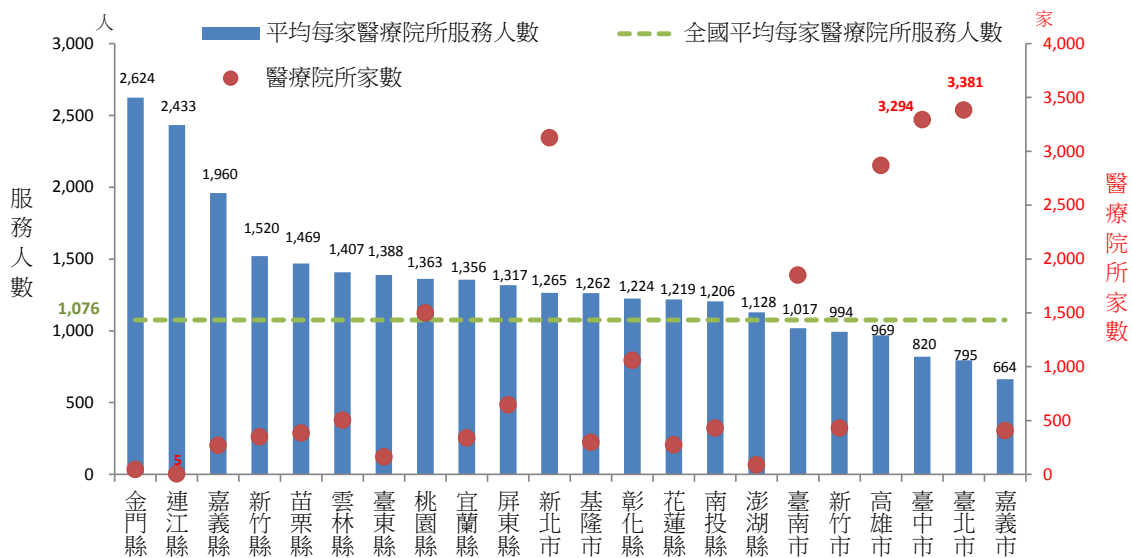

102 年底醫療院所家數以臺北市 3,381 家最多，其次為臺中市 3,294 家，連江縣 5 家最少。每家醫療院所服務人數之全國平均值為 1,076 人，僅 6 縣市低於全國平均值，以嘉義市 664 人最少。

(四) 10年來診所增加率最多者為臺北市，醫院增加率最多者為花蓮縣

觀察近10年來各縣市平均每萬人口醫院、診所家數之消長發現，除金門縣、連江縣呈現雙減，而花蓮縣、南投縣呈現雙增現象外，餘之縣市多呈醫院減少而診所增加之變化。其中診所增加率最多者為臺北市，醫院增加率最多者為花蓮縣。而雲林縣、新竹市醫院及診所之增減率皆低於全國平均值。

圖4 平均每萬人口醫療院所家數增減率按縣市別分—102年v.s.92年

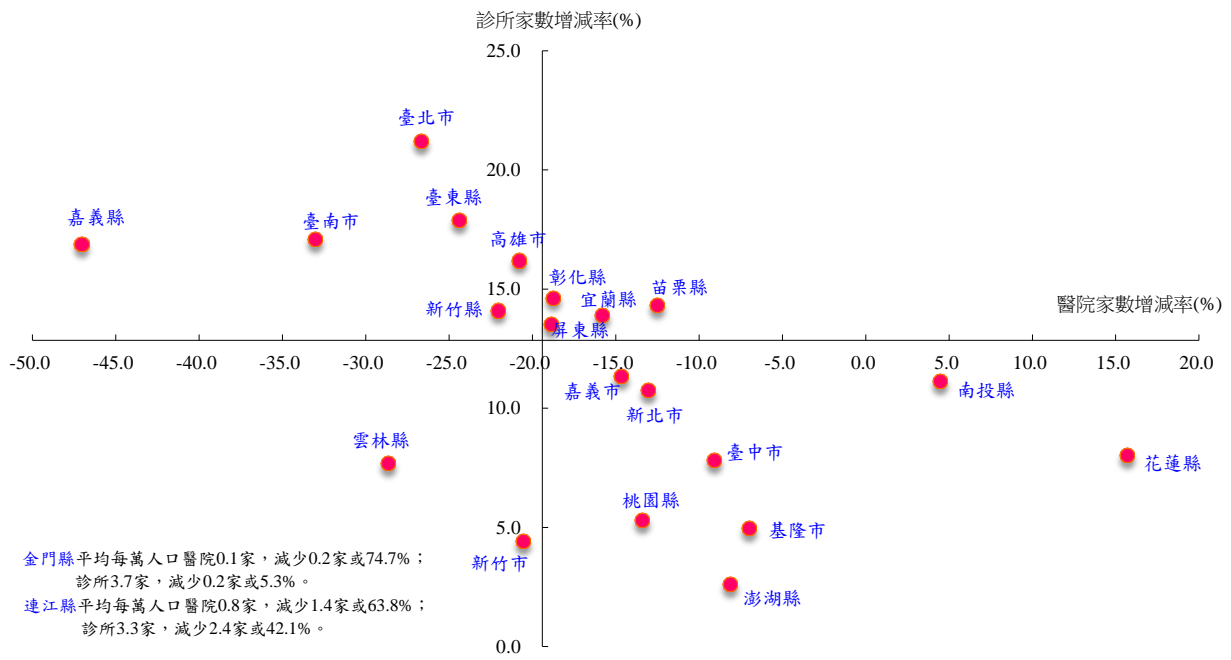

金門縣平均每萬人口醫院0.1家，減少0.2家或74.7%；  
診所3.7家，減少0.2家或5.3%。  
連江縣平均每萬人口醫院0.8家，減少1.4家或63.8%；  
診所3.3家，減少2.4家或42.1%。

附註：兩軸之交點座標(-19.4,12.9)，為全國平均每萬人口醫院家數增減率及診所家數增減率。

## 二、醫療院所執業醫事人員數

### (一) 平均每萬人口執業醫事人員數以護理人員與醫師增加最多

圖5 歷年醫療院所執業醫事人員數

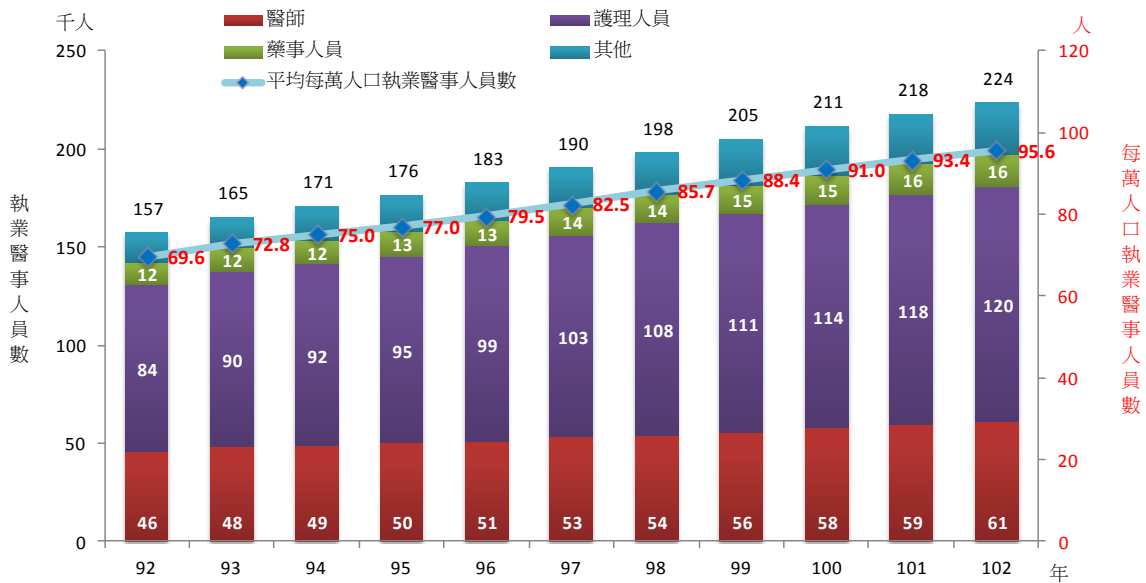

附註：其他執業醫事人員包含醫事放射師(生)、醫事檢驗師(生)、物理治療師(生)、職能治療師(生)、營養師、助產師(士)、鑲牙生，及94年起增加之臨床心理師、諮商心理師及呼吸治療師，98年起增加之語言治療師、聽力師及牙體技術人員。

102年底執業醫事人員數計223,511人，較上年增加5,730人或2.6%；較92年增加66,123人或42.0%。

各類執業醫事人員數均呈增加趨勢，其中醫師60,688人，較上年增加1,617人或2.8%；護理人員120,344人，較上年增加2,540人或2.2%；藥事人員15,837人，較上年增加243人或1.6%。

與92年相較，醫師增加14,525人或31.5%；護理人員增加35,852人或42.4%；藥事人員增加3,938人或33.1%。

平均每萬人口執業醫事人員數呈現穩定成長趨勢，102年為95.6人，較上年增加2.2人。若與92年相較，計增加26.0人，其中醫師增加5.6人，護理人員增加14.1人，藥事人員亦增加1.5人。

圖6 歷年醫療院所平均每萬人口執業醫事人員數

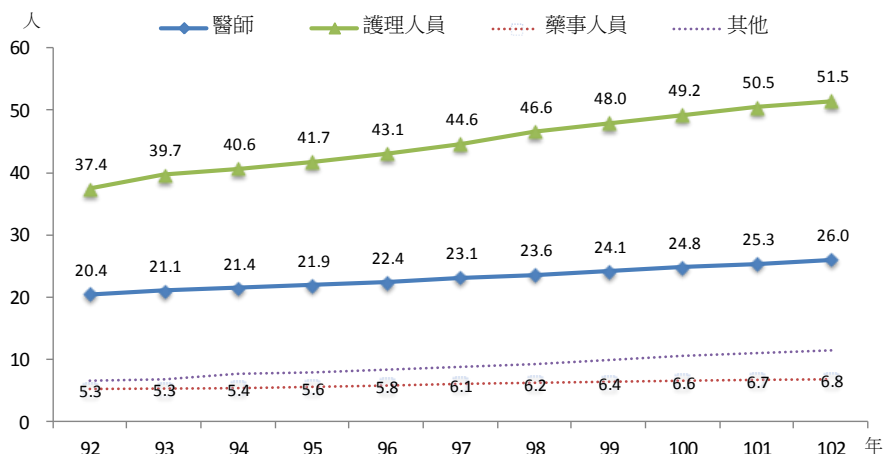

(二) 平均每萬人口執業醫事人員數以嘉義市最多，金門縣最少

102 年底平均每萬人口執業醫事人員數 95.6 人，高於全國平均值者有 7 個縣市，以嘉義市之 188.9 人居冠，其次為臺北市 155.4 人；低於全國平均值之縣市以金門縣 28.1 人最少。

平均每萬人口醫師數為 26.0 人，高於全國平均值者有 6 個縣市，以臺北市 46.6 人居首，其次為嘉義市 43.0 人。平均每萬人口護理人員數為 51.5 人，高於全國平均值者有 9 個縣市，以嘉義市 106.6 人居冠，其次為臺北市 80.2 人。

圖 7 102 年醫療院所平均每萬人口執業醫事人員數按縣市別分

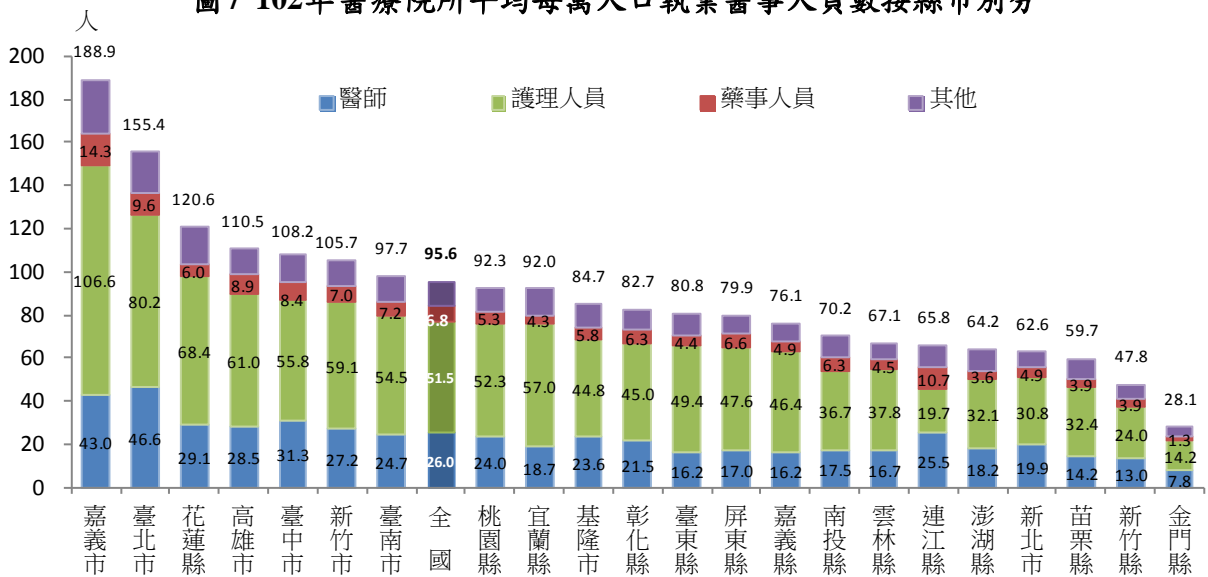

(三) 醫院專科醫師專任人數 10 年來增加 45.8%

102 年底醫院專科醫師專任人數為 20,544 人，較上年增加 951 人或 4.9%，較 92 年增加 6,449 人或 45.8%。

以科別觀察，內科醫師專任人數為 5,651 人，較上年增加 286 人或 5.3%；外科 1,932 人，較上年增加 42 人或 2.2%；兒科 1,223 人，較上年增加 34 人或 2.9%；急診醫學科 1,186 人，較上年增加 88 人或 8.0%；婦產科 1,046 人，較上年增加 30 人或 3.0%；其餘各科人數占率在 5% 以下。

與 92 年相較，內科增加 2,099 人或 59.1%；外科增加 470 人或 32.1%；兒科增加 282 人或 30.0%；急診醫學科增加 625 人或 1.1 倍；婦產科增加 47 人或 4.7%。

圖 8 醫院專科醫師專任人數-102年v.s.92年

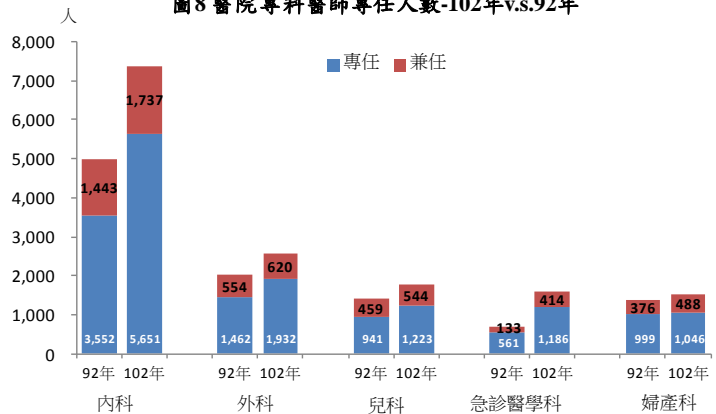

(四) 醫院專科醫師專任人數比率約為 7 成 1，以榮民醫院接近 9 成居首

102 年底醫院專科醫師專任人數比率為 70.9%，較上年增加 0.2 個百分點。公立醫院以榮民醫院 88.8% 最高，軍方醫院附設民眾診療 76.1% 次之；非公立醫院以醫療財團法人 79.0% 最高，公益法人所設醫院 73.3% 次之。

與 92 年相較，醫院專科醫師專任人數比率增加 1.7 個百分點。公立醫院以公立機關附設醫院增加 24 個百分點最多；非公立醫院僅公益法人所設醫院及醫療財團法人醫院之比率增加，其餘則減少。

表 2 醫院專科醫師專任人數比率按權屬別分

單位：%

| 年底別                  | 總計   | 公立醫院 |      |                |               |           |                    |                     | 非公立醫院 |              |              |                    |                    |              |            |
|----------------------|------|------|------|----------------|---------------|-----------|--------------------|---------------------|-------|--------------|--------------|--------------------|--------------------|--------------|------------|
|                      |      | 小計   | 榮民醫院 | 軍方醫院<br>(民眾診療) | 部立及直轄<br>市立醫院 | 縣市立<br>醫院 | 公立醫學<br>院校附設<br>醫院 | 公立機關<br>(構)附設<br>醫院 | 小計    | 醫療財團<br>法人醫院 | 醫療社團<br>法人醫院 | 宗教財團<br>法人附設<br>醫院 | 私立醫學<br>院校附設<br>醫院 | 公益法人<br>所設醫院 | 其他私立<br>醫院 |
| 102年                 | 70.9 | 69.2 | 88.8 | 76.1           | 75.4          | 69.0      | 49.9               | 36.5                | 71.8  | 79.0         | 66.2         | 64.4               | 71.4               | 73.3         | 59.9       |
| 101年                 | 70.7 | 69.3 | 88.9 | 75.3           | 76.8          | 70.0      | 49.0               | 36.5                | 71.4  | 78.6         | 66.9         | 70.3               | 69.4               | 69.5         | 60.0       |
| 92年                  | 69.2 | 68.8 | 93.1 | 77.5           | 71.6          | 51.2      | 45.9               | 12.5                | 69.4  | 76.6         | ...          | 71.1               | 72.8               | 70.4         | 61.0       |
| 102 vs 101年<br>增減百分點 | 0.2  | -0.1 | -0.1 | 0.8            | -1.4          | -1.0      | 0.9                | 0.0                 | 0.4   | 0.4          | -0.7         | -5.9               | 2.0                | 3.8          | -0.1       |
| 102 vs 92年<br>增減百分點  | 1.7  | 0.4  | -4.3 | -1.4           | 3.8           | 17.8      | 4.0                | 24.0                | 2.4   | 2.4          | --           | -6.7               | -1.4               | 2.9          | -1.1       |

若以縣市別觀察，有 12 個縣市專科醫師專任人數比率高於全國平均值，其中金門縣為 100.0%；而在平均值之下的縣市則以新竹縣 54.1% 最低。

圖 9 102 年醫院專科醫師專任人數比率按縣市別分

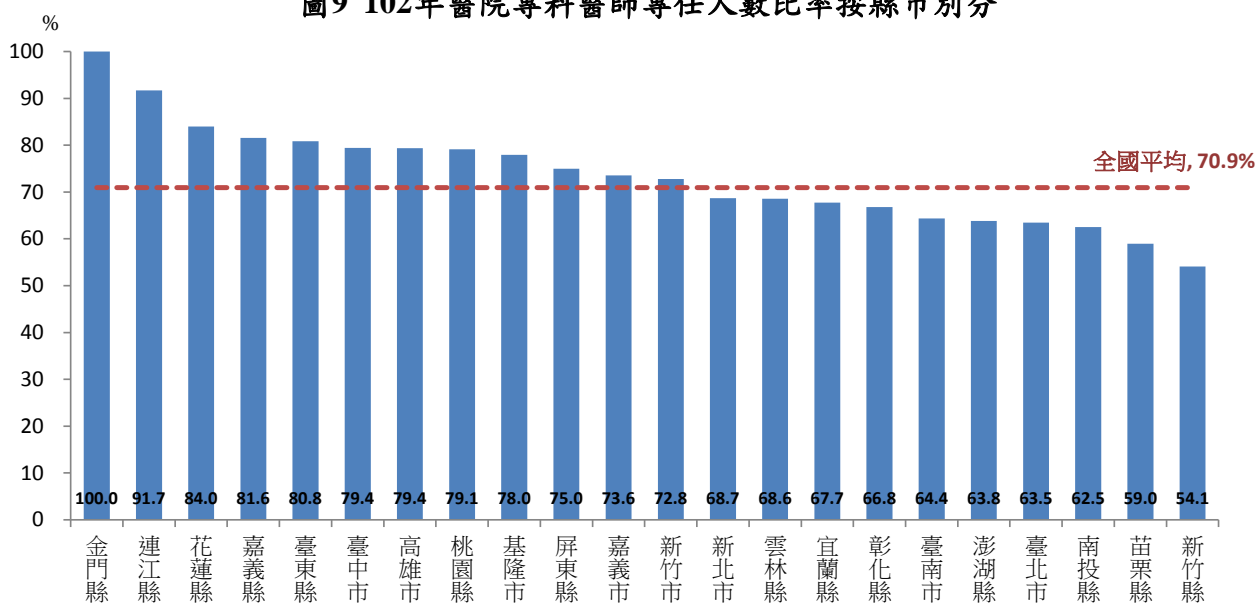

### 三、醫院病床數

#### (一) 平均每萬人口醫院病床數較上年減少 0.5 床

圖10 歷年醫院病床數

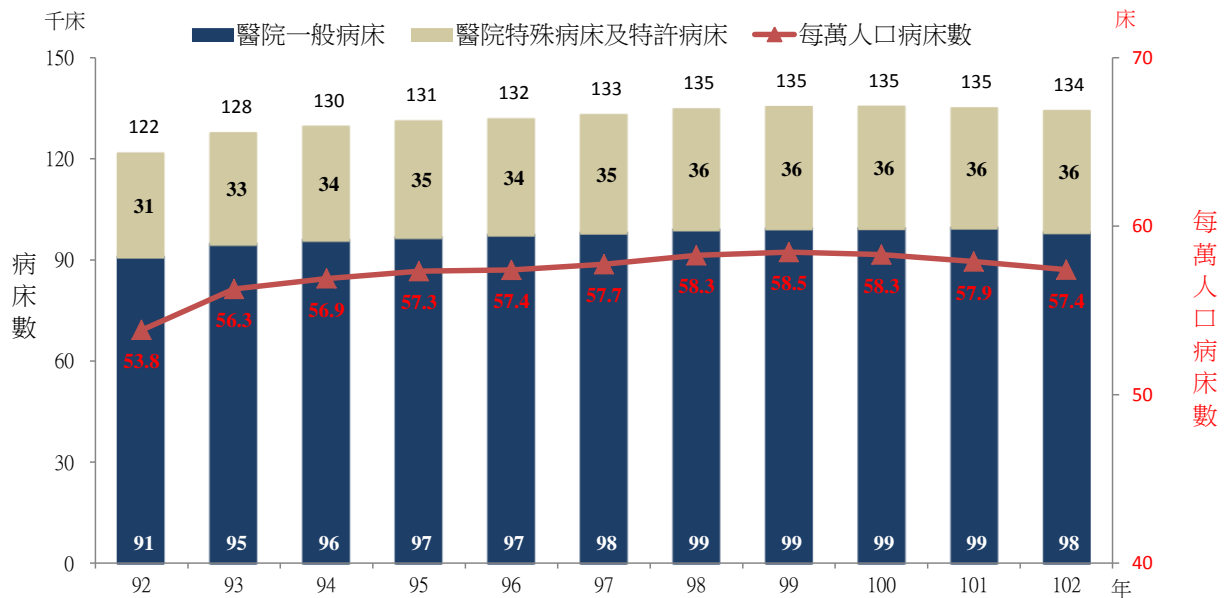

102 年底醫院病床數計 134,197 床，較上年減少 805 床或 0.6%，較 92 年則增加 12,499 床或 10.3%。其中醫院一般病床計 98,131 床，較上年減少 1,259 床或 1.3%，較 92 年增加 7,229 床或 8.0%；醫院特殊病床計 36,063 床，較上年減少 451 床或 1.3%，較 92 年增加 5267 床或 17.1%。

102 年平均每萬人口醫院病床數為 57.4 床，較上年減少 0.5 床，較 92 年則增加 3.6 床。

#### (二) 10 年來精神病床增加 27.8%

102 年底醫院一般病床中，以急性一般病床 72,692 床占 74.1% 最多，較上年減少 1,184 床或 1.6%，與 92 年相較則增加 3,147 床或 4.5%；急性精神病床 7,404 床，慢性精神病床 13,808 床，合計 21,212 床，較上年增加 129 床或 0.6%，較 92 年亦增加 4,612 床或 27.8%。

表3 醫院一般病床數按病床別分

單位：床、%

| 年底別                | 合計                | 急性病床             |                | 慢性病床           |                  |              |
|--------------------|-------------------|------------------|----------------|----------------|------------------|--------------|
|                    |                   | 急性<br>一般病床       | 急性<br>精神病床     | 慢性<br>一般病床     | 慢性<br>精神病床       | 其他           |
| 102年               | 98,131<br>(100.0) | 72,692<br>(74.1) | 7,404<br>(7.5) | 3,939<br>(4.0) | 13,808<br>(14.1) | 288<br>(0.3) |
| 101年               | 99,390<br>(100.0) | 73,876<br>(74.3) | 7,188<br>(7.2) | 4,083<br>(4.1) | 13,895<br>(14.0) | 348<br>(0.4) |
| 92年                | 90,902<br>(100.0) | 69,545<br>(76.5) | 5,552<br>(6.1) | 4,320<br>(4.8) | 11,048<br>(12.2) | 437<br>(0.5) |
| 102 vs 101年<br>增減% | -1.3              | -1.6             | 3.0            | -3.5           | -0.6             | -17.2        |
| 102 vs 92年<br>增減%  | 8.0               | 4.5              | 33.4           | -8.8           | 25.0             | -34.1        |

(三) 10年來血液透析床增加29.6%

102年底醫院特殊病床中，以血液透析床9,012床占25%最多，較上年增加77床或0.9%，較92年增加2,059床或29.6%；慢性呼吸照護病床6,318床，較上年減少270床或4.1%，較92年則增加1,925床或43.8%；安寧病床689床，較上年增加11床或1.6%，較92年亦增加436床或1.7倍；嬰兒床2,850床，較上年則減少148床或4.9%，較92年亦減少1,886床或39.8%。

表4 醫院特殊病床數按病床別分

單位：床、%

| 年底別                | 合計                | 加護病床            | 燒傷病床         | 燒傷加護<br>病床  | 嬰兒病床           | 急診觀察床           | 安寧病床         | 慢性呼吸照<br>護病床    | 亞急性呼吸<br>照護病床 | 急性結核<br>病床   |
|--------------------|-------------------|-----------------|--------------|-------------|----------------|-----------------|--------------|-----------------|---------------|--------------|
| 102年               | 36,063<br>(100.0) | 7,074<br>(19.6) | 245<br>(0.7) | 59<br>(0.2) | 1,480<br>(4.1) | 4,102<br>(11.4) | 689<br>(1.9) | 6,318<br>(17.5) | 969<br>(2.7)  | 20<br>(0.1)  |
| 101年               | 35,612<br>(100.0) | 7,203<br>(20.2) | 307<br>(0.9) | ...         | 1,538<br>(4.3) | 4,261<br>(12.0) | 678<br>(1.9) | 6,588<br>(18.5) | 924<br>(2.6)  | 113<br>(0.3) |
| 92年                | 30,796<br>(100.0) | 6,526<br>(21.2) | 358<br>(1.2) | ...         | 1,823<br>(5.9) | 3,891<br>(12.6) | 253<br>(0.8) | 4,393<br>(14.3) | ...           | 75<br>(0.2)  |
| 102 vs 101年<br>增減% | 1.3               | -1.8            | -20.2        | --          | -3.8           | -3.7            | 1.6          | -4.1            | 4.9           | -82.3        |
| 102 vs 92年<br>增減%  | 17.1              | 8.4             | -31.6        | --          | -18.8          | 5.4             | 172.3        | 43.8            | --            | -73.3        |

| 年底別                | 精神科<br>加護病床 | 普通<br>隔離病床   | 正壓<br>隔離病床   | 負壓<br>隔離病床   | 骨髓<br>移植病床  | 手術恢復床          | 嬰兒床             | 血液透析床           | 腹膜透析床       | 其他           |
|--------------------|-------------|--------------|--------------|--------------|-------------|----------------|-----------------|-----------------|-------------|--------------|
| 102年               | 78<br>(0.2) | 333<br>(0.9) | 136<br>(0.4) | 800<br>(2.2) | 36<br>(0.1) | 1,318<br>(3.7) | 2,850<br>(7.9)  | 9,012<br>(25.0) | 10<br>(0.0) | 534<br>(1.5) |
| 101年               | 66<br>(0.2) | ...          | ...          | ...          | ...         | 1,335<br>(3.7) | 2,998<br>(8.4)  | 8,935<br>(25.1) | ...         | 666<br>(1.9) |
| 92年                | ...         | ...          | ...          | ...          | ...         | 1,211<br>(3.9) | 4,736<br>(15.4) | 6,953<br>(22.6) | ...         | 577<br>(1.9) |
| 102 vs 101年<br>增減% | 18.2        | --           | --           | --           | --          | -1.3           | -4.9            | 0.9             | --          | -19.8        |
| 102 vs 92年<br>增減%  | --          | --           | --           | --           | --          | 8.8            | -39.8           | 29.6            | --          | -7.5         |

附註：102年起呼吸照護病床名稱改為慢性呼吸照護病床，呼吸照護中心名稱改為亞急性呼吸照護病床。



#### (四) 平均每萬人口病床數以嘉義市居首

102 年底平均每萬人口醫院病床數為 57.4 床，有 10 個縣市高於全國平均值，百床以上者計有嘉義市之 135.5 床及花蓮縣之 125.7 床。

就一般病床觀察，以花蓮縣 103.0 床最高，金門縣 15.6 床最低；特殊病床則以嘉義市 42.1 床最高，連江縣 4.9 床最低。

圖 11 102 年平均每萬人口醫院病床數按縣市別分

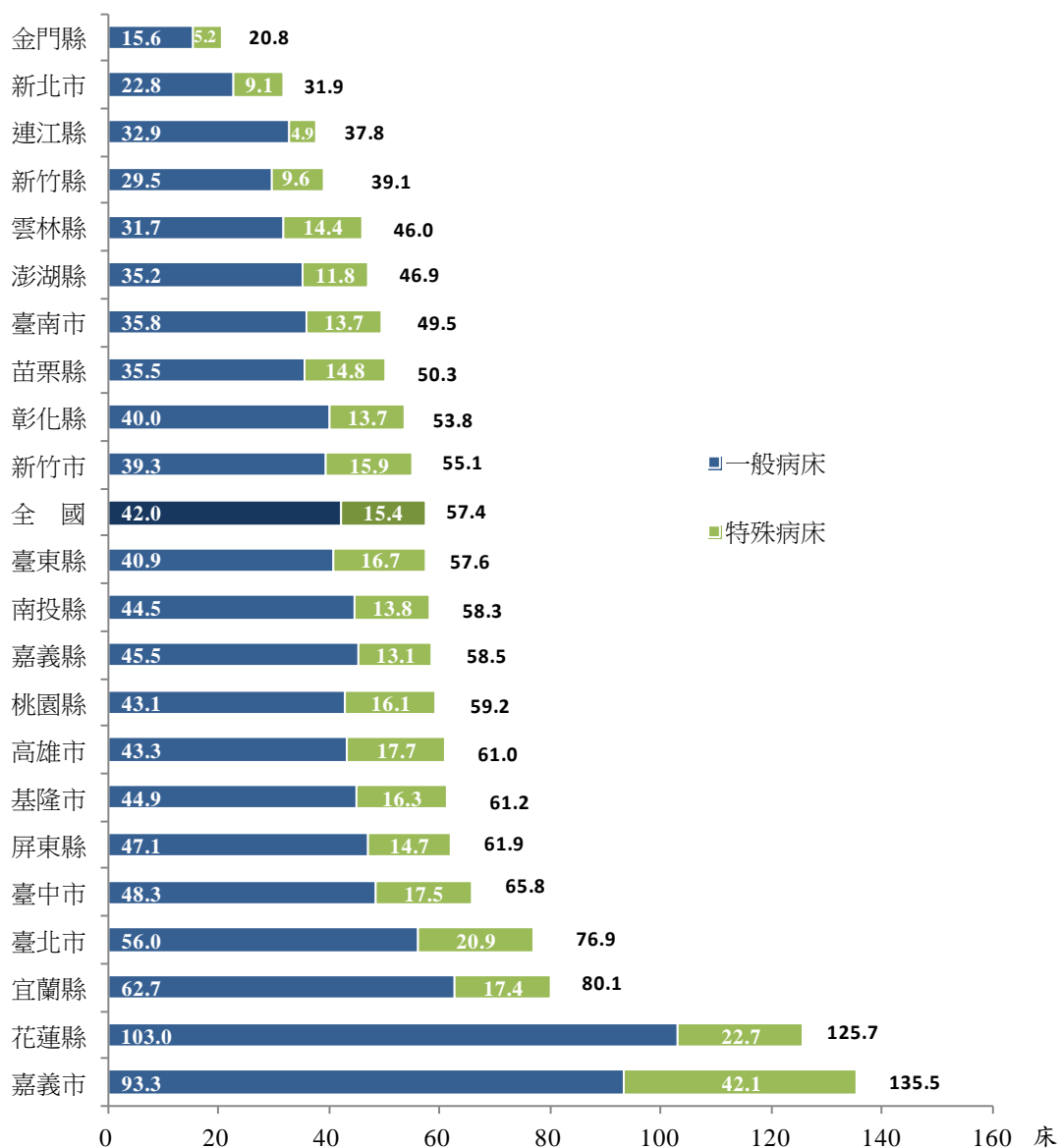

#### 四、其他醫事機構

##### (一) 由藥師主持之藥局家數增加，藥劑生主持之家數減少；藥局人力逐年增加

102 年底藥局家數 7,701 家，較上年增加 81 家或 1.1%，較 92 年增加 546 家或 7.6%；其中藥師主持之家數 5,379 家，較 92 年增加 1,186 家或 28.3%，藥劑生主持之家數 2,322 家，則較 92 年減少 640 家或 21.6%。

102 年底藥局相關之藥事人員共 10,714 人，較上年增加 372 人或 3.6%，較 92 年增加 3,057 人或 39.9%，呈逐年增加之趨勢。

圖12 歷年藥局家數及藥事人員數

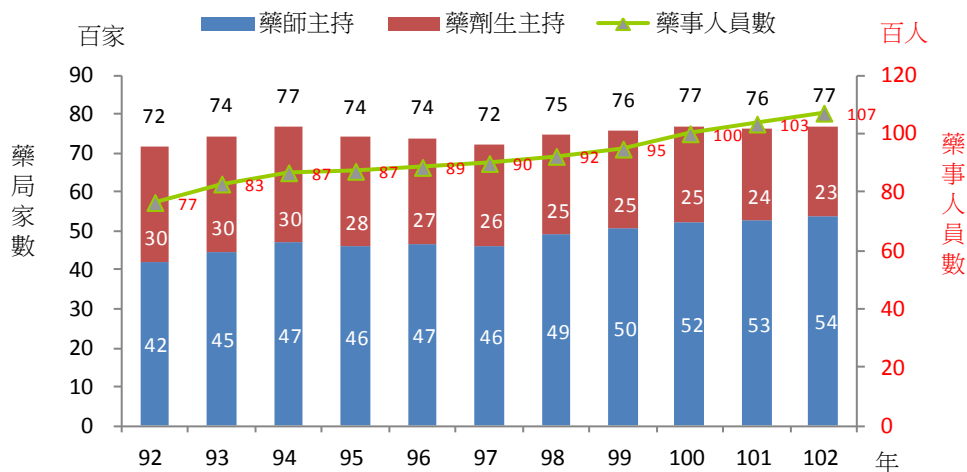

##### (二) 精神復健機構家數及人力逐年上升，惟 102 年家數較上年減少 2 家

102 年底精神復健機構 188 家，較上年減少 2 家或 1.1%，較 92 年則增加 111 家或 1.4 倍；醫事人員 378 人，較上年增加 24 人或 6.8%，較 92 年增加 323 人或 5.9 倍。與 92 年相較，家數及人力均有明顯成長，其中日間型精神復健機構家數增加 1.6 倍，人力增加 9.2 倍；住宿型精神復健機構家數增加 1.4 倍，人力增加 4.5 倍。

圖13 歷年精神復健機構家數及醫事人員數

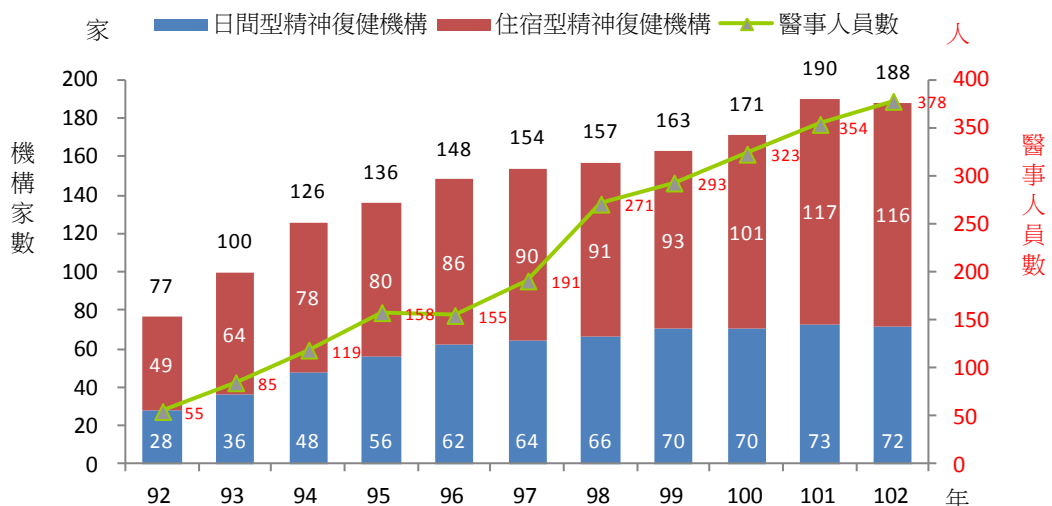

## 貳、醫院醫療服務量

### 一、平均每日服務量

(一) 與 92 年相較，平均每家醫院每日醫療服務量除住院健檢人次減少外，其餘項目均增加

102 年每家醫院平均每日服務量，門診 796.0 人次，較上年增加 20.8 人次或 2.7%；急診 39.3 人次，較上年減少 1.6 人次或 4.0%；洗腎 29.6 人次，較上年增加 1.2 人次或 4.5%；手術 11.9 人次，較上年增加 0.4 人次或 3.8%。各項服務量除急診減少外，餘均增加。

與 92 年相較，門診增加 220.0 人次或 38.2%；急診增加 11.2 人次或 40.0%；洗腎增加 11.5 人次或 63.5%；手術增加 3.6 人次或 44.0%；各項服務量除住院健檢減少外，餘均增加。

102 年醫院剖腹產率為 34.1%，較上年增加 0.2 個百分點，較 92 年增加 1.4 個百分點。

表5 平均每家醫院每日醫療服務量

單位：人次，%

| 年別                 | 平均每日服務量 |      |      |      |      | 手術人次 |      |      | 剖腹產率 |
|--------------------|---------|------|------|------|------|------|------|------|------|
|                    | 門診      | 急診   | 門診體檢 | 住院健檢 | 洗腎   | 合計   | 門診   | 住院   |      |
| 102年               | 796.0   | 39.3 | 29.2 | 0.3  | 29.6 | 11.9 | 6.2  | 5.7  | 34.1 |
| 101年               | 775.2   | 40.9 | 29.0 | 0.2  | 28.4 | 11.5 | 5.8  | 5.6  | 33.9 |
| 92年                | 576.0   | 28.1 | 18.7 | 0.3  | 18.1 | 8.3  | 4.2  | 4.1  | 32.7 |
| 102 vs 101年<br>增減% | 2.7     | -4.0 | 0.9  | 11.5 | 4.5  | 3.8  | 5.8  | 1.7  | 0.2  |
| 102 vs 92年<br>增減%  | 38.2    | 40.0 | 56.1 | -9.7 | 63.5 | 44.0 | 46.9 | 41.1 | 1.4  |

(二) 平均每家醫院每日門診量以臺北市最多

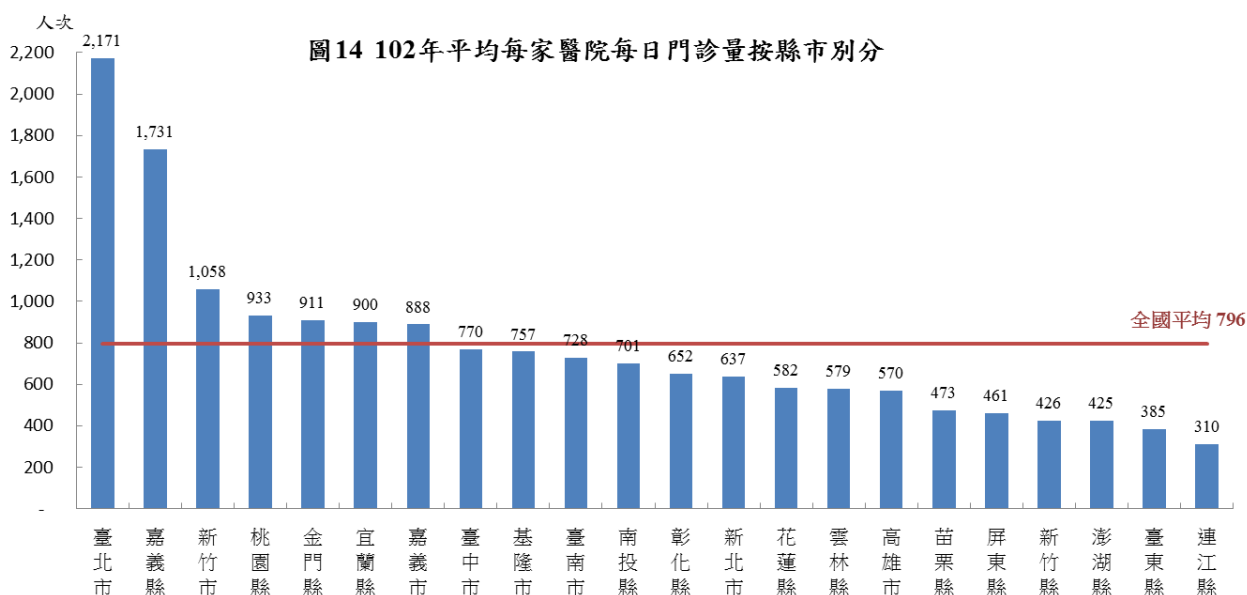

102 年平均每家醫院每日門診量為 796 人次，計有 7 個縣市高於全國平均值，以臺北市 2,171 人次居冠，其次為嘉義縣 1,731 人次；而連江縣平均每家醫院每日門診量 310 人次最低。

### (三) 平均每家醫院每日急診量以嘉義縣最多

102 年每家醫院平均每日急診量為 39.3 人次，計 8 個縣市高於平均值，以嘉義縣 81 人次最多；平均每日洗腎人次為 29.6 人次，計 8 個縣市高於平均值，並以嘉義縣 65.5 人次最多；平均每日手術人次為 11.9 人次，計 5 個縣市高於平均值，以臺北市 34 人次最多。

醫院平均剖腹產率 34.1%，計 10 個縣市高於平均值，以臺東縣與金門縣較高超過 4 成。

表 6 102 年平均每家醫院每日醫療服務量按縣市別分

單位：人次、%

| 縣市別 | 急診   | 洗腎   | 手術   | 剖腹產率 |
|-----|------|------|------|------|
| 全國  | 39.3 | 29.6 | 11.9 | 34.1 |
| 新北市 | 36.9 | 27.0 | 9.3  | 30.9 |
| 臺北市 | 74.5 | 50.6 | 34.0 | 35.1 |
| 臺中市 | 34.3 | 28.7 | 11.6 | 34.3 |
| 臺南市 | 43.0 | 27.3 | 12.4 | 39.3 |
| 高雄市 | 26.8 | 19.9 | 8.1  | 39.5 |
| 宜蘭縣 | 54.0 | 33.2 | 11.2 | 30.2 |
| 桃園縣 | 50.6 | 46.6 | 15.8 | 32.0 |
| 新竹縣 | 33.8 | 21.4 | 5.0  | 35.6 |
| 苗栗縣 | 25.9 | 27.1 | 6.5  | 32.4 |
| 彰化縣 | 29.7 | 23.8 | 9.9  | 31.4 |
| 南投縣 | 37.9 | 33.0 | 7.5  | 31.2 |
| 雲林縣 | 32.5 | 28.0 | 7.8  | 31.2 |
| 嘉義縣 | 81.0 | 65.5 | 28.9 | 27.7 |
| 屏東縣 | 30.2 | 27.6 | 5.5  | 38.6 |
| 臺東縣 | 37.2 | 16.9 | 4.6  | 41.9 |
| 花蓮縣 | 35.1 | 19.5 | 9.6  | 26.6 |
| 澎湖縣 | 37.7 | 22.1 | 3.7  | 26.0 |
| 基隆市 | 44.9 | 33.8 | 10.6 | 39.7 |
| 新竹市 | 79.1 | 34.8 | 18.3 | 26.2 |
| 嘉義市 | 38.4 | 39.0 | 11.2 | 35.0 |
| 金門縣 | 69.8 | 27.4 | 6.0  | 40.7 |
| 連江縣 | 20.4 | 0.5  | 0.2  | -    |

## 二、平均住院日數

(一) 一般病床住院日數以慢性精神病床較上年增加最多，特殊病床以慢性呼吸照護病床增加最多

表7 醫院一般病床平均住院日數按病床別分

單位：日

| 年別                  | 合計   | 急性病床   |        | 慢性病床   |        |        |
|---------------------|------|--------|--------|--------|--------|--------|
|                     |      | 急性一般病床 | 急性精神病床 | 慢性一般病床 | 慢性精神病床 | 其他     |
| 102年                | 9.2  | 6.7    | 36.7   | 17.7   | 300.9  | 5.8    |
| 101年                | 9.1  | 6.8    | 35.5   | 17.6   | 265.5  | 6.4    |
| 92年                 | 9.4  | 7.1    | 29.9   | 24.4   | 223.3  | 585.1  |
| 102 vs 101年<br>增減日數 | 0.1  | -0.1   | 1.2    | 0.1    | 35.4   | -0.6   |
| 102 vs 92年<br>增減日數  | -0.2 | -0.4   | 6.8    | -6.7   | 77.6   | -579.3 |

102年一般病床平均住院日數9.2日，較上年增加0.1日，以慢性精神病床增加35.4日最多。若與92年相較，一般病床平均住院日數減少0.2日，惟精神病床反呈增加，其中又以慢性精神病床增加77.6日最多。

102年特殊病床平均住院日數10.1日，較上年增加0.1日；呈增加者中以慢性呼吸照護病床之23.8日最多，呈減少者中以急性結核病床之10.5日最多。若與92年相較，特殊病床平均住院日數增加0.7日，亦以慢性呼吸照護病床住院日數增加97.0日最多。

表8 醫院特殊病床平均住院日數按病床別分

單位：日

| 年別                  | 合計   | 加護病床 | 燒傷病床 | 燒傷加護病床 | 嬰兒病床 | 嬰兒床  | 安寧病床 | 慢性呼吸照護病床 |
|---------------------|------|------|------|--------|------|------|------|----------|
| 102年                | 10.1 | 7.1  | 9.5  | 10.0   | 5.7  | 3.4  | 11.9 | 163.2    |
| 101年                | 10.0 | 7.3  | 9.4  | ...    | 5.8  | 3.4  | 11.2 | 139.4    |
| 92年                 | 9.4  | 9.4  | 11.4 | ...    | 7.4  | 3.8  | 13.4 | 66.2     |
| 102 vs 101年<br>增減日數 | 0.1  | -0.2 | 0.1  | --     | -0.1 | -    | 0.7  | 23.8     |
| 102 vs 92年<br>增減日數  | 0.7  | -2.3 | -1.9 | --     | -1.7 | -0.4 | -1.5 | 97.0     |

| 年別                  | 亞急性呼吸照護病床 | 急性結核病床 | 精神科加護病床 | 普通隔離病床 | 正壓隔離病床 | 負壓隔離病床 | 骨髓移植病床 |
|---------------------|-----------|--------|---------|--------|--------|--------|--------|
| 102年                | 25.5      | 12.9   | 42.8    | 9.6    | 7.6    | 8.4    | 8.2    |
| 101年                | 26.8      | 23.4   | 33.8    | ...    | ...    | ...    | ...    |
| 92年                 | ...       | 76.9   | ...     | ...    | ...    | ...    | ...    |
| 102 vs 101年<br>增減日數 | -1.3      | -10.5  | 9.0     | --     | --     | --     | --     |
| 102 vs 92年<br>增減日數  | --        | -64.0  | --      | --     | --     | --     | --     |

## (二) 公立醫院急性一般病床平均住院日數高於非公立醫院

102年公立醫院急性一般病床平均住院日數7.3日，較上年減少0.1日，較92年減少0.6日；非公立醫院急性一般病床平均住院日數與上年相同為6.5日，較92年減少0.3日。以公立醫院與非公立醫院比較，公立醫院各年急性一般病床平均住院日數皆高於非公立醫院，惟差距漸趨縮減。

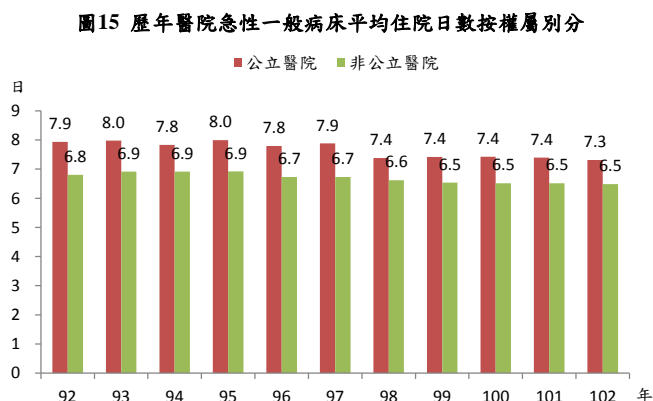

## (三) 醫院一般病床平均住院日數以花蓮縣最多

102年一般病床平均住院日數為9.2日，計13個縣市高於平均值，以花蓮縣17.1日最高，其中急性一般病床平均住院日數為6.7日，計9個縣市高於平均值，以金門縣9.4日最高；特殊病床平均住院日數為10.1日，計12個縣市高於平均值，以雲林縣15.3日最高。

表9 102年醫院平均住院日數按縣市別分

單位：日

| 縣市別 | 一般病床 |        | 特殊病床 |
|-----|------|--------|------|
|     | 一般病床 | 急性一般病床 |      |
| 全國  | 9.2  | 6.7    | 10.1 |
| 新北市 | 11.1 | 7.5    | 13.9 |
| 臺北市 | 7.8  | 6.9    | 8.5  |
| 臺中市 | 8.4  | 6.3    | 10.4 |
| 臺南市 | 8.2  | 6.4    | 11.4 |
| 高雄市 | 8.4  | 6.8    | 11.2 |
| 宜蘭縣 | 9.5  | 6.5    | 7.9  |
| 桃園縣 | 9.6  | 7.2    | 8.1  |
| 新竹縣 | 14.2 | 5.3    | 12.3 |
| 苗栗縣 | 11.4 | 6.7    | 12.8 |
| 彰化縣 | 9.5  | 6.0    | 10.1 |
| 南投縣 | 14.9 | 6.4    | 11.4 |
| 雲林縣 | 8.7  | 6.8    | 15.3 |
| 嘉義縣 | 10.0 | 7.2    | 9.3  |
| 屏東縣 | 9.4  | 6.3    | 8.4  |
| 臺東縣 | 9.0  | 6.6    | 14.7 |
| 花蓮縣 | 17.1 | 7.0    | 7.4  |
| 澎湖縣 | 11.3 | 6.7    | 4.8  |
| 基隆市 | 10.8 | 8.7    | 12.2 |
| 新竹市 | 6.9  | 6.3    | 6.6  |
| 嘉義市 | 7.9  | 5.5    | 10.7 |
| 金門縣 | 13.1 | 9.4    | 5.1  |
| 連江縣 | 5.9  | 5.9    | -    |

### 三、占床率

#### (一) 一般病床占床率較 92 年增加 2.1 個百分點，特殊病床增加 10.9 個百分點

表10 醫院一般病床占床率按病床別分

單位：%

| 年別                   | 合計   | 急性病床       |            | 慢性病床       |            |       |
|----------------------|------|------------|------------|------------|------------|-------|
|                      |      | 急性<br>一般病床 | 急性<br>精神病床 | 慢性<br>一般病床 | 慢性<br>精神病床 | 其他    |
| 102年                 | 70.6 | 67.3       | 78.3       | 47.6       | 90.5       | 62.6  |
| 101年                 | 70.4 | 67.6       | 79.9       | 46.2       | 87.4       | 57.4  |
| 92年                  | 68.5 | 64.8       | 82.8       | 55.6       | 89.1       | 92.8  |
| 102 vs 101年<br>增減百分點 | 0.2  | -0.3       | -1.6       | 1.4        | 3.1        | 5.2   |
| 102 vs 92年<br>增減百分點  | 2.1  | 2.5        | -4.5       | -8.0       | 1.4        | -30.2 |

102年一般病床占床率 70.6%，較上年增加 0.2 個百分點，較 92 年增加 2.1 個百分點。各類病床與上年相較，急性病床占床率均減少，慢性病床均增加。

特殊病床占床率 65.7%，較上年減少 3.2 個百分點；與 92 年相較，增加 10.9 個百分點，除燒傷病床及急性結核病床減少外，其餘均增加，尤以慢性呼吸照護病床增加 18.4 個百分點最多。

表11 醫院特殊病床占床率按病床別分

單位：%

| 年別                   | 合計   | 加護病床 | 燒傷<br>病床 | 燒傷<br>加護病床 | 嬰兒<br>病床 | 嬰兒<br>床 | 安寧<br>病床 | 慢性呼吸<br>照護病床 |
|----------------------|------|------|----------|------------|----------|---------|----------|--------------|
| 102年                 | 65.7 | 72.1 | 41.1     | 52.7       | 55.2     | 42.5    | 59.2     | 79.9         |
| 101年                 | 68.9 | 72.8 | 45.6     | ...        | 60.5     | 47.7    | 56.3     | 79.3         |
| 92年                  | 54.8 | 70.2 | 44.1     | ...        | 43.1     | 32.0    | 57.7     | 61.5         |
| 102 vs 101年<br>增減百分點 | -3.2 | -0.7 | -4.5     | --         | -5.3     | -5.2    | 2.9      | 0.6          |
| 102 vs 92年<br>增減百分點  | 10.9 | 1.9  | -3.0     | --         | 12.1     | 10.5    | 1.5      | 18.4         |

  

| 年別                   | 亞急性呼吸<br>照護病床 | 急性<br>結核病床 | 精神科<br>加護病床 | 普通<br>隔離病床 | 正壓<br>隔離病床 | 負壓<br>隔離病床 | 骨髓<br>移植病床 |
|----------------------|---------------|------------|-------------|------------|------------|------------|------------|
| 102年                 | 65.7          | 10.8       | 79.9        | 32.3       | 39.7       | 31.1       | 42.2       |
| 101年                 | 68.8          | 24.4       | 83.9        | ...        | ...        | ...        | ...        |
| 92年                  | ...           | 88.5       | ...         | ...        | ...        | ...        | ...        |
| 102 vs 101年<br>增減百分點 | -3.1          | -13.6      | -4.0        | --         | --         | --         | --         |
| 102 vs 92年<br>增減百分點  | --            | -77.7      | --          | --         | --         | --         | --         |

## (二) 一般病床占床率以花蓮縣最高；特殊病床以新北市最高

按縣市別觀察，計 8 個縣市之一般病床占床率高於平均值，以花蓮縣 84.0% 最高，連江縣 15.1% 最低。如以一般病床資源與利用交叉分析發現，嘉義市、臺中市、屏東縣、嘉義縣及基隆市之平均每萬人口一般病床數高於全國平均，但占床率卻低於全國平均。

圖 16 102年醫院每萬人口一般病床數及占床率-按縣市別

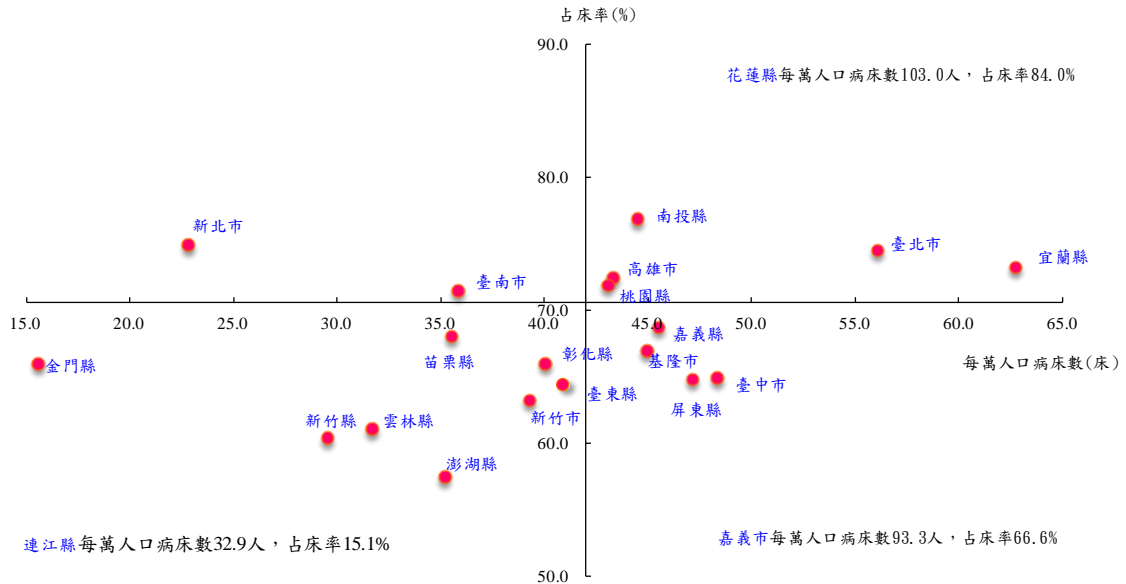

附註：兩軸之交點座標(42.0,70.6)，為全國平均之每萬人口一般病床數及占床率。

特殊病床占床率高於全國平均值者計 9 個縣市，以新北市 73.5% 最高。如以特殊病床資源與利用交叉分析發現，花蓮縣、臺北市、高雄市、宜蘭縣及基隆市平均每萬人口特殊病床數高於全國平均，但占床率卻低於全國平均。

圖 17 102年醫院每萬人口特殊病床數及占床率-按縣市別

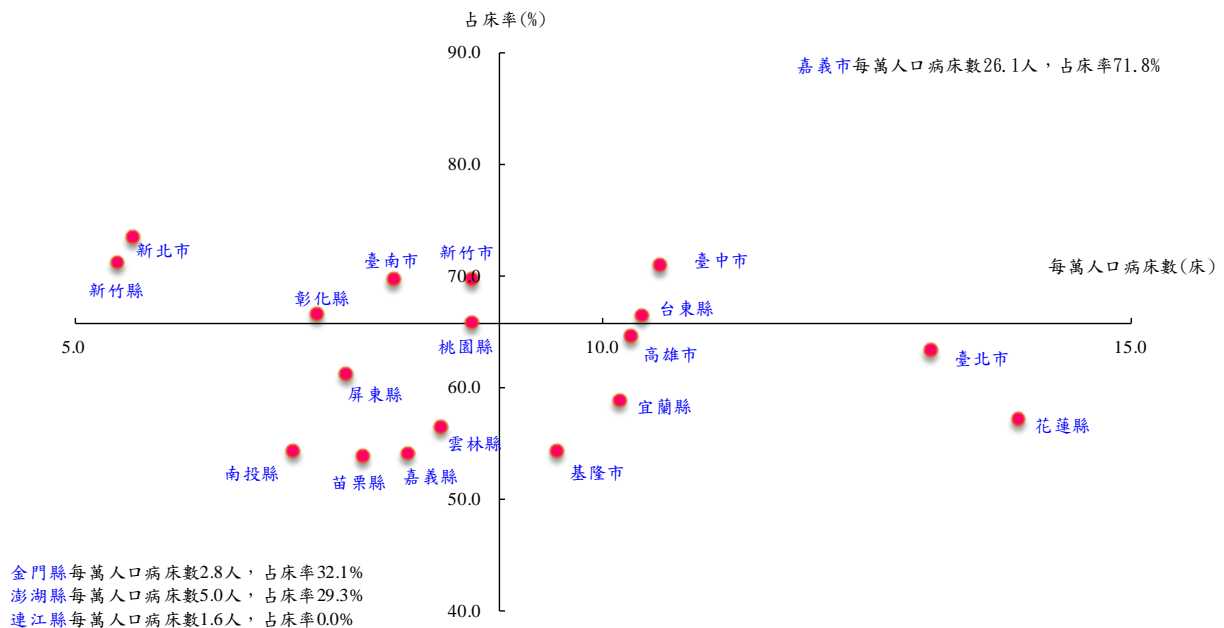

附註：1.兩軸之交點座標(9.0,65.7)，為全國平均之每萬人口特殊病床數及占床率。

2.每萬人口特殊病床數不含手術恢復床、急診觀察床、其他觀察床、血液透析床、腹膜透析床5種無占床率之病床。



## 參、護理機構現況及服務量

### 一、護理之家

#### 護理之家照護服務量呈逐年增加趨勢

102 年底護理之家計 472 家，較上年增加 25 家或 5.6%，較 92 年增加 232 家或 96.7%；床數 33,101 床，較 92 年增加 1.7 倍；全年入住人日數 9,127,038 人日，較 92 年增加 1.8 倍；當年新入住人數 24,242 人，較 92 年增加 71.4%。10 年來家數、床數及照護服務量均呈逐年增加趨勢；占床率則維持在 7 成以上。

表12 護理之家服務量統計

| 年別                 | 家數<br>(家) | 床數<br>(床) | 入住人日數<br>(人日) | 新入住人數<br>(人) | 占床率(%) |
|--------------------|-----------|-----------|---------------|--------------|--------|
| 102年               | 472       | 33,101    | 9,127,038     | 24,242       | 75.5   |
| 101年               | 447       | 30,447    | 8,373,670     | 22,471       | 75.4   |
| 92年                | 240       | 12,418    | 3,229,700     | 14,144       | 71.3   |
| 102 vs 101年<br>增減% | 5.6       | 8.7       | 9.0           | 7.9          | 0.1    |
| 102 vs 92年<br>增減%  | 96.7      | 166.6     | 182.6         | 71.4         | 4.2    |

### 二、精神護理之家

#### 近 6 年精神護理之家占床率均在 7 成以上

精神護理之家自 96 年設置以來，自 17 家成長至 32 家，且較上年增加 3 家；102 年床數 2,757 床，較 96 年增加 1.1 倍；全年入住人日數計 804,193 人日，較 96 年增加 1.3 倍；當年新入住人數為 1,126 人，較 96 年增加 29.3%；占床率為 79.9%，近 6 年占床率均在 7 成以上。

表13 精神護理之家服務量統計

| 年別                 | 家數<br>(家) | 床數<br>(床) | 入住人日數<br>(人日) | 新入住人數<br>(人) | 占床率(%) |
|--------------------|-----------|-----------|---------------|--------------|--------|
| 102年               | 32        | 2,757     | 804,193       | 1,126        | 79.9   |
| 101年               | 29        | 2,512     | 707,313       | 1,047        | 77.1   |
| 96年                | 17        | 1,303     | 348,592       | 871          | 73.3   |
| 102 vs 101年<br>增減% | 10.3      | 9.8       | 13.7          | 7.5          | 2.8    |
| 102 vs 96年<br>增減%  | 88.2      | 111.6     | 130.7         | 29.3         | 6.6    |

附註：96年始設置精神護理機構。

### 三、產後護理機構

#### 產後護理機構家數及平均每人入住日數呈逐年增加趨勢

102 年底產後護理機構有 171 家，較上年增加 23 家或 15.5%；床數 6,582 床，較上年增加 964 床或 17.2%；平均入住日數 19.4 日，較上年增加 0.6 日；占床率 50.5%，較上年減少 2.2 個百分點。與 92 年相較，家數成長 4.2 倍，床數增加 5.3 倍，平均入住日數增加 4.1 日，占床率增加 22.6 個百分點。產後護理機構家數、床數及平均每人入住日數均呈逐年增加趨勢。

表 14 產後護理機構服務量統計

| 年別                 | 家數<br>(家) | 床數<br>(床) | 入住人日數<br>(人日) | 新入住人數<br>(人) | 平均入住日數<br>(日) | 占床率(%) |
|--------------------|-----------|-----------|---------------|--------------|---------------|--------|
| 102年               | 171       | 6,582     | 1,214,223     | 62,687       | 19.4          | 50.5   |
| 101年               | 148       | 5,618     | 1,080,049     | 57,376       | 18.8          | 52.7   |
| 92年                | 33        | 1,042     | 105,945       | 6,940        | 15.3          | 27.9   |
| 102 vs 101年<br>增減% | 15.5      | 17.2      | 12.4          | 9.3          | 0.6           | -2.2   |
| 102 vs 92年<br>增減%  | 418.2     | 531.7     | 1046.1        | 803.3        | 4.1           | 22.6   |

### 四、居家護理及日間照護機構

#### 居家護理機構家數較上年增加 1.8%；日間照護機構家數與上年相同

102 年底居家護理機構家數 507 家，較上年增加 9 家或 1.8%，較 92 年增加 84 家或 19.9%。訪視人次 817,573 人次，較 92 年增加 1.4 倍，新收案人數 40,667 人，較 92 年亦增加 1.1 倍。居家護理機構訪視人次及新收案人數服務量呈現逐年增加趨勢。

表 15 居家護理機構服務量統計

| 年別                 | 家數<br>(家) | 訪視人次<br>(人次) | 新收案人數<br>(人) |
|--------------------|-----------|--------------|--------------|
| 102年               | 507       | 817,573      | 40,667       |
| 101年               | 498       | 765,707      | 39,904       |
| 92年                | 423       | 345,482      | 19,472       |
| 102 vs 101年<br>增減% | 1.8       | 6.8          | 1.9          |
| 102 vs 92年<br>增減%  | 19.9      | 136.6        | 108.8        |

日間照護機構家數與上年相同，全年照護人日數 33,846 人日，較上年增加 7,196 人日或 27.0%；新接受照護人數及使用率則較上年減少。與 92 年相較，家數減少 10 家或 40.0%，照護人日數增加 30.4%，新接受照護人數減少 66.8%，使用率則增加 13.5 個百分點。

表16 日間照護機構服務量統計

| 年別                 | 家數<br>(家) | 收治人數<br>(人) | 照護人日數<br>(人日) | 新接受照護<br>人數(人) | 使用率<br>(%) |
|--------------------|-----------|-------------|---------------|----------------|------------|
| 102年               | 15        | 375         | 33,846        | 100            | 33.4       |
| 101年               | 15        | 292         | 26,650        | 112            | 33.8       |
| 92年                | 25        | 482         | 25,947        | 301            | 19.9       |
| 102 vs 101年<br>增減% | -         | 28.4        | 27.0          | -10.7          | -0.4       |
| 102 vs 92年<br>增減%  | -40.0     | -22.2       | 30.4          | -66.8          | 13.5       |