

衛生福利部
醫療財團法人107年度財務報告
審查意見回復表

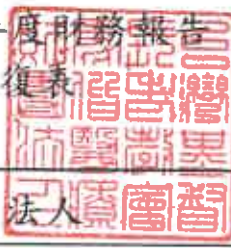

衛部醫字第1081673104號

法人名稱	臺灣基督長老教會馬偕醫療財團法人	專家審查會	第1次
------	------------------	-------	-----

審查結果

請補充相關說明後，始同意備查。

項次	審查意見	法人補充資料或說明
(一)	1.應付提撥職員退休金增加新臺幣2億之原因。	<p>一、依據勞動基準法第56條：雇主應於每年年度終了前，估算前項勞工退休準備金專戶餘額，該餘額不足給付次一年度內預估成就第五十三條或第五十四條第一項第一款退休條件之勞工，依前條計算之退休金數額者，雇主應於次年度三月底前一次提撥其差額，並送事業單位勞工退休準備金監督委員會審議。</p> <p>二、經人資室至勞動部網站試算結果應提撥\$1,539,311,480，當時台灣銀行退休金帳戶餘額\$1,337,464,115，故撥補\$201,847,365。</p>
	2.房屋及建築設備本期減少新臺幣7,466萬元，請列核准文號。	<p>本期減少之數為房屋內部之建築設施，因應使用需求進行拆遷拆除或更新，均已超過折舊年限帳面價值為0，為免虛增建築設備及累計折舊，故建築設備及累計折舊各減除此數。彙總項目如下：</p> <p>一、淡水護理之家於民國88年整建、排水防水、電氣、電梯、空調等工程合計4,842萬元，1070331空間重新規畫拆除。</p> <p>二、淡水放射線科於民國87年MRI討論室隔間及電氣工程合計161萬元，1071031空間重新規畫拆除。</p> <p>三、台北血液透析於民國92年儲水槽管路增設及病房零星整修合計42萬元，1071231因老舊更新。</p> <p>四、台東於民國76年給水泵浦等零星工程合計44萬元，1070228因老舊更新。</p> <p>五、台東民國77年醫療大樓小電梯工程及機車停車場整建等合計211萬元，1070228因老舊更新。</p> <p>六、台東於民國78年自動軟水及瓦斯工程合計84萬元，1071231因老舊更新。</p> <p>七、台東於民國79年4樓病房整建工程合計1,674萬元，1070228空間重規畫拆遷。</p> <p>八、台東於民國80年宿舍空調及花房工程合計352萬元，1070228因老舊更新。</p> <p>九、台東於民國94年垃圾分類場整修計55萬元，1070331拆遷。</p>

項次	審查意見	法人補充資料或說明
(二)	106年度財務報告審查意見有關文字應更精確無誤部分，如第40頁之「非醫務活動損費」，應修正為「非醫務活動費損」，107年度財務報告仍未改進，請予修正。	依審查意見修改如附件，108年度財務報告亦修正。

註：本表請加蓋法人印信。

主辦會計：



日期： 2020.1.15

台灣基督長老教會馬偕醫療財團法人

財務報表暨會計師查核報告

民國一〇七年度及一〇六年度

醫院地址：台北市中山北路二段92號

醫院電話：(02)2543-3535

目 錄

項 目	頁 次
一、封 面	1
二、目 錄	2
三、會計師查核報告	3
四、資產負債表	4
五、收支餘絀表	5
六、淨值變動表	6
七、現金流量表	7
八、財務報表附註	
(一)組織沿革	8
(二)通過財務報告之日期及程序	8
(三)重大會計政策之彙總說明	8~11
(四)假設及估計不確定性之主要來源	11
(五)重要會計科目之說明	12~18
(六)關係人交易	19
(七)質押之資產	19
(八)重大承諾事項及或有事項	19
(九)重大之災害損失	19
(十)重大之期後事項	19
(十一)其 他	20
九、重要會計科目明細表	21~43
十、其他揭露事項	
(一)業務狀況	44~46
(二)重要財務資訊	47~53
(三)附設機構之財務資料	54~68



安侯建業聯合會計師事務所
KPMG

台北市11049信義路5段7號68樓(台北101大樓)
68F., TAIPEI 101 TOWER, No. 7, Sec. 5,
Xinyi Road, Taipei City 11049, Taiwan (R.O.C.)

Telephone 電話 + 886 (2) 8101 6666
Fax 傳真 + 886 (2) 8101 6667
Internet 網址 kpmg.com/tw

會計師查核報告

台灣基督長老教會馬偕醫療財團法人董事會 公鑒：

查核意見

台灣基督長老教會馬偕醫療財團法人民國一〇七年及一〇六年十二月三十一日之資產負債表，暨截至各該日止之民國一〇七年度及一〇六年度之收支餘絀表、淨值變動表及現金流量表，以及財務報表附註(包括重大會計政策彙總)，業經本會計師查核竣事。

依本會計師之意見，上開財務報表在所有重大方面係依照醫療法、醫療法施行細則、醫療法人財務報告編製準則及財團法人中華民國會計研究發展基金會所公開之各號企業會計準則公報及其解釋編製，足以允當表達台灣基督長老教會馬偕醫療財團法人民國一〇七年及一〇六年十二月三十一日之財務狀況，與民國一〇七年及一〇六年一月一日至十二月三十一日之經營成果與現金流量。

查核意見之基礎

本會計師係依照會計師查核簽證財務報表規則及一般公認審計準則執行查核工作。本會計師於該等準則下之責任將於會計師查核財務報表之責任段進一步說明。本會計師所隸屬事務所受獨立性規範之人員已依會計師職業道德規範，與台灣基督長老教會馬偕醫療財團法人保持超然獨立，並履行該規範之其他責任。本會計師相信已取得足夠及適切之查核證據，以作為表示查核意見之基礎。

管理階層對財務報表之責任

管理階層之責任係依照醫療法、醫療法施行細則、醫療法人財務報告編製準則及財團法人中華民國會計研究發展基金會所公開之各號企業會計準則公報及其解釋編製允當表達之財務報表，且維持與財務報表編製有關之必要內部控制，以確保財務報表未存有導因於舞弊或錯誤之重大不實表達。

於編製財務報表時，管理階層之責任包括評估台灣基督長老教會馬偕醫療財團法人繼續經營之能力、相關事項之揭露，以及繼續經營會計基礎之採用，除非管理階層意圖清算台灣基督長老教會馬偕醫療財團法人或停止營業，或除清算或停業外別無實際可行之其他方案。

會計師查核財務報表之責任

本會計師查核財務報表之目的，係對財務報表整體是否存有導因於舞弊或錯誤之重大不實表達取得合理確信，並出具查核報告。合理確信係高度確信，惟依照一般公認審計準則執行之查核工作無法保證必能偵出財務報表存有之重大不實表達。不實表達可能導因於舞弊或錯誤。如不實表達之個別金額或彙總數可合理預期將影響財務報表使用者所作之經濟決策，則被認為具有重大性。

本會計師依照一般公認審計準則查核時，運用專業判斷並保持專業上之懷疑。本會計師亦執行下列工作：

- 1.辨認並評估財務報表導因於舞弊或錯誤之重大不實表達風險；對所評估之風險設計及執行適當之因應對策；並取得足夠及適切之查核證據以作為查核意見之基礎。因舞弊可能涉及共謀、偽造、故意遺漏、不實聲明或踰越內部控制，故未偵出導因於舞弊之重大不實表達之風險高於導因於錯誤者。
- 2.對與查核攸關之內部控制取得必要之瞭解，以設計當時情況下適當之查核程序，惟其目的非對台灣基督長老教會馬偕醫療財團法人內部控制之有效性表示意見。
- 3.評估管理階層所採用會計政策之適當性，及其所作會計估計與相關揭露之合理性。
- 4.依據所取得之查核證據，對管理階層採用繼續經營會計基礎之適當性，以及使台灣基督長老教會馬偕醫療財團法人繼續經營之能力可能產生重大疑慮之事件或情況是否存在重大不確定性，作出結論。本會計師若認為該等事件或情況存在重大不確定性，則須於查核報告中提醒財務報表使用者注意財務報表之相關揭露，或於該等揭露係屬不適當時修正查核意見。本會計師之結論係以截至查核報告日所取得之查核證據為基礎。惟未來事件或情況可能導致台灣基督長老教會馬偕醫療財團法人不再具有繼續經營之能力。
- 5.評估財務報表(包括相關附註)之整體表達、結構及內容，以及財務報表是否允當表達相關交易及事件。

本會計師與治理單位溝通之事項，包括所規劃之查核範圍及時間，以及重大查核發現(包括於查核過程中所辨認之內部控制顯著缺失)。

安侯建業聯合會計師事務所

會計師：

陳富仁



證券主管機關：金管證審字第1080303300號
核准簽證文號

民國一〇八年五月十六日

台灣基督長老教會馬偕醫療財團法人
資產負債表

民國一〇七年及一〇六年十二月三十一日

單位：新台幣元

	107.12.31		106.12.31	
	金額	%	金額	%
資產				
流動資產：				
現金及約當現金(附註五(一)、(十三))	\$ 9,726,756,354	34	8,432,793,992	30
應收票據淨額(附註五(十三))	132,021	-	105,205	-
應收帳款淨額(附註五(二)、(十三))	2,102,735,165	7	2,024,602,643	7
其他應收款(附註五(十三))	8,442,581	-	7,326,369	-
存貨(附註五(三))	462,710,669	2	424,501,663	2
預付款項	10,347,486	-	6,787,315	-
其他流動資產	2,536,804	-	3,327,717	-
流動資產合計	12,313,661,080	43	10,899,444,904	39
基金及投資：				
基金(附註五(四))	39,340,663	-	25,816,136	-
以成本衡量之金融資產-非流動(附註五(五)及(十三))	325,000	-	325,000	-
基金及投資合計	39,665,663	-	26,141,136	-
固定資產(附註五(六))：				
成本：				
土地	6,894,335,744	25	6,894,335,744	26
房屋及建築設備	15,455,089,187	53	15,416,013,380	55
醫療儀器設備	6,537,750,641	23	6,327,693,605	23
交通運輸設備	67,646,459	-	62,077,349	-
資訊設備	927,494,600	3	949,208,493	3
雜項設備	913,038,137	3	918,295,321	3
租賃資產	3,205,726	-	3,115,726	-
成本合計	30,798,560,494	107	30,570,739,618	110
減：累計折舊	14,846,663,490	51	14,142,070,184	51
未完工程	137,867,010	-	62,187,752	-
預付購置固定資產款項	325,781,587	1	293,993,107	1
固定資產淨額	16,415,545,601	57	16,784,850,293	60
無形資產	27,688,186	-	31,097,302	-
其他資產：				
遞延資產	126,813,859	-	148,852,888	1
存出保證金(附註五(十三))	10,588,069	-	8,301,735	-
其他資產	137,401,928	-	157,154,623	-
資產總額	\$ 28,933,962,458	100	27,898,688,258	100
負債及淨值				
負債：				
應付帳款(附註五(十三))	\$ 2,285,541,580	7	2,177,775,387	7
預收款項	58,800,920	-	57,236,594	-
應付獎金(附註五(十三))	1,156,106,710	4	1,088,761,816	4
應付所得稅(附註五(十二))	269,364,506	1	187,665,554	1
其他流動負債(附註五(七))	748,041,955	3	470,967,087	2
流動負債合計	4,517,855,671	15	3,982,406,438	14
長期負債：				
土地增值稅準備(附註五(六))	1,020,787,711	4	1,020,787,711	4
其他負債：				
退休金負債(附註五(八))	848,672,754	3	788,005,726	3
存入保證金(附註五(十三))	211,261,235	1	207,144,723	1
其他負債	2,089,790	-	1,999,460	-
負債總額	1,062,023,779	4	997,149,909	4
負債總額	6,600,667,161	23	6,000,344,058	22
淨值：				
永久性受限淨值：				
創設基金淨值(附註五(九))	6,394,534,765	22	6,394,534,765	23
小計	6,394,534,765	22	6,394,534,765	23
暫時受限淨值：				
社福基金淨值	39,340,663	-	25,816,136	-
建院基金淨值	-	-	-	-
小計	39,340,663	-	25,816,136	-
未受限淨值：				
累積餘額-未受限	11,722,890,641	41	11,249,599,741	40
本期繳納-未受限	421,426,570	1	473,290,900	2
小計	12,144,317,211	42	11,722,890,641	42
淨值其他項目：				
未實現土地重估增值	3,755,102,658	13	3,755,102,658	13
淨值總額	22,333,295,297	77	21,898,344,200	78
負債及淨值總額	\$ 28,933,962,458	100	27,898,688,258	100



董事長：

(請詳閱後附財務報表附註)



~4~

會計主管：



主辦會計：

9

台灣基督長老教會馬偕醫療財團法人

收支餘絀表

民國一〇七年及一〇六年一月一日至十二月三十一日

單位：新台幣元

	107年度		106年度		差異	
	金額	%	金額	%	金額	%
醫務收入：						
門急診收入—健保	\$ 11,840,865,321	52	10,934,216,247	51	906,649,074	8
門急診收入—非健保	2,331,040,410	10	2,193,351,206	10	137,689,204	6
住院收入—健保	7,974,532,149	35	7,506,809,299	34	467,722,850	6
住院收入—非健保	2,693,196,417	12	2,496,000,647	12	197,195,770	8
其他醫務收入—健保	53,901,545	-	51,124,176	-	2,777,369	5
其他醫務收入—非健保	93,274,726	-	114,834,835	1	(21,560,109)	(19)
減：支付點值調整	1,599,098,510	7	1,352,817,926	6	246,280,584	18
減：健保核減	565,706,766	2	215,272,812	1	350,433,954	163
減：醫療優待	191,651,336	-	150,602,714	1	41,048,622	27
醫務收入淨額	<u>22,630,353,956</u>	<u>100</u>	<u>21,577,642,958</u>	<u>100</u>	<u>1,052,710,998</u>	<u>5</u>
醫務成本：						
人事費用	9,799,795,159	44	9,247,793,624	43	552,001,535	6
藥品費用	5,483,575,270	24	4,978,736,159	23	504,839,111	10
醫材費用	2,540,636,308	11	2,345,041,533	11	195,594,775	8
折舊費用	973,775,887	4	1,021,237,738	5	(47,461,851)	(5)
租金費用	61,571,625	-	63,570,132	-	(1,998,507)	(3)
事務費用	323,865,598	1	323,496,591	1	369,007	-
醫療社會服務費用(附註五(十)及(十一))	225,234,949	1	228,982,076	1	(3,747,127)	(2)
教育研究發展費用(附註五(十)及六)	876,592,895	4	823,498,295	4	53,094,600	6
其他醫務費用	833,220,938	4	807,764,465	4	25,456,473	3
醫務成本	<u>21,118,268,629</u>	<u>93</u>	<u>19,840,120,613</u>	<u>92</u>	<u>1,278,148,016</u>	<u>6</u>
醫務毛利	1,512,085,327	7	1,737,522,345	8	(225,437,018)	(13)
管理費用(附註六)	1,046,348,465	5	1,023,370,760	5	22,977,705	2
醫務利益	<u>465,736,862</u>	<u>2</u>	<u>714,151,585</u>	<u>3</u>	<u>(248,414,723)</u>	<u>(35)</u>
非醫務活動收益：						
利息收入	52,520,475	-	40,753,278	-	11,767,197	29
租金收入	83,782,643	-	110,109,959	1	(26,327,316)	(24)
捐贈收入—未受限	43,446,469	-	99,256,155	-	(55,809,686)	(56)
捐贈收入—暫時受限	17,145,438	-	15,153,391	-	1,992,047	13
研究計畫收入	428,951,764	2	391,498,102	2	37,453,662	10
其他非醫務收益	369,670,416	2	330,642,444	2	39,027,972	12
	<u>995,517,205</u>	<u>4</u>	<u>987,413,329</u>	<u>5</u>	<u>8,103,876</u>	<u>1</u>
非醫務活動費損：						
董事會費用	5,940,793	-	6,541,908	-	(601,115)	(9)
捐贈費用(附註五(十一)及六)	210,976,409	1	439,400,444	2	(228,424,035)	(52)
研究計畫費用	339,678,589	2	393,729,998	2	(54,051,409)	(14)
其他非醫務費損(附註十一(二))	200,201,989	-	229,032,967	1	(28,830,978)	(13)
	<u>756,797,780</u>	<u>3</u>	<u>1,068,705,317</u>	<u>5</u>	<u>(311,907,537)</u>	<u>(29)</u>
本期稅前餘絀	704,456,287	3	632,859,597	3	71,596,690	11
所得稅費用(附註五(十二))	269,505,190	1	187,784,665	1	81,720,525	44
本期稅後餘絀	<u>\$ 434,951,097</u>	<u>2</u>	<u>445,074,932</u>	<u>2</u>	<u>(10,123,835)</u>	<u>(2)</u>
本期稅後餘絀—永久受限	\$ -	-	-	-	-	-
本期稅後餘絀—暫時受限	\$ 13,524,527	-	(28,215,968)	-	41,740,495	148
本期稅後餘絀—未受限	<u>\$ 421,426,570</u>	<u>2</u>	<u>473,290,900</u>	<u>2</u>	<u>(51,864,330)</u>	<u>(11)</u>

主辦會計：



(請詳閱後附財務報表附註)

會計主管：



董事長：



台灣基督長老教會馬偕醫療財團法人

淨值變動表

民國一〇七年及一〇六年一月一日至十二月三十一日

單位：新台幣元

	107年度	106年度
永久受限淨值：		
永久受限期初淨值	\$ 6,394,534,765	6,394,534,765
永久受限期末淨值	6,394,534,765	6,394,534,765
暫時受限淨值：		
暫時受限淨值增加總額	21,246,229	15,153,391
暫時受限淨值限制解除轉出	(7,721,702)	(43,369,359)
暫時受限本期稅後餘絀	13,524,527	(28,215,968)
暫時受限期初淨值	25,816,136	54,032,104
暫時受限期末淨值	39,340,663	25,816,136
未受限淨值：		
未受限本期稅後餘絀	421,426,570	473,290,900
未受限期初淨值	11,722,890,641	11,249,599,741
未受限期末淨值	12,144,317,211	11,722,890,641
淨值其他項：		
土地重估增值期初淨值	3,755,102,658	3,755,102,658
土地重估增值期末淨值	3,755,102,658	3,755,102,658
期末淨值總額	\$ 22,333,295,297	21,898,344,200

主辦會計：



(請詳閱後附財務報表附註)

會計主管：



~6~

董事長：



||

台灣基督長老教會馬偕醫療財團法人

現金流量表

民國一〇七年及一〇六年一月一日至十二月三十一日

單位:新台幣元

	107年度	106年度
營運活動之現金流量：		
本期稅後結餘	\$ 434,951,097	445,074,932
支付點值調整	1,599,098,510	1,352,817,926
健保核減	565,706,766	215,272,812
折舊及攤銷費用	1,240,916,609	1,305,036,138
處分固定資產損失	1,268,479	880,373
固定資產轉列費用科目	18,924,997	19,571,976
應收票據及帳款增加	(2,242,964,614)	(1,745,580,153)
其他應收款增加	(1,116,212)	(2,460,261)
存貨(增加)減少	(38,209,006)	10,583,642
預付款項及其他流動資產(增加)減少	(2,769,258)	66,435,119
應付帳款增加	107,766,193	113,117,932
預收款項增加	1,564,326	3,621,514
應付獎金增加	67,344,894	153,217,246
應付所得稅增加	81,698,952	42,487,307
其他流動負債增加	277,074,868	4,367,810
退休金負債增加	60,667,028	18,911,065
職員互助金增加	90,330	112,970
營運活動之淨現金流入	<u>2,172,013,959</u>	<u>2,003,468,348</u>
投資活動之現金流量：		
固定資產增加	(792,285,480)	(693,724,432)
存出保證金增加	(2,286,334)	(1,997,403)
遞延費用增加	(60,781,013)	(51,089,939)
無形資產增加	(13,290,755)	(6,446,301)
投資活動之現金流出	<u>(868,643,582)</u>	<u>(753,258,075)</u>
融資活動之現金流量：		
存入保證金增加	4,116,512	15,075,082
暫時受限淨值(增加)減少	(13,524,527)	28,215,968
融資活動之淨現金流(出)入	<u>(9,408,015)</u>	<u>43,291,050</u>
本期現金及約當現金增加數	1,293,962,362	1,293,501,323
期初現金及約當現金餘額	8,432,793,992	7,139,292,669
期末現金及約當現金餘額	\$ <u>9,726,756,354</u>	<u>8,432,793,992</u>
現金流量資訊之補充揭露：		
本期支付所得稅	\$ <u>(187,804,890)</u>	<u>(145,281,949)</u>

主辦會計：



(請詳閱後附財務報表附註)

會計主管：

~7~



董事長：



12

台灣基督長老教會馬偕醫療財團法人
財務報表附註
民國一〇七年度及一〇六年度

一、組織沿革

台灣基督長老教會馬偕醫療財團法人（原名：財團法人臺灣基督長老教會馬偕紀念社會事業基金會，以下簡稱本法人）於民國五十六年六月二十八日奉台北市政府府衛字第20551號函核准設立。該基金會創設之宗旨係以推行醫療服務，並培養醫務人員與醫學之研究。

民國一〇七年及一〇六年十二月三十一日，本法人平均員工人數分別約為8,556人及8,518人。

二、通過財務報告之日期及程序

本財務報表已於民國一〇八年五月十六日經董事會通過。

三、重大會計政策之彙總說明

(一) 遵循聲明

本財務報表係依照醫療法、醫療法施行細則、醫療法人財務報告編製準則及財團法人中華民國會計研究發展基金會所公開之各號企業會計準則公報及其解釋（以下簡稱「企業會計準則公報」）編製。

(二) 編製基礎

本財務報表除另有附註者（請參閱各項會計政策之說明）外，主要係依歷史成本為基礎編製。

(三) 淨 值

永久受限淨值係捐贈人捐贈所設約定之限制，該本金限制不因時間之經過或本法人依循該約定而解除者。

暫時受限淨值係捐贈人捐贈所設約定之限制，該限制因時間之經過或本法人依循該約定而解除者。

未受限淨值係依法人院捐助章程規定，如本法人解散，剩餘財產除清償債務外，歸屬於本法人財產所在地地方自治團體或捐贈給主管機關核准或指定之同性質財團法人機構，不得以任何方式使其歸屬於任何個人或營利事業。

台灣基督長老教會馬偕醫療財團法人報表附註(續)

(四)資產與負債區分流動與非流動之分類標準

符合下列條件之一之資產列為流動資產，非屬流動資產之所有其他資產則列為非流動資產：

1. 本法人因業務所產生，預期將於本法人之正常業務週期中變現、消耗或意圖出售者。
2. 主要為交易目的而持有之資產。
3. 預期於資產負債表日後十二個月內將變現之資產。
4. 現金或約當現金。但於資產負債表日後逾十二個月用以交換、清償負債或受有其他限制者，不包括在內。

符合下列條件之一之負債列為流動負債，非屬流動負債之所有其他負債則列為非流動負債：

1. 本法人因業務而發生之債務，預期將於本法人正常業務週期中清償者。
2. 主要為交易目的而發生之負債。
3. 須於資產負債表日後十二個月內清償之負債。
4. 本法人不得無條件延期至資產負債表日後逾十二個月清償之負債。

(五)現金及約當現金

現金包括庫存現金、活期存款及定期存款。約當現金係指隨時可轉換成定額現金且即將到期，而其利率變動對其價值影響甚少之短期投資。

(六)備抵壞帳、備抵健保核減及備抵支付點值調整

備抵呆帳之提列係依各應收款項之可收現性估列。

備抵健保核減之提列係依每月醫療金額乘以最近三季的平均核減率提列，年度針對已完成核定之月份進行調整。

備抵支付點值調整之提列係依每月醫療金額減核減金額，依最新結算平均點值提列，年度再依健保署公告預估結算點值進行調整。

(七)存貨

存貨以成本與淨變現價值孰低為評價基礎，成本計算採加權平均法，淨變現價值則以存貨最後一筆採購價格為基礎。

(八)基金及投資

基金係受贈資產因捐贈人限制所轉列之資產。

以成本衡量之金融資產—非流動：無法可靠衡量公平價值之權益商品投資，以原始認列之成本衡量。若有減損之客觀證據，則認列減損損失，此減損金額不予迴轉。

台灣基督長老教會馬偕醫療財團法人報表附註(續)

(九)固定資產及其折舊

固定資產購置時均以取得成本為入帳基礎，惟得依法辦理重估價。維護及修理支出列為發生當期之費用；資產之改良或重大修繕可延長耐用年數者列為資本支出。固定資產除土地外，原取得成本部份按估計可使用年限，依平均法提列折舊。折舊性資產耐用年限屆滿仍繼續使用者，自該屆滿日起按估計尚可使用年限繼續提列折舊。

出售固定資產之損益列為出售年度之營業外收支。

本法人每年定期於會計年度終了時，評估固定資產剩餘耐用年限、折舊方法及殘值。剩餘耐用年限、折舊方法及殘值之變動，均視為會計估計變動。

(十)遞延資產

係大樓裝修工程及醫療設備更新費用，攤銷年限為三年。

(十一)資產減損

本法人於資產負債表日評估是否發生減損，並就有減損跡象之資產估計其可回收金額。若無法估計個別資產之可回收金額，則本法人估計該項資產所屬現金產生單位之可回收金額以評估減損。

可回收金額為個別資產或現金產生單位之公允價值減處分成本與其使用價值孰高者。

個別資產或現金產生單位之可回收金額若低於帳面金額，則將該個別資產或現金產生單位之帳面金額調整減少至可回收金額，並認列減損損失。

本法人於資產負債表日重新評估是否有跡象顯示，商譽以外之資產於以前年度所認列之減損損失可能已不存在或減少。若用以決定可回收金額之估計有任何改變，則迴轉減損損失，以增加個別資產或現金產生單位之帳面金額至其可回收金額，惟不超過若以前年度該個別資產或現金產生單位未認列減損損失之情況下，減除應提列折舊或攤銷後之帳面金額。

(十二)退休金

本法人原自民國八十四年一月起，按月以不超過已付薪資總額4%提列退休金準備，惟自民國八十七年七月起適用勞基法，就醫師人員部份，仍按原提列方式處理。另依財政部(87)財北國稅審壹字第87186155號函之規定就非醫師人員及職員部份，按月以已付薪資總額2%提撥勞工退休金，繳交予臺灣銀行專戶保管運用，自民國九十三年一月起依財政部(93)財北國稅審一字第0930119355號函將勞工退休準備金提撥率調整為已付薪資總額15%。民國九十四年一月至六月提撥率調整為已付薪資總額6%，民國九十四年七月起至民國九十六年十二月提撥率調整為已付薪資總額2%，民國九十七年至一〇〇年提撥率調整為已付薪資總額4%，民國一〇一年至一〇二年提撥率為已付薪資總額2%，民國一〇三年提撥率為已付薪資總額5%，民國一〇四年起提撥率調整為已付薪資總額2%。實際支付退休金時，先沖轉退休金準備，如有不足，則列為當期費用。

台灣基督長老教會馬偕醫療財團法人報表附註(續)

自民國九十四年七月一日起配合勞工退休金條例(以下簡稱「新制」)之實施，原適用該辦法之員工如經選擇適用新制後之服務年資或新制施行後到職之員工其服務年資改採確定提撥制，其退休金之給付由本法人按月以不低於每月工資百分之六提繳退休金，儲存於勞工退休金個人專戶。

適用確定提撥退休辦法者，本法人依勞工退休金條例之規定，依勞工每月工資百分之六之提繳率，提撥至勞工保險局，提撥數列為當期費用。

(十三)教育研究發展費用及社會醫療服務費用

依醫療法第四十六條規定應提撥年度醫療收入結餘之百分之十以上，辦理有關研究發展、人才培訓、健康教育；另應提撥年度醫療收入結餘之百分之十以上辦理醫療救濟、社區醫療服務及其他社會服務事項，於提撥年度認列當年度費用。

(十四)職員互助金

職員互助金係本法人專任職員，於到職日起即參加職員互助，至離職日止。參加職員互助，需每月自每位員工薪資中提取10元至職員互助金，於職員退休、死亡、殘廢及經職員福利促進會通過之特殊災變時，可申請職員互助金。

(十五)醫務收入

醫務收入係本法人提供醫療服務所獲得之收入，於勞務完成後認列；支付點值調整及健保核減，應列為門急診收入—健保及住院收入—健保之減項。

(十六)所得稅

本法人自辦理八十四年度結算申報起，符合依行政院頒「教育、文化、公益、慈善機關或團體免納所得稅適用標準」之規定，合併計算銷售貨物或勞務及非銷售貨物或勞務之課稅所得。惟依民國七十一年十二月十日財政部台財稅第三八九三一號函解釋，與創設目的有關之資本支出可視為經常性支出辦理。

四、假設及估計不確定性之主要來源

管理階層依企業會計準則編製本財務報表時，必須作出假設及估計，其將對會計政策之採用及資產、負債、收益及費用之報導金額有所影響。實際結果可能與估計存有差異。

管理當局持續檢視估計及基本假設，會計估計變動於變動期間及受影響之未來期間予以認列。

對於假設及估計不確定性中，本法人未有重大風險將於次一年度造成重大調整之情況。

台灣基督長老教會馬偕醫療財團法人報表附註(續)

五、重要會計科目之說明

(一)現金及約當現金

	<u>107.12.31</u>	<u>106.12.31</u>
庫存現金	\$ 23,493,913	17,390,438
活期存款及支票存款	2,070,611,377	1,400,573,865
外幣存款	119,322	118,930
定期存款	3,740,300,000	2,881,800,000
約當現金—短期票券	<u>3,892,231,742</u>	<u>4,132,910,759</u>
合 計	<u>\$ 9,726,756,354</u>	<u>8,432,793,992</u>

(二)應收帳款

	<u>107.12.31</u>	<u>106.12.31</u>
中央健保署	\$ 3,740,868,944	3,394,449,476
一般民眾	206,188,025	193,702,507
政府機構	<u>3,778,766</u>	<u>3,539,905</u>
小 計	<u>3,950,835,735</u>	<u>3,591,691,888</u>
減：備抵呆帳	34,624,000	31,099,000
備抵支付點值調整	1,456,952,797	1,223,937,010
備抵健保核減	<u>356,523,773</u>	<u>312,053,235</u>
小 計	<u>1,848,100,570</u>	<u>1,567,089,245</u>
合 計	<u>\$ 2,102,735,165</u>	<u>2,024,602,643</u>

(三)存 貨

	<u>107.12.31</u>	<u>106.12.31</u>
藥 品	\$ 413,215,568	389,899,282
物 品	43,417,103	29,743,472
食 材	4,714,971	3,348,135
血 液	1,688,588	1,465,306
保 健 品	<u>565,284</u>	<u>475,011</u>
小 計	463,601,514	424,931,206
減：備抵存貨跌價損失	<u>890,845</u>	<u>429,543</u>
合 計	<u>\$ 462,710,669</u>	<u>424,501,663</u>

台灣基督長老教會馬偕醫療財團法人報表附註(續)

(四)基金

	107.12.31	106.12.31
社會服務基金	\$ 4,052,744	-
海外宣教基金	93,073	284,603
自殺防治基金	3,022,307	2,623,215
莫拉克基金	1,623,483	1,623,483
肝臟醫學基金	33,688	18,200
購置救護車基金	5,315,246	4,803,286
購置輪椅基金	1,127,614	1,206,586
購置其他設備基金	4,655,965	2,362,068
紀念床/慈善床基金	431,700	296,200
指定募捐基金	7,941,546	4,771,850
馬偕院訊基金	11,300	9,300
贊助活動經費基金	29,600	31,600
社區健康照顧基金	8,422,185	6,505,481
腸癌病友關懷基金	12,000	5,500
馬偕醫學院校務基金	21,650	13,758
馬偕兒童醫院基金	2,393,162	1,110,006
兒童幹細胞移植病房基金	152,400	150,000
馬偕護專發展基金	1,000	1,000
合計	<u>\$ 39,340,663</u>	<u>25,816,136</u>

社會服務基金、自殺防治基金、莫拉克基金、肝臟醫學基金、購置救護車基金、購置輪椅基金、購置其他設備基金、紀念床/慈善床基金、指定募捐基金、馬偕院訊基金、贊助活動經費基金、社區健康照顧基金、腸癌病友關懷基金、馬偕醫學院校務基金、馬偕兒童醫院基金、兒童幹細胞移植病房基金及馬偕護專發展基金係因捐贈者要求而設立的；海外宣教基金係因海外宣教需要而設立的。

(五)以成本衡量之金融資產—非流動

	107.12.31		106.12.31	
	持股 比例%	金額	持股 比例%	金額
淡水一信(股)公司	-	\$ 25,000	-	25,000
芯寶科技股份有限公司	10.11	2,160,000	10.11	2,160,000
群泰生物科技股份有限公司	0.12	300,000	0.12	300,000
		2,485,000		2,485,000
減：累計減損		<u>2,160,000</u>		<u>2,160,000</u>
總計		<u>\$ 325,000</u>		<u>325,000</u>

台灣基督長老教會馬偕醫療財團法人報表附註(續)

(六)固定資產

1. 本法人馬偕紀念醫院及淡水馬偕紀念醫院分別於民國六十八年、七十一年及八十五年辦理重估，重估價值金額各為596,614,648元、149,153,662元及3,911,521,050元，另台東馬偕紀念醫院於民國八十六年辦理重估，重估價值為191,339,124元；淡水馬偕紀念醫院於民國九十年因政府土地徵收減少52,796,189元；淡水馬偕紀念醫院於民國九十九年因政府土地徵收減少19,941,926元。於民國一〇七年及一〇六年十二月三十一日，本法人各院區辦理重估價值合計餘額均為4,775,890,369元，其相關之土地增值稅準備於民國一〇七年及一〇六年十二月三十一日均為1,020,787,711元，列於長期負債項下。

2. 固定資產民國一〇七年度及一〇六年度分別變動如下：

項 目	107.1.1	107年度			107.12.31
		增 加	減 少	重 分 類	
成 本：					
土 地	\$ 6,894,335,744	-	-	-	6,894,335,744
房屋及建築設備	15,416,013,380	3,532,216	74,659,759	110,203,350	15,455,089,187
醫療儀器設備	6,327,693,605	324,989,050	250,971,514	136,039,500	6,537,750,641
交通運輸設備	62,077,349	6,625,300	4,018,190	2,962,000	67,646,459
資訊設備	949,208,493	40,529,966	63,435,619	1,191,760	927,494,600
雜項設備	918,295,321	19,787,997	30,276,548	5,231,367	913,038,137
租賃資產	3,115,726	2,640,000	-	(2,550,000)	3,205,726
未完工程	62,187,752	210,661,521	-	(134,982,263)	137,867,010
預付設備款	65,875,350	183,065,350	-	(151,730,950)	97,209,750
預付土地款	228,117,757	454,080	-	-	228,571,837
小 計	<u>30,926,920,477</u>	<u>792,285,480</u>	<u>423,361,630</u>	<u>(33,635,236)</u>	<u>31,262,209,091</u>
累積折舊：					
房屋及建築設備	8,350,604,738	524,955,968	74,625,929	-	8,800,934,777
醫療儀器設備	4,272,709,338	468,074,328	250,407,058	2,160,412	4,492,537,020
交通運輸設備	42,966,807	6,396,228	3,925,260	-	45,437,775
資訊設備	778,946,521	75,212,369	63,346,702	-	790,812,188
雜項設備	694,511,502	51,710,924	29,788,202	(70,000)	716,364,224
租賃資產	2,331,278	406,640	-	(2,160,412)	577,506
小 計	<u>14,142,070,184</u>	<u>1,126,756,457</u>	<u>422,093,151</u>	<u>(70,000)</u>	<u>14,846,663,490</u>
	<u>\$ 16,784,850,293</u>	<u>(334,470,977)</u>	<u>1,268,479</u>	<u>(33,565,236)</u>	<u>16,415,545,601</u>

台灣基督長老教會馬偕醫療財團法人報表附註(續)

項 目	106.1.1	106年度			106.12.31
		增 加	減 少	重分類	
成 本：					
土 地	\$ 6,894,335,744	-	-	-	6,894,335,744
房屋及建築設備	15,244,594,131	11,108,129	16,962,538	177,273,658	15,416,013,380
醫療儀器設備	6,007,175,104	301,472,160	153,098,109	172,144,450	6,327,693,605
交通運輸設備	60,188,968	5,560,531	3,867,250	195,100	62,077,349
資訊設備	963,693,385	51,134,602	79,333,860	13,714,366	949,208,493
雜項設備	908,989,652	22,878,538	25,685,331	12,112,462	918,295,321
租賃資產	5,563,726	-	-	(2,448,000)	3,115,726
未完工程	171,726,961	87,589,522	-	(197,128,731)	62,187,752
預付設備款	86,789,900	213,980,950	-	(234,895,500)	65,875,350
預付土地款	228,117,757	-	-	-	228,117,757
小 計	30,571,175,328	693,724,432	278,947,088	(59,032,195)	30,926,920,477
累積折舊：					
房屋及建築設備	7,786,809,833	580,670,444	16,875,539	-	8,350,604,738
醫療儀器設備	3,962,009,277	462,501,579	152,687,274	885,756	4,272,709,338
交通運輸設備	40,965,864	5,868,193	3,867,250	-	42,966,807
資訊設備	777,928,118	80,243,292	79,224,889	-	778,946,521
雜項設備	665,323,372	54,593,149	25,411,763	6,744	694,511,502
租賃資產	2,626,098	597,680	-	(892,500)	2,331,278
小 計	13,235,662,562	1,184,474,337	278,066,715	-	14,142,070,184
合 計	\$ 17,335,512,766	(490,749,905)	880,373	(59,032,195)	16,784,850,293

截至民國一〇七年及一〇六年十二月三十一日止，本法人並無固定資產作借款之擔保品。

農牧用地暫以第三人名義為所有權登記，受託人部分已辦理土地設定抵押於本法人。

(七)其他流動負債

	107.12.31	106.12.31
代收款項	\$ 75,273,436	70,673,497
應付保險費	105,768,768	104,577,018
應付提撥職員退休基金	251,478,529	48,150,687
應付研究計畫	29,240,233	34,008,186
應付修繕保養費	7,137,799	5,542,989
應付稅捐	2,871,618	2,476,020
其 他	276,271,572	205,538,690
合 計	\$ 748,041,955	470,967,087

台灣基督長老教會馬偕醫療財團法人報表附註(續)

(八)退休金

本院民國一〇七年度及一〇六年度有關退休金資料如下：

	107年度	106年度
期初退休金餘額	\$ 788,005,726	769,094,661
本期提列數	397,379,623	186,705,269
本期支出數	<u>336,712,595</u>	<u>167,794,204</u>
期末退休金餘額	<u>\$ 848,672,754</u>	<u>788,005,726</u>
當期退休金費用：		
確定給付之淨退休金成本	\$ 397,379,623	186,705,269
確定提撥之淨退休金成本	225,430,895	218,236,413

(九)登記基金

係本法人依醫療法第三十二條之規定辦妥財團法人登記之財產總額，本法人財團法人登記證書上登記財產總額，截至民國一〇七年及一〇六年十二月三十一日均為6,394,534,765元，其中原始創設基金均為307,302,185元。另章程中亦明定本法人解散時，其剩餘財產除清償債務外，不得以任何方式，歸屬於任何個人或私人企業、團體，其本身之所得及附屬作業組織之所得亦同，但得捐贈給主管機關核准或指定之同性質財團法人機構。

(十)教育研究發展及醫療社會服務費用金額表

民國一〇七年度

項 目	研究發展、 人才培訓及 健康教育費用	醫療救助、社 區醫療服務及 其他社會服務
期初提撥金餘額	-	-
當期支用金額	上期提撥數、當期支用金額	-
	當期支用金額	876,592,895
當期提撥金額	-	-
期末提撥金餘額	-	-
提撥已逾二年未支用金額	-	-

台灣基督長老教會馬偕醫療財團法人報表附註(續)

民國一〇六年度

項 目	研究發展、 人才培訓及 健康教育費用	醫療救助、社 區醫療服務及 其他社會服務
期初提撥金餘額	-	-
當期支用金額	上期提撥數、當期支用金額	-
	當期支用金額	823,498,295
當期提撥金額	-	-
期末提撥金餘額	-	-
提撥已逾二年未支用金額	-	-

(十一)與創設目的有關活動之支出

明細如下：

	107.12.31	106.12.31
社會服務費用	\$ 225,234,949	228,982,076
捐贈支出	210,976,409	439,400,444
合 計	\$ 436,211,358	668,382,520

捐贈支出明細如下：

	107年度	106年度
馬偕護專	\$ 30,000,000	90,000,000
馬偕醫學院	177,600,000	345,685,342
其 他	3,376,409	3,715,102
合 計	\$ 210,976,409	439,400,444

(十二)所得稅

1.本人民國一〇七年度及一〇六年度收支餘絀表中所列稅前純益依規定稅率計算之所得稅與所得稅費用間之差異列示如下：

	107年度	106年度
稅前純益依規定稅率計算之所得稅額	\$ 140,891,257	107,586,131
各項調整之所得稅影響數：		
已列報為「與創設目的有關活動之工程支出」之折舊及攤銷	209,194,335	198,998,709
與創設目的有關之工程支出	(145,490,315)	(110,618,792)
以前年度所得稅調整	(212)	(624)
點值折扣及核減實際核定差異數	64,910,374	(8,180,759)
依法得列報之帳外調整數	(249)	-
所得稅費用	\$ 269,505,190	187,784,665

台灣基督長老教會馬偕醫療財團法人報表附註(續)

民國一〇七年及一〇六年十二月三十一日所得稅費用與應付所得稅調節如下：

	<u>107.12.31</u>	<u>106.12.31</u>
當期所得稅費用	\$ (269,505,190)	(187,784,665)
以前年度所得稅調整	(212)	(624)
扣繳稅款	<u>140,896</u>	<u>119,735</u>
應付所得稅	<u>\$ (269,364,506)</u>	<u>(187,665,554)</u>

2. 本法人營利事業所得稅業已奉稅捐稽徵機關核定至民國一〇四年度。

(十三) 金融資產及金融負債之種類

1. 金融資產

	<u>107.12.31</u>	<u>106.12.31</u>
放款及應收款		
現金及約當現金	\$ 9,726,756,354	8,432,793,992
應收票據、應收帳款及其他應收款	2,111,309,767	2,032,034,217
存出保證金	<u>10,588,069</u>	<u>8,301,735</u>
	11,848,654,190	10,473,129,944
以成本衡量之金融資產	<u>325,000</u>	<u>325,000</u>
合 計	<u>\$ 11,848,979,190</u>	<u>10,473,454,944</u>

2. 金融負債

	<u>107.12.31</u>	<u>106.12.31</u>
攤銷後成本衡量之金融負債：		
應付帳款、應付費用及其他應付款	\$ 3,441,648,290	3,266,537,203
存入保證金	<u>211,261,235</u>	<u>207,144,723</u>
合 計	<u>\$ 3,652,909,525</u>	<u>3,473,681,926</u>

(十四) 金融工具之公允價值資訊

本法人以公允價值衡量之金融資產及金融負債所使用之方法及假設如下：

1. 有活絡市場公開報價之非衍生金融工具

金融工具如有活絡市場公開報價時，則以活絡市場之公開報價為公允價值。

2. 無活絡市場公開報價之非衍生金融工具

除上述有活絡市場之金融工具外，其餘金融工具之公允價值係以評價技術或參考交易對手報價取得。本法人因此類工具到期日甚近或現時收付價格與帳面價值相當，故以帳面價值為估計之公允價值。

台灣基督長老教會馬偕醫療財團法人報表附註(續)

六、關係人交易

(一)關係人之名稱及關係

關係人名稱	與本法人之關係
馬偕學校財團法人馬偕醫護管理專科學校 (以下簡稱馬偕護專)	實質關係人
馬偕學校財團法人馬偕醫學院 (以下簡稱馬偕醫學院)	實質關係人
財團法人台灣基督長老教會宣教基金會 (以下簡稱宣教基金會)	實質關係人
財團法人北部台灣基督長老教會 (以下簡稱北部大會)	實質關係人

(二)與關係人之間之重大交易事項

1.捐贈支出：

	107年度		106年度	
	金額	%	金額	%
馬偕護專	\$ 30,000,000	14	90,000,000	20
馬偕醫學院	177,600,000	84	345,685,342	79
	<u>\$ 207,600,000</u>	<u>98</u>	<u>435,685,342</u>	<u>99</u>

2.產學合作支出(帳列教育研究發展費用)

	107年度		106年度	
	金額	%	金額	%
馬偕護專	\$ 17,158,283	9	11,928,533	7
馬偕醫學院	173,410,767	91	151,185,813	93
	<u>\$ 190,569,050</u>	<u>100</u>	<u>163,114,346</u>	<u>100</u>

3.會費支出(帳列管理費用)

	107年度	106年度
宣教基金會	\$ 96,610,060	92,058,750
北部大會	3,000,000	3,000,000
	<u>\$ 99,610,060</u>	<u>95,058,750</u>

七、質押之資產：無。

八、重大承諾事項及或有事項：無。

九、重大之災害損失：無。

十、重大之期後事項：無。

台灣基督長老教會馬偕醫療財團法人報表附註(續)

十一、其 他

(一)本期發生之用人、折舊、折耗及攤銷費用依其功能別彙總如下：

性質別	功能別	107年度			106年度		
		屬於醫務 成本者	屬於管理 費用者	合 計	屬於醫務 成本者	屬於管理 費用者	合 計
	用人費用						
	薪資費用	7,820,678,983	456,533,365	8,277,212,348	7,518,083,023	456,691,884	7,974,774,907
	勞健保費用	623,404,834	47,065,008	670,469,842	599,527,739	46,060,329	645,588,068
	退休金費用	578,523,491	39,287,049	617,810,540	362,652,109	26,638,321	389,290,430
	其他用人費用	804,507,707	19,924,016	824,431,723	767,530,753	18,393,531	785,924,284
	折舊費用(註)	1,022,521,544	104,234,913	1,126,756,457	1,074,273,236	110,201,101	1,184,474,337
	攤銷費用	90,073,781	24,061,071	114,134,852	92,839,625	27,722,176	120,561,801

註：民國一〇七年度屬於醫務成本者除973,775,887元外，另26,892,583元、3,953,140元、104,234,913元及17,899,934元分別列於教育研究發展費用、醫療社會服務費用、管理費用及非醫務活動費損項下；民國一〇六年度屬於醫務成本者除1,021,237,738元外，另28,912,123元、3,867,191元、110,201,101元及20,256,184元分別列於教育研究發展費用、醫療社會服務費用、管理費用及非醫務活動費損項下。

台灣基督長老教會馬偕醫療財團法人

現金及約當現金明細表

民國一〇七年十二月三十一日

單位：新台幣元

		107.12.31		
項 目	摘 要	金 額	備 註	
銀行存款	庫存現金	\$ 23,493,913		
	活期存款及支票存款	2,070,611,377		
	外幣存款	119,322		
	定期存款	3,740,300,000		
	約當現金—短期票券	<u>3,892,231,742</u>		
		<u>\$ 9,726,756,354</u>		
幣 別	摘 要	外幣金額	107.12.31匯率	金 額
活期存款：				
美 金		3,639.05	32.3109	\$ 117,581
日 幣		6,000.00	0.2902	<u>1,741</u>
合 計				<u>\$ 119,322</u>

台灣基督長老教會馬偕醫療財團法人

應收票據明細表

民國一〇七年十二月三十一日

單位：新台幣元

107.12.31			
<u>客 戶 名 稱</u>	<u>摘 要</u>	<u>金 額</u>	<u>備 註</u>
非關係人：			
其 他	健 檢 等	\$ <u>132,021</u>	

台灣基督長老教會馬偕醫療財團法人

應收帳款明細表

民國一〇七年十二月三十一日

單位：新台幣元

107.12.31			
客 戶 名 稱	摘 要	金 額	備 註
非關係人：			
中央健康保險署	門診、住院應收款	\$ 3,740,868,944	
其 他	一般應收款等	<u>209,966,791</u>	
		<u>3,950,835,735</u>	
減：備抵呆帳		34,624,000	
備抵支付點值調整		1,456,952,797	
備抵健保核減		<u>356,523,773</u>	
		<u>1,848,100,570</u>	
		<u>\$ 2,102,735,165</u>	

台灣基督長老教會馬偕醫療財團法人

其他應收款明細表

民國一〇七年十二月三十一日

單位：新台幣元

		107.12.31			
客 戶 名 稱	摘 要	金 額	備 註		
非關係人：					
應收利息	定存及短期票券息	\$ 7,293,419			
其 他		<u>1,149,162</u>			
		<u>\$ 8,442,581</u>			

台灣基督長老教會馬偕醫療財團法人

存貨明細表

民國一〇七年十二月三十一日

單位：新台幣元

項 目	107.12.31		備註
	成 本	淨變現價值	
庫存藥品	\$ 413,215,568	412,558,533	
庫存物品	43,417,103	43,183,293	
庫存食材	4,714,971	4,714,971	
庫存血液	1,688,588	1,688,588	
庫存保健品	565,284	565,284	
	463,601,514	462,710,669	
減：備抵存貨跌價損失	890,845		
	\$ 462,710,669		

30

台灣基督長老教會馬偕醫療財團法人

預付款項明細表

民國一〇七年十二月三十一日

單位：新台幣元

107.12.31			
客 戶 名 稱	摘 要	金 額	備 註
非關係人：			
預付藥品費		\$ 2,568,790	
預付保險費		971,911	
其 他		<u>6,806,785</u>	註
		<u>\$ 10,347,486</u>	

註：各科目餘額均未超過本科目金額5%，不予單獨列示。

台灣基督長老教會馬偕醫療財團法人

其他流動資產明細表

民國一〇七年十二月三十一日

單位：新台幣元

		107.12.31					
項	目	摘	要	金	額	備	註
暫付款項：							
	職員借薪			\$	1,273,042		
	其他				<u>1,263,762</u>		
				\$	<u>2,536,804</u>		

台灣基督長老教會馬偕醫療財團法人

基金變動明細表

民國一〇七年一月一日至十二月三十一日

單位：新台幣元

項 目	107年度				備註
	期初餘額	本期增加額	本期減少額	期末餘額	
社會服務基金	\$ -	4,654,178	601,434	4,052,744	
海外宣教基金	284,603	158,600	350,130	93,073	
自殺防治基金	2,623,215	425,492	26,400	3,022,307	
莫拉克基金	1,623,483	-	-	1,623,483	
肝臟醫學基金	18,200	15,488	-	33,688	
購置救護車基金	4,803,286	5,572,837	5,060,877	5,315,246	
購置輪椅基金	1,206,586	206,028	285,000	1,127,614	
購置其他設備基金	2,362,068	2,402,377	108,480	4,655,965	
紀念床/慈善床基金	296,200	135,500	-	431,700	
指定募捐基金	4,771,850	4,083,753	914,057	7,941,546	
馬偕院訊基金	9,300	2,000	-	11,300	
贊助活動經費基金	31,600	-	2,000	29,600	
社區健康照顧基金	6,505,481	2,275,270	358,566	8,422,185	
腸癌病友關懷基金	5,500	6,500	-	12,000	
馬偕醫學院校務基金	13,758	21,650	13,758	21,650	
馬偕兒童醫院基金	1,110,006	1,283,156	-	2,393,162	
兒童幹細胞移植病房 基金	150,000	2,400	-	152,400	
馬偕護專發展基金	1,000	1,000	1,000	1,000	
	<u>\$ 25,816,136</u>	<u>21,246,229</u>	<u>7,721,702</u>	<u>39,340,663</u>	

台灣基督長老教會馬偕醫療財團法人
以成本衡量之金融資產變動明細表

民國一〇七年一月一日至十二月三十一日

單位：新台幣元

107年度

名 稱	期初餘額		本期增加		本期減少		期末餘額		市價或淨值		入帳基礎	提供擔保或質押情形	備註
	股數	金額	股數	金額	股數	金額	股數	金額	單價	總 價			
淡水一信(股)公司	250	\$ 25,000	-	-	-	-	250	25,000	437.4358	108,359	成本法	無	
群泰生物科技(股)公司	25,000	300,000	-	-	-	-	25,000	300,000	1.5474	38,685	"	"	
		\$ 325,000						325,000		147,044			

台灣基督長老教會馬偕醫療財團法人

固定資產變動明細表

民國一〇七年一月一日至十二月三十一日

單位：新台幣元

107年度							
項 目	期初餘額	本期增加額	本期減少額	重分類	期末餘額	提供擔保 或質押情形	備註
成 本：							
土 地	\$ 6,894,335,744	-	-	-	6,894,335,744	無	
房屋及建築 設備	15,416,013,380	3,532,216	74,659,759	110,203,350	15,455,089,187	"	
醫療儀器設 備	6,327,693,605	324,989,050	250,971,514	136,039,500	6,537,750,641	"	
交通運輸設 備	62,077,349	6,625,300	4,018,190	2,962,000	67,646,459	"	
資訊設備	949,208,493	40,529,966	63,435,619	1,191,760	927,494,600	"	
雜項設備	918,295,321	19,787,997	30,276,548	5,231,367	913,038,137	"	
租賃資產	3,115,726	2,640,000	-	(2,550,000)	3,205,726	"	
未完工程	62,187,752	210,661,521	-	(134,982,263)	137,867,010	"	
預付設備款	65,875,350	183,065,350	-	(151,730,950)	97,209,750	"	
預付土地款	228,117,757	454,080	-	-	228,571,837	"	
	<u>\$ 30,926,920,477</u>	<u>792,285,480</u>	<u>423,361,630</u>	<u>(33,635,236)</u>	<u>31,262,209,091</u>		

台灣基督長老教會馬偕醫療財團法人

固定資產累計折舊變動明細表

民國一〇七年一月一日至十二月三十一日

單位：新台幣元

項 目	107年度					備註
	期初餘額	本期增加額	本期減少額	重分類	期末餘額	
房屋及建築設備	\$ 8,350,604,738	524,955,968	74,625,929	-	8,800,934,777	
醫療儀器設備	4,272,709,338	468,074,328	250,407,058	2,160,412	4,492,537,020	
交通運輸設備	42,966,807	6,396,228	3,925,260	-	45,437,775	
資訊設備	778,946,521	75,212,369	63,346,702	-	790,812,188	
雜項設備	694,511,502	51,710,924	29,788,202	(70,000)	716,364,224	
租賃資產	2,331,278	406,640	-	(2,160,412)	577,506	
	<u>\$14,142,070,184</u>	<u>1,126,756,457</u>	<u>422,093,151</u>	<u>(70,000)</u>	<u>14,846,663,490</u>	

台灣基督長老教會馬偕醫療財團法人

應付帳款明細表

民國一〇七年十二月三十一日

單位：新台幣元

107.12.31									
客	戶	名	稱	摘	要	金	額	備	註
非關係人：									
				裕利(股)公司	物品、藥品、保健品	\$	567,059,605		
				台灣大昌華嘉(股)公司	物品、藥品、食材		321,688,758		
				久裕企業(股)公司	藥 品		154,358,542		
				羅氏大藥廠(股)公司	藥 品		142,177,167		
				其他	藥品、物品、食材、血液等		<u>1,100,257,508</u>		註
						\$	<u><u>2,285,541,580</u></u>		

註：各科目餘額均未超過本科目金額5%，不予單獨列示。

台灣基督長老教會馬偕醫療財團法人

預收款項明細表

民國一〇七年十二月三十一日

單位：新台幣元

		107.12.31					
項	目	摘	要	金	額	備	註
預收醫療費用				\$	35,225,573		
暫收款項					<u>23,575,347</u>		
				\$	<u>58,800,920</u>		

台灣基督長老教會馬偕醫療財團法人

其他流動負債明細表

民國一〇七年十二月三十一日

單位：新台幣元

107.12.31							
項	目	摘	要	金	額	備	註
代收款項		代扣薪資、獎金所得稅		\$	24,557,415		
		代扣勞保費及健保費			41,195,998		
		代扣退休自提金			9,444,636		
		其他			75,387		
					<u>75,273,436</u>		
其他應付款		應付保險費			105,768,768		
		應付提撥職員退休基金			251,478,529		
		應付研究計畫			29,240,233		
		應付修繕保養費			7,137,799		
		應付稅捐			2,871,618		
		其 他			276,271,572		註
					<u>672,768,519</u>		
				\$	<u>748,041,955</u>		

註：主要係應付工程款、裝修費、租賃費、零用金等雜項費用，因各科目餘額均未超過本科目金額5%，不予單獨列示。

台灣基督長老教會馬偕醫療財團法人

其他負債明細表

民國一〇七年十二月三十一日

單位：新台幣元

		107.12.31			
項	目	摘	要	金 額	備註
退休金準備				\$ 848,672,754	
職員互助金				2,089,790	
存入保證金		停車場		808,450	
		護理之家		417,000	
		其他		210,035,785	
				<u>211,261,235</u>	
				<u>\$ 1,062,023,779</u>	

40

台灣基督長老教會馬偕醫療財團法人

醫務收入明細表

民國一〇七年一月一日至十二月三十一日

單位：新台幣元

項 目	摘 要	107年度
門急診收入—健保	治療處置收入	\$ 3,463,826,142
	檢驗檢查收入	2,578,437,032
	藥品材料收入	5,455,770,317
	其他收入	342,831,830
		<u>11,840,865,321</u>
門急診收入—非健保	治療處置收入	587,442,767
	檢驗檢查收入	495,983,081
	藥品材料收入	697,409,129
	掛號費收入	457,529,955
	其他收入	92,675,478
		<u>2,331,040,410</u>
住院收入—健保	治療處置收入	2,804,694,515
	檢驗檢查收入	720,057,674
	藥品材料收入	2,283,067,018
	病房費收入	1,621,067,756
	其他收入	545,645,186
		<u>7,974,532,149</u>
住院收入—非健保	治療處置收入	331,095,524
	檢驗檢查收入	148,717,497
	藥品材料收入	1,087,894,749
	病房費收入	651,668,280
	其他收入	473,820,367
		<u>2,693,196,417</u>
其他醫務收入—健保		53,901,545
其他醫務收入—非健保		93,274,726
減：支付點值調整		(1,599,098,510)
減：健保核減		(565,706,766)
減：醫療優待		(191,651,336)
醫務收入淨額		<u>\$ 22,630,353,956</u>

註：總帳以此明細為劃分基礎

台灣基督長老教會馬偕醫療財團法人

醫務成本明細表

民國一〇七年一月一日至十二月三十一日

單位：新台幣元

項 目	107年度	備 註
人事費用	\$ 9,799,795,159	
藥品費用	5,483,575,270	
醫材費用	2,540,636,308	
折舊費用	973,775,887	
租金費用	61,571,625	
事務費用	323,865,598	
醫療社會服務費用	225,234,949	
教育研究發展費用	876,592,895	
其他醫務費用	833,220,938	
	<u>\$ 21,118,268,629</u>	

42

台灣基督長老教會馬偕醫療財團法人

其他醫務費用明細表

民國一〇七年一月一日至十二月三十一日

單位：新台幣元

項 目	107年度	備 註
消耗品	\$ 97,765,087	
維修保養費	234,815,642	
稅 捐	6,906,074	
水電燃料費	234,088,267	
雜項購置	64,323,830	
信用卡手續費	9,222,805	
保全費	17,447,697	
保險費	582,680	
壞 帳	21,406,969	
遞延費用攤銷	86,407,328	
搬 運費	1,021,056	
餐 費	40,059,964	
廣告費	199,417	
春節慰勞金	5,339,966	
外包人力費	3,325,684	
有線頻道費	597,158	
設備檢測費	944,702	
報 費	1,204,555	
洗衣費	1,189,250	
勞務費	1,674,700	
雜 費	4,698,107	註
	<u>\$ 833,220,938</u>	

註：係規費、花材及配章等多項雜項支出。

台灣基督長老教會馬偕醫療財團法人

管理費用明細表

民國一〇七年一月一日至十二月三十一日

單位：新台幣元

項	目	摘	要	107年度	備註
人事費用				\$ 562,809,438	
折舊				104,234,913	
遞延費用攤銷				24,061,071	
文具影印				3,752,177	
交通旅費				2,131,094	
交際費				3,589,202	
郵電費				8,784,365	
清潔費				35,006,964	
雜費				26,265,184	
消耗品				7,308,182	
維修保養費				51,090,275	
稅捐				17,644,995	
水電燃料費				58,133,916	
雜項購置				6,923,609	
勞務費				14,454,242	
保全費				3,967,655	
保險費				1,256,837	
租金費用				15,324,286	
各種會費				99,610,060	
				<u>\$ 1,046,348,465</u>	

台灣基督長老教會馬偕醫療財團法人

非醫務活動收益費損明細表

民國一〇七年一月一日至十二月三十一日

單位：新台幣元

項 目	107年度	備 註
非醫務活動收益		
利息收入	\$ 52,520,475	
調理包收益	6,963,192	
停車場收益	79,068,176	
捐贈收入-未受限	43,446,469	
捐贈收入-暫時受限	17,145,438	
租金收入	83,782,643	
研究計劃收入	428,951,764	
其 他	283,639,048	
小 計	<u>995,517,205</u>	
非醫務活動費損		
研究計劃費用	(339,678,589)	
捐贈費用	(210,976,409)	
停車場支出	(14,454,185)	
停車場折舊	(3,247,125)	
董事會費用	(5,851,636)	
董事會議室設備折舊	(89,157)	
調理包支出	(7,322,270)	
賣場折舊	(14,563,652)	
其 他	(160,589,457)	
小 計	<u>(756,772,480)</u>	
	\$ <u>238,744,725</u>	

台灣基督長老教會馬偕醫療財團法人

董事會費用明細表

民國一〇七年一月一日至十二月三十一日

單位：新台幣元

項 目	107年度	備 註
文具影印費	\$ 56,643	
交通費	60,913	
出席車馬費	2,269,721	出席費車馬費
旅 費	72,833	
交際費	1,826,519	花籃等
郵電費	122,201	
雜 費	951,397	開會餐費
維修保養費	256,742	
折舊攤銷	89,157	會議室電腦設備等
團保費	233,106	
合約印花稅	1,561	
	<u>\$ 5,940,793</u>	

台灣基督長老教會馬偕醫療財團法人

教育研究發展費用明細表

民國一〇七年一月一日至十二月三十一日

單位：新台幣元

項 目	107年度	備 註
進修經費(人才培訓費用)	\$ 70,127,093	註一
教學經費(健康教育費用)	359,291,064	註二
研究經費(研究發展費用)	447,174,738	註三
	<u>\$ 876,592,895</u>	

註：教育研究發展費用係指醫療法第四十六條規定之研究發展、人才培訓、健康教育等費用明細。

註一：指依院頒辦法執行實際用於人員進修(含國內外)之教育經費。

註二：指實際用於教學之相關費用，含主治醫師教學薪資、圖書館人員薪資及專任教學行政人員之薪資、專家學者學術演講之差旅費講員費、教學活動相關之印刷影印幻燈等教材費用及圖書費等。

註三：指實際用於研究之相關費用，含院內計畫、競爭力計畫及校際合作計畫之實驗耗材、設備及人事費用。

台灣基督長老教會馬偕醫療財團法人

醫療社會服務費用明細表

民國一〇七年一月一日至十二月三十一日

單位：新台幣元

項 目	107年度	備 註
貧困家庭、弱勢家庭、無依或路倒病人所需醫療費用，及其因病情所需之交通、輔具、照護、康復、喪葬或其他特殊需要之相關費用	\$ 45,099,604	
輔導病人或家屬團體之相關費用	72,736,585	
辦理社區醫療保健、健康促進及社區回饋等醫療服務之相關費用	69,176,507	
便民社會服務之相關費用	30,789,864	
配合政府政策辦理國際醫療援助之相關費用	66,354	
其 他	7,366,035	
	<u>\$ 225,234,949</u>	註

註：執行服務績效：

1. 醫療費用及急難補助
2. 獨居老人送餐服務
3. 免費贈送弱勢銀髮族調理包
4. 路倒家暴自殺等個案之社會心理協助
5. 疾病族群之聯誼會、座談會及團體衛教
6. 院牧部病友心靈關懷、心靈成長團體及衛教活動
7. 深耕社區關懷與服務，營造社區健康生活
8. 志工團隊贊助會
9. 院牧部義工團隊
10. 國際醫療援助團隊
11. 協談輔導及平安線
12. 貧困弱勢學童在校活力營養早餐

台灣基督長老教會馬偕醫療財團法人

財務報告其他揭露事項

民國一〇七年度

台灣基督長老教會馬偕醫療財團法人
財務報告其他揭露事項
民國一〇七年度及一〇六年度

壹、業務狀況

一、重大業務事項：無。

二、最近二年度董事、監察人酬勞資訊

民國一〇七年度

職 稱	姓 名	出 席 費、 車馬費等酬勞	說 明
第十七屆			
董 事 長	劉伯恩 ✓	\$ 39,600	
董 事 長	蔡國明 ✓✓	134,792	
董 事	謝若蘭 ✓✓	87,920	
董 事	李文裕 ✓✓	253,572	
董 事	李美意 ✓✓	108,600	
董 事	郭張麗鳳 ✓✓	118,000	
董 事	陳文輝 ✓✓	105,083	
董 事	林柏壽 ✓✓	166,483	
董 事	許榮豐 ✓✓	71,600	
董 事	陳美麗 ✓✓	76,200	
董 事	吳千住 ✓✓	76,000	
董 事	葉瑞安 ✓✓	90,800	
董 事	韋淑玲 ✓✓	215,351	
董 事	鄭福信 ✓✓	228,400	
董 事	李奇龍 ✓	43,000	
	小計	<u>1,815,401</u>	

邱連
鄭坤敏

職 稱	姓 名	出 席 費、 車馬費等酬勞	說 明
第十八屆			
董 事 長	胡志強✓	\$ 131,120	
董 事	蕭聰穎✓	40,200	
董 事	鄭明敏✓	31,000	
董 事	林憲懋✓	9,000	
董 事	邱銘煌✓	8,800	
董 事	廖穗芬✓	11,000	
董 事	王宗仁✓	12,000	
董 事	鄭宏足✓	19,600	
董 事	陳金杏✓	21,600	
董 事	黃道福✓	11,200	
董 事	唐俊裕✓	35,200	
董 事	柯雅芳✓	18,800	
董 事	白明鏡✓	41,200	
董 事	葉瑞安✓	6,800	
董 事	鄭福信✓	56,800	
	小計	454,320	
	合計	\$ 2,269,721	

民國一〇六年度

職稱	姓名	出席費、 車馬費等酬勞	說明
第十七屆			
董事長	劉伯恩	\$ 348,300	
董事	蔡國明	82,700	
董事	謝若蘭	81,560	
董事	李文裕	250,660	
董事	李美意	122,300	
董事	郭張麗鳳	137,000	
董事	陳文輝	118,200	
董事	林柏壽	285,900	
董事	許榮豐	73,300	
董事	邱文達	4,400	
董事	陳美麗	87,900	
董事	吳千住	81,600	
董事	葉瑞安	86,400	
董事	韋淑玲	151,440	
董事	鄭福信	152,000	
		<u>\$ 2,063,660</u>	

主辦會計：



會計主管：



董事長：



貳、重要財務資訊之揭露

一、簡明資產負債表及收支餘絀表

(一)資產負債表資料

單位：新台幣元

項目	最近五年財務資料				
	107年度	106年度	105年度	104年度	103年度
流動資產	12,313,661,080	10,899,444,904	9,503,012,666	8,454,386,220	7,348,993,000
基金及投資	39,665,663	26,141,136	54,357,104	18,289,925	18,376,659
固定資產	16,415,545,601	16,784,850,293	17,335,512,766	17,510,660,952	17,888,953,098
無形資產	27,688,186	31,097,302	37,749,680	44,482,915	43,919,223
其他資產	137,401,928	157,154,623	172,070,184	145,608,609	119,942,589
資產總額	28,933,962,458	27,898,688,258	27,102,702,400	26,173,428,621	25,420,184,569
流動負債	4,517,855,671	3,982,406,438	3,665,594,629	3,366,589,958	3,316,416,944
長期負債	1,020,787,711	1,020,787,711	1,020,787,711	1,020,787,711	1,020,787,711
其他負債	1,062,023,779	997,149,909	963,050,792	939,493,664	863,251,772
淨值	22,333,295,297	21,898,344,200	21,453,269,268	20,846,557,288	20,219,728,142
負債及淨值總額	28,933,962,458	27,898,688,258	27,102,702,400	26,173,428,621	25,420,184,569

註：最近五年度財務資料均經會計師查核簽證。

主辦會計：



會計主管：



董事長：



(二)收支餘絀表資料

單位：新台幣元

項目	最近五年財務資料				
	107年度	106年度	105年度	104年度	103年度
醫務收入	22,630,353,956	21,577,642,958	20,049,685,877	18,913,162,032	18,357,684,145
醫務成本	21,118,268,629	19,840,120,613	18,707,067,358	17,507,874,192	16,707,420,257
醫務毛利	1,512,085,327	1,737,522,345	1,342,618,519	1,405,287,840	1,650,263,888
管理費用	1,046,348,465	1,023,370,760	985,323,393	909,569,298	1,008,498,008
醫務利益	465,736,862	714,151,585	357,295,126	495,718,542	641,765,880
非醫務活動收益	995,517,205	987,413,329	970,078,152	848,603,149	1,038,971,587
非醫務活動費損	756,797,780	1,068,705,317	575,347,671	562,555,196	1,046,177,205
本期稅前餘絀	704,456,287	632,859,597	752,025,607	781,766,495	634,560,262
所得稅費用	269,505,190	187,784,665	145,313,627	154,937,349	91,410,827
本期稅後餘絀—永久受限	-	-	-	-	-
本期稅後餘絀—暫時受限	13,524,527	(28,215,968)	35,767,179	(86,734)	(53,108,757)
本期稅後餘絀—未受限	421,426,570	473,290,900	570,944,801	626,915,880	596,258,192
本期稅後餘絀合計	434,951,097	445,074,932	606,711,980	626,829,146	543,149,435

註：最近五年度資料均經會計師查核簽證。

主辦會計：



會計主管：



董事長：



53

二、重要財務比率分析

項目	年度	最近五年財務資料				
		107年度	106年度	105年度	104年度	103年度
財務結構	1.負債占資產比率(負債比率)(%)	22.81	21.51	20.84	20.35	20.46
	2.長期資金占固定資產比率(%)	142.27	136.55	129.64	124.88	118.74
償債能力	1.流動比率(%)	272.56	273.69	259.25	251.13	221.59
	2.速動比率(%)	262.08	262.86	247.12	239.31	209.22
	3.利息保障倍數(倍)	-	-	-	-	-
經營表現	1.健保門急診收入占醫務收入比率(%)	47.39	46.94	47.04	46.39	46.02
	2.健保住院收入占醫務收入比率(%)	31.91	32.22	32.84	34.23	35.53
	3.健保其他醫務收入占醫務收入比率(%)	0.22	0.22	0.24	0.26	0.28
	4.非健保醫務收入占醫務收入比率(%)	20.48	20.62	19.88	19.12	18.17
	5.人事費用占醫務成本比率(%)	46.40	46.61	47.24	47.62	47.24
	6.藥品費用占醫務成本比率(%)	25.97	25.09	24.46	24.44	24.52
	7.折舊費用占醫務成本比率(%)	4.61	5.15	5.40	5.51	5.72
	8.研究發展、人才培訓及健康教育支出占醫療收入結餘比率(%)	55.92	46.61	56.41	49.26	46.14
	9.醫療救濟、社區醫療服務及其他社會服務支出占醫療收入結餘比率(%)	14.37	12.96	16.60	15.38	12.98
	10.固定資產週轉率(次)	1.36	1.26	1.15	1.07	1.03
	11.總資產週轉率(%)	0.80	0.78	0.75	0.73	0.74
獲利能力	1.資產報酬率(%)	1.53	1.62	2.28	2.43	2.18
	2.醫務利益率(%)	2.06	3.31	1.78	2.62	3.50
	3.稅前純益率(%)	3.11	2.93	3.75	4.13	3.46
	4.稅後純益率(%)	1.92	2.06	3.03	3.31	2.96
現金流量	現金流量比率(%)	51.10	52.39	58.65	64.26	72.82
槓桿度	財務槓桿度(%)	1.00	1.00	1.00	1.00	1.00

註：計算公式如下：

一、財務結構(%)：

(一)負債占資產比率(負債比率)=負債總額/資產總額×100%

(二)長期資金占固定資產比率=(淨值+長期負債)/固定資產淨額×100%

二、償債能力：

(一)流動比率=流動資產/流動負債

(二)速動比率=(流動資產-存貨-預付款項)/流動負債

(三)利息保障倍數=所得稅及利息費用前純益或餘絀/本期利息支出

三、經營表現：

- (一)健保門急診收入占醫務收入比率=健保門急診收入淨額/醫務收入淨額
- (二)健保住院收入占醫務收入比率=健保住院收入淨額/醫務收入淨額
- (三)健保其他醫務收入占醫務收入比率=健保其他醫務收入淨額/醫務收入淨額
- (四)非健保醫務收入占醫務收入比率=健保以外醫務收入淨額/醫務收入淨額
- (五)人事費用占總醫務成本比率=人事費用/醫務成本
- (六)藥品費用占醫務成本比率=全年藥品總費用/醫務成本
- (七)折舊費用占醫務成本比率=全年折舊費用/醫務成本
- (八)研究發展、人才培訓及健康教育支出占醫療收入結餘比率=研究發展、人才培訓及健康教育支出/[醫務利益(損失)+(研究發展、人才培訓、健康教育、醫療救濟、社區醫療服務及其他社會服務事項支出)]
- (九)醫療救濟、社區醫療服務及其他社會服務支出占醫療收入結餘比率=醫療救濟、社區醫療服務及其他社會服務支出/[醫務利益(損失)+(研究發展、人才培訓、健康教育、醫療救濟、社區醫療服務及其他社會服務事項支出)]
- (十)固定資產週轉率(次)=醫務收入淨額/固定資產淨額
- (十一)總資產週轉率=醫務收入淨額/[(期初資產總額+期末資產總額)/2]

四、獲利比率(%)：

- (一)資產報酬率=[稅後損益或稅後餘絀+利息費用(1-稅率)]/[(期初資產總額+期末資產總額)/2]x100%
- (二)醫務利益率=醫務利益/醫務收入淨額x100%
- (三)稅前純益率=稅前損益或稅前餘絀/醫務收入淨額x100%
- (四)稅後純益率=稅後損益或稅後餘絀/醫務收入淨額x100%

五、現金流量：

現金流量比率=營運活動淨現金流量/[(期初流動負債+期末流動負債)/2]

六、槓桿度：

財務槓桿度=醫務利益/(醫務利益-利息費用)

三、其他足以增進對財務狀況，營業結果及現金流量或其變動趨勢之瞭解的重要資訊(如物價、匯率變動之影響)：

項 目	執行績效說明
貧困家庭、弱勢家庭、無依或路倒病人所需醫療費用，及其因病情所需之交通、輔具、照護、康復、喪葬或其他特殊需要之相關費用。 實際支出經費\$45,099,604	醫療費用及急難補助 <ul style="list-style-type: none">• 為讓遭逢重大傷病、長期慢性病、意外或是災難等弱勢家庭得到良好醫療，凡於本院就醫病人經社工人員專業評估後，可接受申請醫療補助，以緩解家庭危機之經濟困頓，讓病人即時接受適當的治療，增進其身心靈健康，並提升其生命品質。 本院設置40多項特殊個案基金如小兒血液腫瘤、早產兒、人工電子耳、癌症及罕見疾病等基金，以協助個別疾病之診治。• 即時提供病患手術後照護、輔具、救護車及喪葬費等短期急難補助，同時協尋院外資源以紓解病患困境。 統計107年度醫療費用及急難補助，台北及淡水共46,076人次，台東共4,045人次，新竹共2,931人次。

55

獨居老人送餐服務及贈送弱勢銀髮族調理包

- 本院自民國95年起與台北市社福中心合作，以台北市中山區、大同區、低收入、弱勢獨居老人為對象，運用本院志工提供送餐服務。
- 結合政府單位或民間組織，接受合適個案之轉介，將本院研發之調理餐包免費贈送社區弱勢長者，為弱勢長者的生活照顧及健康維護盡一分心力。統計107年度北市及新北市共服務3,306人次。
- 台東自97年起推動「點燈計劃」，提供台東縣獨居長者週末及假日送餐服務，107年度服務蘭嶼鄉、綠島鄉、金峰鄉、長濱鄉...等9個鄉鎮及本院居家照護個案共281名，合計送餐3,372人次。
- 新竹分院結合弱勢團體免費贈送弱勢家庭、受暴婦女及街友，協助其以簡便的方式補充營養，統計107年度共贈送9,494人次。

路倒、家暴、自殺等個案之社會心理協助

- 協助路倒家暴自殺等病患，陪伴驗傷心情支持法律諮詢及衛生署社會局通報。
- 統計107年度台北及淡水協助路倒22人次、疑似法定保護性個案1,005人次、自殺100人次、到院前死亡84人次、獨居55人次、無家屬65人次、遊民22人次。
- 台東協助疑似法定保護性個案180人次、自殺164人次、到院前死亡29人次。
- 新竹協助疑似法定保護性個案291人次、自殺個案47人次、到院前死亡10人次、路倒遊民2人次。

56

項 目
輔導病人或家屬團體之相關
費用。

實際支出經費\$72,736,585

執 行 績 效 說 明
疾病族群之聯誼會、座談會及團體衛教

- 本院社工師透過各疾病族群之病人/家屬聯誼會、病友團體或與各科醫療團隊合作舉行座談會、團體衛教等，期增強病友及家屬對於疾病適應之能力、獲得情感之支持與認同，強化病友自我照護能力。
- 統計107年度台北及淡水共有15類團體，如兒科、兒癌、早療、燙傷、乳癌病友及家屬、大腸癌、小兒糖尿、早產兒、人工電子耳、腎友、心血管疾病、HIV糖尿病等病友團體，共69場次，服務1,965人次。
- 台東107年度服務病友團體有：安寧支持團體、中風病友團體、家庭照顧者聯誼及喘息之旅、身心科病患及家屬知性之旅及家屬座談、洗腎病友團體、癌症支持團體，共69場次，共服務493人次。
- 新竹107年度服務病友團體如：乳癌病友團體、早產兒回娘家、腎友支持團體、糖尿病友團體、第一型糖尿病兒童與青少年支持團體、兒科病房活動、癌症關懷等病友團體。共舉辦17場次活動，服務543人次。

院牧部病友心靈關懷、心靈成長團體及衛教活動

統計107年度關懷人次及活動場次：

- 病人關懷台北及淡水92,140人，台東17,019人，新竹22,578人。
- 慕道洗禮台北及淡水30人，台東189人，新竹45人。
- 臨終、喪事協助處理台北及淡水113人，台東88人，新竹38人。
- 病房獻詩：台北及淡水每週二早上10:00~11:30，台東每週五早上10:00~11:30。
- 門診佈道：台北淡水共150場，
台東每週一早上10:00~11:00。

項 目
辦理社區醫療保健、健康促進及社區回饋等醫療服務之相關費用。

實際支出經費\$69,176,507

執行績效說明
深耕社區關懷與服務，營造社區健康生活

- 107年社區健康促進活動服務量台北：3,042場次、97,529人次。
淡水：1,505場次、85,875人次。
淡水健康服務站服務量：107,673人次。
- 107年淡水舉辦捐血活動、戒菸週活動、器官捐贈宣導等，提升社區健康意識，為鄰近居民健康把關。共計26場次，參與人數為9,790人。
- 台北社區宣導：四癌篩檢計癌資源中心宣導、燙傷兒童回歸教育宣導、燙傷預防教育宣導及器官捐贈宣導，共6類，107年共計53場次，4,422人次。
- 淡水社區服務站：為民眾進行量血壓、體重、體脂肪、腰圍測量等服務，若有弱勢的長者需協助者，隨時轉介社會工作師(員)給予協助，107年共計服務4,821人次。
- 配合台東縣各衛生所至社區舉辦癌症篩檢活動，107年辦理8場活動437人次參加。一般民眾衛教宣導60人次。
- 早期療育篩檢評估274人次、兒童聯合評估402人次、到宅服務695人。
- 新竹舉辦社區器官捐贈、家庭暴力防治及癌症宣導活動，107年度舉辦31場次，參與人數為2,030人。
- 新竹設立三個社區健康小站關懷社區老人，統計107年度共服務2,016人次。
- 新竹107年度成立「社區整體照顧體系-B級複合型服務中心」，提供預防及延緩失能失智照護，並提供共餐服務，總計服務1,199人次，另舉辦照顧者支持團體，共計8場次，服務112人次。
- 新竹於98年6月起於桃山部落設置「老人日間關懷站」。提供電話問安、關懷訪視、轉介服務、送餐服務及健康促進活動，統計107年度共服務8,837人次。

項 目
便民社會服務之相關費用。

實際支出經費\$30,789,864

配合政府政策辦理國際醫療
援助之相關費用。

實際支出經費\$66,354

其他。

實際支出經費\$7,366,035

執行績效說明

志工團隊贊助會

- 本院設立贊助會為志工團隊，北淡院區定期服務義工計有1,296位。設有急診服務組、支援服務組、門診服務組、兒童服務組、住院服務組、櫃檯服務組、老人服務組等七大服務組。淡水院區另設有安寧服務組及社區服務組。
- 統計107年度台北及淡水總服務時數為233,084小時。
- 台東定期服務義工有196位，總服務時數為16,030小時。
- 新竹定期服務義工有281位，總服務時數為43,174小時，總服務人次為13,090人。

院牧部義工團隊

- 統計107年度台北淡水關懷義工團隊334人，贊助教會及團體11個。關懷服務總人次為117,388人。
- 台東關懷義工團隊38人，關懷服務總時數3,082小時。招募新義工，完成受聘共6人。設立心靈驛站，員工關懷940人。
- 新竹關懷義工團隊40人，關懷服務總時數4,367小時。

國際醫療援助團隊

- 柬埔寨醫療團12人，看診2,047人次。
- 吉里巴斯醫療團9人，看診740人次。
- 吉里巴斯醫療團9人，看診768人次。
- 與玉山銀行/台灣希望之芽協會舉辦第24屆愛無國界聯合義診團，16位醫療團隊成員參加，義診共服事2,006人次。

協談輔導及平安線

統計107年度台北及淡水分院協談人次、輔導個案及活動：

- 面談個案2,399人次。
- 平安線(電話協談、信件)4,986人次。
- 輔導弱勢個案532人次。
- 預防講座或訓練團體73次。
- 平安線義工(88人)活動教育及個案研討5次。
- 心理成長團體132次、心理健康講座31場。

貧困弱勢學童在校活力營養早餐

- 台東107年提供貧困弱勢學童在校活力營養早餐
知本國小四位低收入住戶學童一學年營養早餐禮盒32,000元、岩灣國小五位低收入戶學童一學年營養早餐禮盒18,500元。

59

參、附設機構之財務資料

一、附設機構之簡明資產負債表

台灣基督長老教會馬偕醫療財團法
人馬偕紀念醫院

	107.12.31	106.12.31
流動資產	\$ 6,217,996,195	5,780,819,392
基金及投資	39,665,663	26,141,136
固定資產	6,179,413,099	6,138,807,786
無形資產	20,336,567	22,521,357
其他資產	3,148,365,051	3,175,309,870
資產總額	15,605,776,575	15,143,599,541
流動負債	2,018,207,416	1,935,970,819
長期負債	533,489,906	533,489,906
其他負債	504,738,217	478,040,680
負債總額	3,056,435,539	2,947,501,405
淨 值	12,549,341,036	12,196,098,136
負債及淨值總額	15,605,776,575	15,143,599,541

主辦會計：



負責人：



董事長：



台灣基督長老教會馬偕醫療財團法
人馬偕兒童醫院

	107.12.31	106.12.31
流動資產	\$ -	-
基金及投資	-	-
固定資產	167,136,239	189,093,846
無形資產	470,565	258,327
其他資產	-	-
資產總額	167,606,804	189,352,173
流動負債	-	-
長期負債	-	-
其他負債	-	-
負債總額	-	-
淨 值	167,606,804	189,352,173
負債及淨值總額	167,606,804	189,352,173

主辦會計：



負責人：



董事長：



台灣基督長老教會馬偕醫療財團法人
附設大同老人日間照護中心

	107.12.31	106.12.31
流動資產	\$ 5,442,444	2,127,320
基金及投資	-	-
固定資產	2,019,197	2,504,190
無形資產	-	-
其他資產	1,075,182	1,810,333
資產總額	8,536,823	6,441,843
流動負債	1,641,197	1,748,190
長期負債	-	-
其他負債	-	-
負債總額	1,641,197	1,748,190
淨 值	6,895,626	4,693,653
負債及淨值總額	8,536,823	6,441,843

主辦會計：



負責人：



董事長：



台灣基督長老教會馬偕醫療財團法人
附設八里下庄老人日間照顧中心

	107.12.31	106.12.31
流動資產	\$ 1,887,176	462,906
基金及投資	-	-
固定資產	14,256,044	14,567,252
無形資產	-	-
其他資產	-	-
資產總額	16,143,220	15,030,158
流動負債	29,160,777	25,904,507
長期負債	-	-
其他負債	-	-
負債總額	29,160,777	25,904,507
淨 值	(13,017,557)	(10,874,349)
負債及淨值總額	16,143,220	15,030,158

主辦會計：



負責人：



董事長：



台灣基督長老教會馬偕醫療財團法
人附設北海岸老人日間照顧中心

	107.12.31	106.12.31
流動資產	\$ 2,358,732	1,020,404
基金及投資	-	-
固定資產	9,791,136	10,675,008
無形資產	-	-
其他資產	-	-
資產總額	12,149,868	11,695,412
流動負債	22,107,489	19,468,040
長期負債	-	-
其他負債	-	-
負債總額	22,107,489	19,468,040
淨 值	(9,957,621)	(7,772,628)
負債及淨值總額	12,149,868	11,695,412

主辦會計：



負責人：



董事長：



台灣基督長老教會馬偕醫療財團法
人附設馬偕居家護理所

	107.12.31	106.12.31
流動資產	\$ -	-
基金及投資	-	-
固定資產	661,499	800,961
無形資產	-	-
其他資產	-	-
資產總額	661,499	800,961
流動負債	-	-
長期負債	-	-
其他負債	-	-
負債總額	-	-
淨 值	661,499	800,961
負債及淨值總額	661,499	800,961

主辦會計：



負責人：



董事長：



62

台灣基督長老教會馬偕醫療財團法
人淡水馬偕紀念醫院

	107.12.31	106.12.31
流動資產	\$ 1,500,141,118	1,387,093,372
基金及投資	-	-
固定資產	4,451,146,874	4,692,272,512
無形資產	4,786,072	6,038,836
其他資產	43,131,288	58,889,201
資產總額	5,999,205,352	6,144,293,921
流動負債	977,360,003	861,258,147
長期負債	416,117,391	416,117,391
其他負債	251,952,108	238,335,340
負債總額	1,645,429,502	1,515,710,878
淨 值	4,353,775,850	4,628,583,043
負債及淨值總額	5,999,205,352	6,144,293,921

主辦會計：



負責人：



董事長：



台灣基督長老教會馬偕醫療財團法
人附設淡水馬偕護理之家

	107.12.31	106.12.31
流動資產	\$ -	1,770,515
基金及投資	-	-
固定資產	-	2,946,113
無形資產	-	-
其他資產	-	33,336
資產總額	-	4,749,964
流動負債	-	-
長期負債	-	-
其他負債	-	276,000
負債總額	-	276,000
淨 值	-	4,473,964
負債及淨值總額	-	4,749,964

主辦會計：



負責人：



董事長：



63

台灣基督長老教會馬偕醫療財團法
人附設淡水馬偕產後護理之家

	107.12.31	106.12.31
流動資產	\$ 1,357,657	493,761
基金及投資	-	-
固定資產	2,043,505	2,809,165
無形資產	-	-
其他資產	-	-
資產總額	3,401,162	3,302,926
流動負債	-	-
長期負債	-	-
其他負債	417,000	409,000
負債總額	417,000	409,000
淨 值	2,984,162	2,893,926
負債及淨值總額	3,401,162	3,302,926

主辦會計：



負責人：



董事長：



台灣基督長老教會馬偕醫療財團法
人台東馬偕紀念醫院

	107.12.31	106.12.31
流動資產	\$ 1,519,924,492	1,265,810,179
基金及投資	-	-
固定資產	1,760,942,851	1,830,807,658
無形資產	64,448	217,496
其他資產	13,983,354	12,863,128
資產總額	3,294,915,145	3,109,698,461
流動負債	523,295,758	429,145,255
長期負債	71,180,414	71,180,414
其他負債	132,668,335	127,756,700
負債總額	727,144,507	628,082,369
淨 值	2,567,770,638	2,481,616,092
負債及淨值總額	3,294,915,145	3,109,698,461

主辦會計：



負責人：



董事長：



64

台灣基督長老教會馬偕醫療財團法
人附設台東馬偕居家護理所

	107.12.31	106.12.31
流動資產	\$ -	-
基金及投資	-	-
固定資產	15,102	31,694
無形資產	-	-
其他資產	-	-
資產總額	15,102	31,694
流動負債	-	-
長期負債	-	-
其他負債	-	-
負債總額	-	-
淨 值	15,102	31,694
負債及淨值總額	15,102	31,694

主辦會計：



負責人：



董事長：



台灣基督長老教會馬偕醫療財團法
人新竹馬偕紀念醫院

	107.12.31	106.12.31
流動資產	\$ 3,063,917,061	2,459,140,660
基金及投資	-	-
固定資產	3,827,921,403	3,899,447,250
無形資產	2,030,534	2,061,286
其他資產	25,327,406	31,131,811
資產總額	6,919,196,404	6,391,781,007
流動負債	945,739,415	708,636,559
長期負債	-	-
其他負債	171,002,141	151,184,201
負債總額	1,116,741,556	859,820,760
淨 值	5,802,454,848	5,531,960,247
負債及淨值總額	6,919,196,404	6,391,781,007

主辦會計：



負責人：



董事長：



65

台灣基督長老教會馬偕醫療財團法
人附設新竹馬偕居家護理所

	107.12.31	106.12.31
流動資產	\$ -	-
基金及投資	-	-
固定資產	198,652	84,410
無形資產	-	-
其他資產	-	-
資產總額	198,652	84,410
流動負債	-	-
長期負債	-	-
其他負債	-	-
負債總額	-	-
淨 值	198,652	84,410
負債及淨值總額	198,652	84,410

主辦會計：



負責人：



董事長：



台灣基督長老教會馬偕醫療財團法
人清華大學附設診所

	107.12.31	106.12.31
流動資產	\$ 636,205	706,395
基金及投資	-	-
固定資產	-	2,448
無形資產	-	-
其他資產	-	-
資產總額	636,205	708,843
流動負債	343,404	274,297
長期負債	-	-
其他負債	1,245,978	1,147,988
負債總額	1,589,382	1,422,285
淨 值	(953,177)	(713,442)
負債及淨值總額	636,205	708,843

主辦會計：



負責人：



董事長：



66

台灣基督長老教會馬偕醫療財團法
人新竹兒童醫院

	107.12.31	106.12.31
流動資產	\$ -	-
基金及投資	-	-
固定資產	-	-
無形資產	-	-
其他資產	-	-
資產總額	-	-
流動負債	-	-
長期負債	-	-
其他負債	-	-
負債總額	-	-
本期損益	(4,476,828)	-
分院往來	4,476,828	-
負債及淨值總額	-	-

主辦會計：



負責人：



董事長：



二、附設機構之簡明收支餘絀表

台灣基督長老教會馬偕醫療財團法
人馬偕紀念醫院

	107年度	106年度
醫務收入	\$ 9,073,186,625	8,699,394,830
醫務成本	8,347,734,931	7,518,663,841
醫務毛利(損)	725,451,694	1,180,730,989
管理費用	302,942,854	283,918,349
醫務利益(損失)	422,508,840	896,812,640
非醫務活動收益	620,273,964	558,476,434
非醫務活動費損	539,717,254	735,719,951
本期稅前餘絀	503,065,550	719,569,123
所得稅費用	31,006,701	26,492,927
本期稅後餘絀—暫時受限	5,416,986	5,762,510
本期稅後餘絀—未受限	466,641,863	687,313,686
本期稅後餘絀	472,058,849	693,076,196

主辦會計：



負責人：



董事長：



67

台灣基督長老教會馬偕醫療財團法
人馬偕兒童醫院

	107年度	106年度
醫務收入	\$ 1,410,065,257	1,347,455,558
醫務成本	1,362,505,568	1,323,249,712
醫務毛利(損)	47,559,689	24,205,846
管理費用	172,452,922	174,390,055
醫務利益(損失)	(124,893,233)	(150,184,209)
非醫務活動收益	-	-
非醫務活動費損	-	-
本期稅前餘絀	(124,893,233)	(150,184,209)
所得稅費用	-	-
本期稅後餘絀—暫時受限	-	-
本期稅後餘絀—未受限	(124,893,233)	(150,184,209)
本期餘絀	(124,893,233)	(150,184,209)

主辦會計：



負責人：



董事長：



台灣基督長老教會馬偕醫療財團法
人附設大同老人日間照護中心

	107年度	106年度
醫務收入	\$ -	-
醫務成本	-	-
醫務毛利(損)	-	-
管理費用	-	-
醫務利益(損失)	-	-
非醫務活動收益	12,594,618	10,187,960
非醫務活動費損	10,392,645	10,930,856
本期稅前餘絀	2,201,973	(742,896)
所得稅費用	-	-
本期稅後餘絀—暫時受限	-	-
本期稅後餘絀—未受限	2,201,973	(742,896)
本期餘絀	2,201,973	(742,896)

主辦會計：



負責人：



董事長：

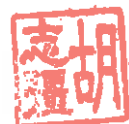

68

台灣基督長老教會馬偕醫療財團法人
附設八里下庄老人日間照護中心

	107年度	106年度
醫務收入	\$ -	-
醫務成本	-	-
醫務毛利(損)	-	-
管理費用	-	-
醫務利益(損失)	-	-
非醫務活動收益	5,078,562	3,456,018
非醫務活動費損	7,221,770	7,088,425
本期稅前餘絀	(2,143,208)	(3,632,407)
所得稅費用	-	-
本期稅後餘絀—暫時受限	-	-
本期稅後餘絀—未受限	(2,143,208)	(3,632,407)
本期餘絀	(2,143,208)	(3,632,407)

主辦會計：



負責人：



董事長：



台灣基督長老教會馬偕醫療財團法人
附設北海岸老人日間照護中心

	107年度	106年度
醫務收入	\$ -	-
醫務成本	-	-
醫務毛利(損)	-	-
管理費用	-	-
醫務利益(損失)	-	-
非醫務活動收益	6,018,679	5,434,751
非醫務活動費損	8,203,672	8,651,391
本期稅前餘絀	(2,184,993)	(3,216,640)
所得稅費用	-	-
本期稅後餘絀—暫時受限	-	-
本期稅後餘絀—未受限	(2,184,993)	(3,216,640)
本期餘絀	(2,184,993)	(3,216,640)

主辦會計：



負責人：



董事長：



69

台灣基督長老教會馬偕醫療財團法
人附設馬偕居家護理所

	107年度	106年度
醫務收入	\$ 16,429,262	16,703,220
醫務成本	16,435,918	21,751,706
醫務毛利(損)	(6,656)	(5,048,486)
管理費用	-	-
醫務利益(損失)	(6,656)	(5,048,486)
非醫務活動收益	-	-
非醫務活動費損	-	-
本期稅前餘絀	(6,656)	(5,048,486)
所得稅費用	-	-
本期稅後餘絀—暫時受限	-	-
本期稅後餘絀—未受限	(6,656)	(5,048,486)
本期餘絀	(6,656)	(5,048,486)

主辦會計：



負責人：



董事長：



台灣基督長老教會馬偕醫療財團法
人淡水馬偕紀念醫院

	107年度	106年度
醫務收入	\$ 4,871,396,276	4,686,128,962
醫務成本	5,037,622,714	5,022,693,693
醫務毛利(損)	(166,226,438)	(336,564,731)
管理費用	220,282,357	210,517,263
醫務利益(損失)	(386,508,795)	(547,081,994)
非醫務活動收益	116,601,287	116,324,944
非醫務活動費損	24,667,236	21,460,903
本期稅前餘絀	(294,574,744)	(452,217,953)
所得稅費用	-	-
本期稅後餘絀—暫時受限	-	-
本期稅後餘絀—未受限	(294,574,744)	(452,217,953)
本期稅後餘絀	(294,574,744)	(452,217,953)

主辦會計：



負責人：



董事長：



90

台灣基督長老教會馬偕醫療財團法
人附設淡水馬偕護理之家

	107年度	106年度
醫務收入	\$ -	24,398,570
醫務成本	-	35,419,486
醫務毛利(損)	-	(11,020,916)
管理費用	-	3,769,857
醫務利益(損失)	-	(14,790,773)
非醫務活動收益	-	-
非醫務活動費損	-	-
本期稅前餘絀	-	(14,790,773)
所得稅費用	-	-
本期稅後餘絀—暫時受限	-	-
本期稅後餘絀—未受限	-	(14,790,773)
本期餘絀	-	(14,790,773)

主辦會計：



負責人：



董事長：



台灣基督長老教會馬偕醫療財團法
人附設淡水馬偕產後護理之家

	107年度	106年度
醫務收入	\$ 19,287,542	19,231,407
醫務成本	18,550,266	19,902,151
醫務毛利(損)	737,276	(670,744)
管理費用	1,153,932	1,112,763
醫務利益(損失)	(416,656)	(1,783,507)
非醫務活動收益	-	-
非醫務活動費損	-	-
本期稅前餘絀	(416,656)	(1,783,507)
所得稅費用	-	-
本期稅後餘絀—暫時受限	-	-
本期稅後餘絀—未受限	(416,656)	(1,783,507)
本期餘絀	(416,656)	(1,783,507)

主辦會計：



負責人：



董事長：



台灣基督長老教會馬偕醫療財團法
人台東馬偕紀念醫院

	107年度	106年度
醫務收入	\$ 2,702,763,792	2,618,602,405
醫務成本	2,452,061,170	2,289,806,129
醫務毛利(損)	250,702,622	328,796,276
管理費用	133,229,263	140,682,562
醫務利益(損失)	117,473,359	188,113,714
非醫務活動收益	113,116,112	154,652,022
非醫務活動費損	74,089,722	142,429,706
本期稅前餘絀	156,499,749	200,336,030
所得稅費用	59,026,378	58,997,793
本期稅後餘絀—暫時受限	-	(33,978,478)
本期稅後餘絀—未受限	97,473,371	175,316,715
本期稅後餘絀	97,473,371	141,338,237

主辦會計：



負責人：



董事長：



台灣基督長老教會馬偕醫療財團法
人附設台東馬偕居家護理所

	107年度	106年度
醫務收入	\$ 4,548,824	4,749,202
醫務成本	6,760,253	6,254,730
醫務毛利(損)	(2,211,429)	(1,505,528)
管理費用	-	-
醫務利益(損失)	(2,211,429)	(1,505,528)
非醫務活動收益	-	-
非醫務活動費損	-	-
本期稅前餘絀	(2,211,429)	(1,505,528)
所得稅費用	-	-
本期稅後餘絀—暫時受限	-	-
本期稅後餘絀—未受限	(2,211,429)	(1,505,528)
本期餘絀	(2,211,429)	(1,505,528)

主辦會計：



負責人：



董事長：



台灣基督長老教會馬偕醫療財團法
人新竹馬偕紀念醫院

	107年度	106年度
醫務收入	\$ 4,525,590,684	4,153,260,982
醫務成本	3,859,739,014	3,588,571,082
醫務毛利(損)	665,851,670	564,689,900
管理費用	213,268,039	208,979,911
醫務利益(損失)	452,583,631	355,709,989
非醫務活動收益	120,883,948	136,896,237
非醫務活動費損	92,505,481	142,424,055
本期稅前餘絀	480,962,098	350,182,171
所得稅費用	179,472,111	102,293,945
本期稅後餘絀—暫時受限	8,107,541	-
本期稅後餘絀—未受限	293,382,446	247,888,226
本期稅後餘絀	301,489,987	247,888,226

主辦會計：

負責人：

董事長：

台灣基督長老教會馬偕醫療財團法
人附設新竹馬偕居家護理所

	107年度	106年度
醫務收入	\$ 4,936,172	4,513,495
醫務成本	12,064,813	9,951,302
醫務毛利(損)	(7,128,641)	(5,437,807)
管理費用	-	-
醫務利益(損失)	(7,128,641)	(5,437,807)
非醫務活動收益	-	-
非醫務活動費損	-	-
本期稅前餘絀	(7,128,641)	(5,437,807)
所得稅費用	-	-
本期稅後餘絀—暫時受限	-	-
本期稅後餘絀—未受限	(7,128,641)	(5,437,807)
本期餘絀	(7,128,641)	(5,437,807)

主辦會計：

負責人：

董事長：

台灣基督長老教會馬偕醫療財團法
人清華大學附設診所

	107年度	106年度
醫務收入	\$ 2,149,522	3,204,327
醫務成本	3,336,252	3,856,781
醫務毛利(損)	(1,186,730)	(652,454)
管理費用	-	-
醫務利益(損失)	(1,186,730)	(652,454)
非醫務活動收益	950,035	1,984,963
非醫務活動費損	-	30
本期稅前餘絀	(236,695)	1,332,479
所得稅費用	-	-
本期稅後餘絀—暫時受限	-	-
本期稅後餘絀—未受限	(236,695)	1,332,479
本期餘絀	(236,695)	1,332,479

主辦會計：



負責人：



董事長：



台灣基督長老教會馬偕醫療財團法
人新竹兒童醫院

	107年度	106年度
醫務收入	\$ -	-
醫務成本	1,457,730	-
醫務毛利(損)	(1,457,730)	-
管理費用	3,019,098	-
醫務利益(損失)	(4,476,828)	-
非醫務活動收益	-	-
非醫務活動費損	-	-
本期稅前餘絀	(4,476,828)	-
所得稅費用	-	-
本期稅後餘絀—永久受限	-	-
本期稅後餘絀—暫時受限	-	-
本期稅後餘絀—未受限	(4,476,828)	-
本期餘絀	(4,476,828)	-

主辦會計：



負責人：



董事長：



台北市會計師公會會員印鑑證明書

北市財證字第

10807039

號

會員姓名：陳富仁

事務所電話：(02)81016666

事務所名稱：安侯建業聯合會計師事務所

事務所統一編號：04016004

事務所地址：台北市信義路五段七號六十八樓

委託人統一編號：42451821

會員證書字號：北市會證字第四一五一號

印鑑證明書用途：辦理 台灣基督長老教會馬偕醫療財團法人

一〇七年度(自民國一〇七年一月一 日至

一〇七年十二月三十一日)財務報表之查核簽證。

簽名式	陳富仁	存會印鑑	
-----	-----	------	---

理事長：



核對人：



中華民國

月 18 日

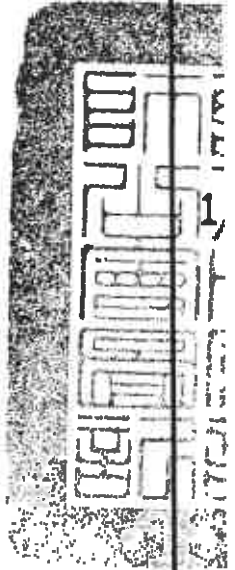
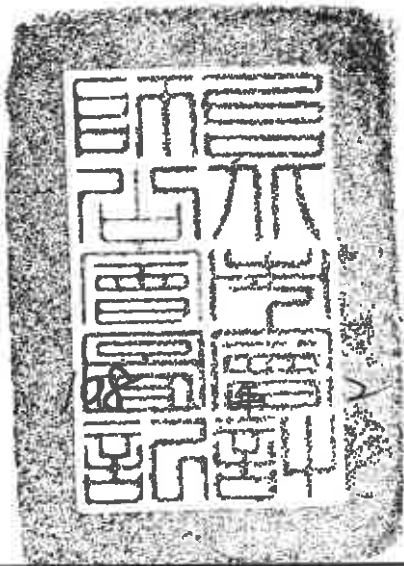

裝訂線

95