

107年版

全民健康保險 醫療給付費用總額

協商參考指標要覽



衛生福利部
全民健康保險會
中央健康保險署

中華民國107年9月

(本要覽僅供總額預算協商之參考)

前 言

依據全民健康保險法規定，全民健康保險會應於年度前在衛生福利部報奉行政院核定的次年度醫療給付費用總額範圍內，由保險付費者代表、專家學者及公正人士、保險醫事服務提供者代表、相關機關代表，協議訂定及分配各總額部門的預算；協定分配結果並報主管機關核定。

為提供付費者、醫事服務提供者及社會大眾對總額協商相關資訊的瞭解，前全民健康保險醫療費用協定委員會(於 102 年 1 月 1 日與全民健康保險監理委員會整合為全民健康保險會)在中央健康保險署協助下，於 93 年首次嘗試編纂本要覽，收錄彙整付費能力與醫療供需、各總額部門之醫療利用概況與醫療品質、滿意度等相關資料。嗣後每年並更新與補充相關數據，供當年 9 月協商次年度總額時參用。

本要覽自出版以來，承各界先進提供諸多寶貴意見，其編製過程並經審慎規劃、計算及校稿，惟難免疏漏，爰祈各界先進繼續指正。所列各項指標主要係供總額協商參考之用，統計數據自有其計算基礎及資料擷取時間之限制。如需引用相關數據，仍請以衛生福利部或衛生福利部中央健康保險署正式統計為準。

衛生福利部全民健康保險會 謹上

目 錄

前言

(總論)

壹、全民健保醫療給付費用配置

| | |
|----------------------|---|
| 一、醫療費用支出..... | 1 |
| 二、總額一般服務及專款之預算值..... | 1 |
| 三、醫療服務利用概況..... | 2 |
| 四、國際比較 | 7 |

貳、付費能力與醫療供需

| | |
|-------------------|----|
| 一、付費者能力參考指標 | 13 |
| 二、醫療供需參考指標 | 14 |
| 三、國際比較 | 19 |

參、醫療支出分攤情形..... 27

肆、歷年各總額部門協定結果與相關數據

| | |
|--------------------------|----|
| 一、各總額部門協定結果 | 39 |
| 二、各總額部門人口結構改變率 | 51 |
| 三、各總額部門醫療服務成本指數改變率 | 64 |
| 四、投保人口預估成長率..... | 70 |

(個論)

伍、牙醫門診總額

| | |
|---------------------------|----|
| 一、醫療利用概況 | 73 |
| 二、醫療利用概況--分項費用..... | 75 |
| 三、醫療利用概況--跨區就醫分布情形..... | 77 |
| 四、一般服務浮動點值與平均點值分布情形 | 78 |
| 五、醫療品質指標 | 80 |
| 六、民眾滿意度變化情形 | 84 |
| 七、專案計畫 | 85 |
| 八、分區業務組別比較 | 88 |

陸、中醫門診總額

| | |
|---------------------------|-----|
| 一、醫療利用概況 | 95 |
| 二、醫療利用概況--分項費用..... | 97 |
| 三、醫療利用概況--跨區就醫分布情形..... | 99 |
| 四、一般服務浮動點值與平均點值分布情形 | 100 |
| 五、醫療品質指標 | 102 |
| 六、民眾滿意度變化情形 | 103 |
| 七、專案計畫 | 104 |
| 八、分區業務組別比較..... | 107 |

柒、西醫基層總額

| | |
|---------------------------|-----|
| 一、醫療利用概況 | 113 |
| 二、醫療利用概況--分項費用 | 115 |
| 三、醫療利用概況--跨區就醫分布情形 | 117 |
| 四、一般服務浮動點值與平均點值分布情形 | 118 |
| 五、醫療品質指標 | 120 |
| 六、民眾滿意度變化情形 | 122 |
| 七、專案計畫 | 123 |
| 八、分區業務組別比較 | 126 |

捌、醫院總額

| | |
|---------------------------|-----|
| 一、醫療利用概況 | 133 |
| 二、醫療利用概況--分項費用 | 135 |
| 三、醫療利用概況--跨區就醫分布情形 | 137 |
| 四、一般服務浮動點值與平均點值分布情形 | 139 |
| 五、醫療品質指標 | 141 |
| 六、民眾滿意度變化情形 | 143 |
| 七、專案計畫 | 144 |
| 八、分區業務組別比較 | 149 |
| 九、各層級醫院間之風險監控指標 | 155 |

玖、西醫基層與醫院財務風險監控

| | |
|-----------------------------|-----|
| 一、西醫基層與醫院財務風險監控指標值統計表 | 160 |
| 二、醫院與診所改變特約層級指標 | 168 |

拾、門診透析服務

| | |
|-------------------------|-----|
| 一、醫療利用概況(一) | 173 |
| 二、醫療利用概況(二) | 173 |
| 三、門診透析治療供需概況 | 175 |
| 四、透析患者存活率 | 176 |
| 五、門診透析治療支出與每點支付金額 | 177 |
| 六、醫療品質指標 | 178 |
| 七、民眾滿意度變化情形 | 180 |
| 八、專案計畫 | 181 |

拾壹、其他預算

| | |
|------------------|-----|
| 其他預算及其支用情形 | 187 |
|------------------|-----|

壹、全民健保醫療給付費用配置

一、醫療費用支出

| 年 項目 | | 102 | | 103 | | 104 | | 105 | | 106 | |
|----------------|--|---------|--------|---------|--------|---------|--------|---------|--------|---------|-------|
| | | 值 | 成長率 | 值 | 成長率 | 值 | 成長率 | 值 | 成長率 | 值 | 成長率 |
| 總額預算值 | | | | | | | | | | | |
| 總計(百萬元) | | 553,128 | 4.44% | 571,243 | 3.28% | 590,546 | 3.38% | 619,551 | 4.91% | 654,506 | 5.64% |
| -- 醫院(含門診透析) | | 375,426 | 5.59% | 386,809 | 3.03% | 400,670 | 3.58% | 423,395 | 5.67% | 448,890 | 6.02% |
| -- 西醫基層(含門診透析) | | 111,237 | 2.82% | 113,628 | 2.15% | 117,254 | 3.19% | 122,266 | 4.27% | 128,571 | 5.16% |
| (門診透析) | | 31,800 | 2.00% | 32,977 | 3.70% | 34,197 | 3.70% | 35,496 | 3.80% | 36,916 | 4.00% |
| -- 牙醫門診 | | 37,745 | 1.42% | 38,355 | 1.61% | 39,175 | 2.14% | 40,532 | 3.46% | 41,848 | 3.25% |
| -- 中醫門診 | | 21,214 | 2.19% | 21,669 | 2.14% | 22,129 | 2.12% | 22,998 | 3.93% | 23,933 | 4.07% |
| -- 其他 | | 7,506 | -5.08% | 10,782 | 43.65% | 11,317 | 4.96% | 10,359 | -8.47% | 11,264 | 8.74% |
| 占率(%) | | | | | | | | | | | |
| -- 醫院(含門診透析) | | 67.87% | ... | 67.71% | ... | 67.85% | ... | 68.34% | ... | 68.58% | ... |
| -- 西醫基層(含門診透析) | | 20.11% | ... | 19.89% | ... | 19.86% | ... | 19.73% | ... | 19.64% | ... |
| (門診透析) | | 5.75% | ... | 5.77% | ... | 5.79% | ... | 5.73% | ... | 5.64% | ... |
| -- 牙醫門診 | | 6.82% | ... | 6.71% | ... | 6.63% | ... | 6.54% | ... | 6.39% | ... |
| -- 中醫門診 | | 3.84% | ... | 3.79% | ... | 3.75% | ... | 3.71% | ... | 3.66% | ... |
| -- 其他 | | 1.36% | ... | 1.89% | ... | 1.92% | ... | 1.67% | ... | 1.72% | ... |
| 總額結算值 | | | | | | | | | | | |
| 總計(百萬元) | | 548,399 | 4.66% | 563,002 | 2.66% | 585,094 | 3.92% | 613,339 | 4.83% | 648,023 | 5.65% |
| -- 醫院(含門診透析) | | 373,611 | 5.49% | 384,481 | 2.91% | 399,688 | 3.96% | 420,687 | 5.25% | 446,395 | 6.11% |
| -- 西醫基層(含門診透析) | | 111,301 | 2.81% | 113,280 | 1.78% | 117,234 | 3.49% | 121,720 | 3.83% | 127,746 | 4.95% |
| (門診透析) | | 31,800 | 2.00% | 32,977 | 3.70% | 34,197 | 3.70% | 35,496 | 3.80% | 36,916 | 4.00% |
| -- 牙醫門診 | | 37,240 | 1.21% | 37,944 | 1.89% | 38,802 | 2.26% | 40,451 | 4.25% | 41,816 | 3.37% |
| -- 中醫門診 | | 21,149 | 2.50% | 21,644 | 2.34% | 22,110 | 2.15% | 22,964 | 3.86% | 23,880 | 3.99% |
| -- 其他 | | 5,098 | 22.75% | 5,652 | 10.86% | 7,260 | 28.45% | 7,517 | 3.54% | 8,186 | 8.90% |
| 占率(%) | | | | | | | | | | | |
| -- 醫院(含門診透析) | | 68.13% | ... | 68.29% | ... | 68.31% | ... | 68.59% | ... | 68.89% | ... |
| -- 西醫基層(含門診透析) | | 20.30% | ... | 20.12% | ... | 20.04% | ... | 19.85% | ... | 19.71% | ... |
| (門診透析) | | 5.80% | ... | 5.86% | ... | 5.84% | ... | 5.79% | ... | 5.70% | ... |
| -- 牙醫門診 | | 6.79% | ... | 6.74% | ... | 6.63% | ... | 6.60% | ... | 6.45% | ... |
| -- 中醫門診 | | 3.86% | ... | 3.84% | ... | 3.78% | ... | 3.74% | ... | 3.69% | ... |
| -- 其他 | | 0.93% | ... | 1.00% | ... | 1.24% | ... | 1.23% | ... | 1.26% | ... |

二、總額一般服務及專款之預算值(醫院及西醫基層之一般服務內含門診透析)

| 年 | | 102 | | 103 | | 104 | | 105 | | 106 | |
|-------------|--|---------|--------|---------|--------|---------|--------|---------|--------|---------|--------|
| | | 值 | 占率 | 值 | 占率 | 值 | 占率 | 值 | 占率 | 值 | 占率 |
| 總額一般服務及專款費用 | | | | | | | | | | | |
| 總體 | | 552,951 | | 571,065 | | 590,368 | | 619,373 | | 654,329 | |
| -- 一般 | | 530,702 | 95.98% | 544,517 | 95.35% | 565,058 | 95.71% | 592,770 | 95.70% | 621,081 | 94.92% |
| -- 專款 | | 22,249 | 4.02% | 26,548 | 4.65% | 25,310 | 4.29% | 26,603 | 4.30% | 33,248 | 5.08% |
| --醫院 | | 375,426 | | 386,809 | | 400,670 | | 423,395 | | 448,890 | |
| -- 一般 | | 360,230 | 95.95% | 370,608 | 95.81% | 386,829 | 96.55% | 407,271 | 96.19% | 427,249 | 95.18% |
| -- 專款 | | 15,197 | 4.05% | 16,201 | 4.19% | 13,841 | 3.45% | 16,125 | 3.81% | 21,641 | 4.82% |
| --西醫基層 | | 111,237 | | 113,628 | | 117,254 | | 122,266 | | 128,571 | |
| -- 一般 | | 109,290 | 98.25% | 111,873 | 98.46% | 115,270 | 98.31% | 120,153 | 98.27% | 125,573 | 97.67% |
| -- 專款 | | 1,947 | 1.75% | 1,756 | 1.54% | 1,984 | 1.69% | 2,113 | 1.73% | 2,998 | 2.33% |
| --牙醫 | | 37,745 | | 38,355 | | 39,175 | | 40,532 | | 41,848 | |
| -- 一般 | | 36,539 | 96.81% | 36,787 | 95.91% | 37,358 | 95.36% | 38,635 | 95.32% | 39,702 | 94.87% |
| -- 專款 | | 1,206 | 3.19% | 1,568 | 4.09% | 1,818 | 4.64% | 1,898 | 4.68% | 2,146 | 5.13% |
| --中醫 | | 21,214 | | 21,669 | | 22,129 | | 22,998 | | 23,933 | |
| -- 一般 | | 20,928 | 98.65% | 21,482 | 99.14% | 21,888 | 98.91% | 22,712 | 98.75% | 23,556 | 98.42% |
| -- 專款 | | 286 | 1.35% | 187 | 0.86% | 242 | 1.09% | 286 | 1.25% | 377 | 1.58% |
| --其他 | | 7,328 | | 10,604 | | 11,139 | | 10,181 | | 11,086 | |
| -- 一般 | | 3,714 | 50.68% | 3,768 | 35.53% | 3,714 | 33.34% | 4,000 | 39.29% | 5,000 | 45.10% |
| -- 專款 | | 3,614 | 49.32% | 6,836 | 64.47% | 7,425 | 66.66% | 6,181 | 60.71% | 6,086 | 54.90% |

資料來源：健保署各部門總額每點支付金額結算說明表。

註：1.103及106年醫院(含透析)預算為386,809百萬元及448,890百萬元，依各該年度總額協定事項，新醫療科技項目，若未於當年底前導入，則應扣減相關預算額度。經扣減未於103底前導入之新增診療項目281百萬元及106年之新特材248百萬元後，103及106年結算金額分別為386,481百萬元及446,395百萬元。

2.其他項下之「因應新增醫藥分業地區所增加之藥服費支出」每年約1.78億元，併入西醫基層一般服務結算，故結算值配合調整。

三、醫療服務利用概況

| 項目 | 102 | | 103 | | 104 | | 105 | | 106 | |
|--------------------|---------|--------|---------|-------|---------|--------|---------|--------|---------|--------|
| | 值 | 成長率 | 值 | 成長率 | 值 | 成長率 | 值 | 成長率 | 值 | 成長率 |
| 醫療服務利用 | | | | | | | | | | |
| 醫療費用點數(百萬點) | 589,571 | 4.27% | 614,658 | 4.26% | 629,173 | 2.36% | 661,368 | 5.12% | 700,105 | 5.86% |
| -- 醫院(含門診透析) | 404,085 | 4.42% | 423,545 | 4.82% | 435,580 | 2.84% | 461,004 | 5.84% | 490,939 | 6.49% |
| -- 西醫基層(含門診透析) | 120,852 | 3.80% | 124,686 | 3.17% | 125,624 | 0.75% | 129,907 | 3.41% | 134,642 | 3.64% |
| (門診透析) | 38,709 | 3.06% | 39,864 | 2.98% | 41,156 | 3.24% | 42,515 | 3.30% | 43,499 | 2.32% |
| -- 牙醫門診 | 38,757 | 3.72% | 39,638 | 2.28% | 40,275 | 1.61% | 41,326 | 2.61% | 44,043 | 6.57% |
| -- 中醫門診 | 22,266 | 4.00% | 22,888 | 2.80% | 23,113 | 0.98% | 24,133 | 4.41% | 25,049 | 3.79% |
| -- 其他 | 3,612 | 11.54% | 3,900 | 7.98% | 4,581 | 17.47% | 4,998 | 9.10% | 5,432 | 8.69% |
| 醫療費用點數占率(%) | | | | | | | | | | |
| -- 醫院(含門診透析) | 68.54% | ... | 68.91% | ... | 69.23% | ... | 69.70% | ... | 70.12% | ... |
| -- 西醫基層(含門診透析) | 20.50% | ... | 20.29% | ... | 19.97% | ... | 19.64% | ... | 19.23% | ... |
| (門診透析) | 6.57% | ... | 6.49% | ... | 6.54% | ... | 6.43% | ... | 6.21% | ... |
| -- 牙醫門診 | 6.57% | ... | 6.45% | ... | 6.40% | ... | 6.25% | ... | 6.29% | ... |
| -- 中醫門診 | 3.78% | ... | 3.72% | ... | 3.67% | ... | 3.65% | ... | 3.58% | ... |
| -- 其他 | 0.61% | ... | 0.63% | ... | 0.73% | ... | 0.76% | ... | 0.78% | ... |
| 就醫人數(千人) | | | | | | | | | | |
| -- 醫院(門診) | 12,750 | -0.06% | 12,889 | 1.09% | 13,062 | 1.34% | 13,256 | 1.49% | 13,229 | -0.21% |
| -- 醫院(住院) | 1,818 | -1.43% | 1,865 | 2.57% | 1,902 | 2.03% | 1,932 | 1.57% | 1,945 | 0.64% |
| -- 西醫基層(門診) | 19,757 | 0.16% | 19,910 | 0.78% | 19,976 | 0.33% | 20,191 | 1.08% | 20,126 | -0.32% |
| -- 牙醫門診 | 10,523 | 2.40% | 10,658 | 1.28% | 10,818 | 1.51% | 10,812 | -0.06% | 11,167 | 3.28% |
| -- 中醫門診 | 6,815 | -0.58% | 6,846 | 0.46% | 6,732 | -1.67% | 6,610 | -1.81% | 6,473 | -2.07% |
| -- 門診透析 | 78 | 3.86% | 80 | 2.98% | 82 | 3.00% | 85 | 3.45% | 87 | 2.77% |
| 就醫率(%) | | | | | | | | | | |
| -- 醫院(門診) | 55.10% | ... | 55.39% | ... | 55.66% | ... | 56.30% | ... | 55.95% | ... |
| -- 醫院(住院) | 7.86% | ... | 8.01% | ... | 8.11% | ... | 8.21% | ... | 8.22% | ... |
| -- 西醫基層(門診) | 85.38% | ... | 85.56% | ... | 85.12% | ... | 85.74% | ... | 85.11% | ... |
| -- 牙醫門診 | 45.48% | ... | 45.80% | ... | 46.10% | ... | 45.91% | ... | 47.23% | ... |
| -- 中醫門診 | 29.45% | ... | 29.42% | ... | 28.69% | ... | 28.07% | ... | 27.37% | ... |

資料來源：醫院、西醫、牙醫、中醫、透析-中央健康保險署倉儲資料、其他-衛生福利部報行政院108年全民健康保險醫療給付費用總額資料。

註：1.醫療費用點數=申請費用點數+部分負擔。

2.就醫人數：按身分證字號歸戶後之就醫人數。

3.門診透析(洗腎)：案件分類代碼05者。

4.就醫率=歸戶後就醫人數 / 四季季中(2、5、8、11月)保險對象人數均數。

三、醫療服務利用概況 (續1)

| 年 | | 102 | | 103 | | 104 ^{註3} | | 105 | | 106 | |
|-------------|--|---------|--------|---------|--------|-------------------|--------|---------|--------|---------|--------|
| | | 值 | 成長率 | 值 | 成長率 | 值 | 成長率 | 值 | 成長率 | 值 | 成長率 |
| 項目 | | | | | | | | | | | |
| 總件數 (千件) | | | | | | | | | | | |
| --門診 | | 350,262 | 0.54% | 355,262 | 1.43% | 345,745 | -2.68% | 351,173 | 1.57% | 350,210 | -0.27% |
| (西醫，含門診透析) | | 278,062 | 0.25% | 282,140 | 1.47% | 274,925 | -2.56% | 280,387 | 1.99% | 278,403 | -0.71% |
| (牙醫) | | 32,143 | 2.38% | 32,536 | 1.22% | 32,286 | -0.77% | 32,150 | -0.42% | 33,369 | 3.79% |
| (中醫) | | 40,058 | 1.14% | 40,585 | 1.32% | 38,533 | -5.06% | 38,637 | 0.27% | 38,438 | -0.51% |
| --住院 | | 3,129 | -1.29% | 3,197 | 2.19% | 3,269 | 2.24% | 3,309 | 1.23% | 3,354 | 1.36% |
| 總費用點數 (百萬點) | | 585,959 | 4.22% | 610,758 | 4.23% | 624,592 | 2.27% | 656,370 | 5.09% | 694,673 | 5.84% |
| --門診 | | 406,812 | 5.45% | 423,146 | 4.02% | 432,037 | 2.10% | 452,900 | 4.83% | 482,492 | 6.53% |
| (西醫，含門診透析) | | 345,790 | 5.74% | 360,619 | 4.29% | 368,648 | 2.23% | 387,440 | 5.10% | 413,400 | 6.70% |
| (牙醫) | | 38,757 | 3.72% | 39,638 | 2.28% | 40,275 | 1.61% | 41,326 | 2.61% | 44,043 | 6.57% |
| (中醫) | | 22,266 | 4.00% | 22,888 | 2.80% | 23,113 | 0.98% | 24,133 | 4.41% | 25,049 | 3.79% |
| --住院 | | 179,147 | 1.54% | 187,612 | 4.73% | 192,555 | 2.63% | 203,470 | 5.67% | 212,181 | 4.28% |
| 藥費 (百萬元) | | 153,784 | 8.56% | 160,080 | 4.09% | 161,600 | 0.95% | 169,676 | 5.00% | 182,677 | 7.66% |
| --門診 | | 129,691 | 9.38% | 135,475 | 4.46% | 137,155 | 1.24% | 144,236 | 5.16% | 156,361 | 8.41% |
| (西醫，含門診透析) | | 121,963 | 9.81% | 127,546 | 4.58% | 129,146 | 1.25% | 135,875 | 5.21% | 147,808 | 8.78% |
| (牙醫) | | 325 | 5.94% | 340 | 4.65% | 341 | 0.09% | 338 | -0.71% | 357 | 5.64% |
| (中醫) | | 7,403 | 3.01% | 7,589 | 2.51% | 7,668 | 1.05% | 8,023 | 4.62% | 8,195 | 2.15% |
| --住院 | | 24,092 | 4.30% | 24,605 | 2.13% | 24,444 | -0.65% | 25,440 | 4.07% | 26,316 | 3.44% |
| 平均每件費用點數 | | | | | | | | | | | |
| --門診 | | 1,161 | 4.88% | 1,191 | 2.55% | 1,250 | 4.91% | 1,290 | 3.21% | 1,378 | 6.83% |
| (西醫，含門診透析) | | 1,244 | 5.48% | 1,278 | 2.78% | 1,341 | 4.91% | 1,382 | 3.05% | 1,485 | 7.46% |
| (牙醫) | | 1,206 | 1.30% | 1,218 | 1.04% | 1,247 | 2.39% | 1,285 | 3.04% | 1,320 | 2.68% |
| (中醫) | | 556 | 2.83% | 564 | 1.46% | 600 | 6.36% | 625 | 4.14% | 652 | 4.33% |
| --住院 | | 57,260 | 2.87% | 58,679 | 2.48% | 58,907 | 0.39% | 61,489 | 4.38% | 63,263 | 2.89% |
| 平均每件藥費 | | | | | | | | | | | |
| --門診 | | 370 | 8.80% | 381 | 2.99% | 397 | 4.03% | 411 | 3.54% | 446 | 8.70% |
| (西醫，含門診透析) | | 439 | 9.54% | 452 | 3.07% | 470 | 3.91% | 485 | 3.16% | 531 | 9.56% |
| (牙醫) | | 10 | 3.47% | 10 | 3.38% | 11 | 0.86% | 11 | -0.29% | 11 | 1.78% |
| (中醫) | | 185 | 1.85% | 187 | 1.18% | 199 | 6.43% | 208 | 4.34% | 213 | 2.68% |
| --住院 | | 7,701 | 5.67% | 7,696 | -0.06% | 7,478 | -2.83% | 7,688 | 2.81% | 7,846 | 2.06% |

資料來源：中央健康保險署倉儲資料。

註：1. 本表不包含非屬各總額部門之醫事服務機構及案件類別 (居家照護、精神疾病社區復健、安寧居家療護、護理之家照護及安養機構等)，總件數不含慢性病連續處方調劑案件、補報部分醫令或醫令差額、排檢及交付機構 (包括特約藥局、醫事檢驗所、醫事放射所及物理治療所) 申報件數；住院件數不含出院日期為空值之案件；費用及點數則含括。

2. 醫療費用點數 = 申請費用點數 + 部分負擔。

3. 107 年健保署倉儲資料庫改版，件數計算方式改變，原療程件數係各自計件，自 104 年起合併為 1 件，故門診件數較往年下降，亦影響件數相關項目之統計數值。

三、醫療服務利用概況 (續2)

| 項目 | 102 | | 103 | | 104 ^{註4} | | 105 | | 106 | |
|------------------------------|--------|--------|--------|-------|-------------------|--------|--------|--------|--------|--------|
| | 值 | 成長率 | 值 | 成長率 | 值 | 成長率 | 值 | 成長率 | 值 | 成長率 |
| 平均每人就醫次數 | | | | | | | | | | |
| --門診 | 15.14 | 0.15% | 15.27 | 0.86% | 14.73 | -3.49% | 14.91 | 1.22% | 14.81 | -0.69% |
| (西醫，含門診透析) | 12.02 | -0.15% | 12.12 | 0.90% | 11.72 | -3.37% | 11.91 | 1.63% | 11.77 | -1.12% |
| 不含透析 | 11.98 | -0.16% | 12.09 | 0.89% | 11.68 | -3.39% | 11.87 | 1.63% | 11.73 | -1.13% |
| 不含透析、急診 | 11.70 | 0.00% | 11.81 | 0.87% | 11.39 | -3.51% | 11.57 | 1.58% | 11.46 | -1.00% |
| 不含透析、急診、 慢性病、慢性病連續 處方箋 | 8.46 | -1.53% | 8.49 | 0.32% | 8.03 | -5.35% | 8.07 | 0.50% | 7.82 | -3.11% |
| (牙醫) | 1.39 | 1.98% | 1.40 | 0.66% | 1.38 | -1.60% | 1.37 | -0.77% | 1.41 | 3.36% |
| (中醫) | 1.73 | 0.75% | 1.74 | 0.75% | 1.64 | -5.85% | 1.64 | -0.08% | 1.63 | -0.93% |
| --住院 | 0.14 | 7.72% | 0.14 | 1.62% | 0.14 | 1.38% | 0.14 | 0.88% | 0.14 | 0.93% |
| 平均每人就醫費用點數 | 25,323 | 3.82% | 26,247 | 3.65% | 26,616 | 1.41% | 27,874 | 4.72% | 29,378 | 5.40% |
| --門診 | 17,581 | 5.04% | 18,184 | 3.43% | 18,411 | 1.25% | 19,233 | 4.47% | 20,405 | 6.09% |
| (西醫，含門診透析) | 14,944 | 5.33% | 15,497 | 3.70% | 15,710 | 1.37% | 16,453 | 4.73% | 17,483 | 6.26% |
| 不含透析 | 13,271 | 5.68% | 13,784 | 3.87% | 13,956 | 1.24% | 14,648 | 4.96% | 15,643 | 6.79% |
| 不含透析、急診 | 12,487 | 6.20% | 12,933 | 3.57% | 13,084 | 1.17% | 13,734 | 4.97% | 14,719 | 7.17% |
| 不含透析、急診、 慢性病、慢性病連續 處方箋 | 7,850 | 5.12% | 8,124 | 3.49% | 8,230 | 1.31% | 8,523 | 3.56% | 9,158 | 7.45% |
| (牙醫) | 1,675 | 3.31% | 1,703 | 1.70% | 1,716 | 0.76% | 1,755 | 2.25% | 1,863 | 6.13% |
| (中醫) | 962 | 3.59% | 984 | 2.22% | 985 | 0.14% | 1,025 | 4.05% | 1,059 | 3.36% |
| --住院 | 7,742 | 1.14% | 8,062 | 4.14% | 8,206 | 1.77% | 8,641 | 5.30% | 8,973 | 3.85% |
| 平均每人藥費 | 6,646 | 8.06% | 6,879 | 3.51% | 6,886 | 0.10% | 7,206 | 4.64% | 7,725 | 7.21% |
| --門診 | 5,605 | 8.96% | 5,822 | 3.87% | 5,845 | 0.39% | 6,125 | 4.80% | 6,613 | 7.96% |
| (西醫，含門診透析) | 5,271 | 9.38% | 5,481 | 3.99% | 5,503 | 0.41% | 5,770 | 4.85% | 6,251 | 8.33% |
| (牙醫) | 14 | 5.55% | 15 | 4.06% | 15 | -0.75% | 14 | -1.05% | 15 | 5.20% |
| (中醫) | 320 | 2.61% | 326 | 1.94% | 327 | 0.20% | 341 | 4.26% | 347 | 1.73% |
| --住院 | 1,041 | 3.46% | 1,057 | 1.56% | 1,042 | -1.49% | 1,080 | 3.71% | 1,113 | 3.01% |

資料來源：中央健康保險署倉儲資料。

註：1. 本表不包含非屬各總額部門之醫事服務機構及案件類別 (居家照護、精神疾病社區復健、安寧居家療護、護理之家照護及安養機構等)，總件數不含慢性病連續處方調劑案件、補報部分醫令或醫令差額、排檢及交付機構 (包括特約藥局、醫事檢驗所、醫事放射所及物理治療所) 申報件數；住院件數不含出院日期為空值之案件；費用及點數則含括。

2. 醫療費用點數 = 申請費用點數 + 部分負擔。

3. 平均每人就醫次數、費用點數、藥費之分母，採四季季中 (2、5、8、11 月) 保險對象人數均數。

4. 107 年健保署倉儲資料庫改版，件數計算方式改變，原療程件數係各自計件，自 104 年起合併為 1 件，故門診件數較往年下降，亦影響件數相關項目之統計數值。

三、醫療服務利用概況 (續3)

--重大傷病

單位：百萬點；%

| 項目 | 年 | 102 | | 103 | | 104 | | 105 | | 106 | |
|--------------|---|---------|-------|---------|-------|---------|-------|---------|-------|---------|-------|
| | | 值 | 占率 | 值 | 占率 | 值 | 占率 | 值 | 占率 | 值 | 占率 |
| 重大傷病合計 | | 162,523 | 31.0% | 167,910 | 30.6% | 172,028 | 30.7% | 181,443 | 30.7% | 191,569 | 30.6% |
| --癌症 | | 62,703 | 11.9% | 64,708 | 11.8% | 66,570 | 11.9% | 70,590 | 11.9% | 76,766 | 12.3% |
| --定期透析 | | 46,101 | 8.8% | 47,652 | 8.7% | 49,388 | 8.8% | 51,711 | 8.8% | 53,726 | 8.6% |
| --長期使用呼吸器 | | 16,595 | 3.2% | 16,926 | 3.1% | 16,476 | 2.9% | 13,969 | 2.4% | 13,603 | 2.2% |
| --慢性精神病 | | 13,218 | 2.5% | 13,240 | 2.4% | 13,164 | 2.3% | 13,622 | 2.3% | 13,887 | 2.2% |
| --急性腦血管疾病 | | 3,421 | 0.7% | 3,478 | 0.6% | 3,713 | 0.7% | 6,562 | 1.1% | 6,812 | 1.1% |
| --全身性自體免疫疾病 | | 4,641 | 0.9% | 4,969 | 0.9% | 5,162 | 0.9% | 5,814 | 1.0% | 6,482 | 1.0% |
| --血友病 | | 3,339 | 0.6% | 3,510 | 0.6% | 3,437 | 0.6% | 3,511 | 0.6% | 3,444 | 0.6% |
| --先天性畸型 | | 1,342 | 0.3% | 1,412 | 0.3% | 1,448 | 0.3% | 1,534 | 0.3% | 1,597 | 0.3% |
| --肝硬化症 | | 1,546 | 0.3% | 1,480 | 0.3% | 1,432 | 0.3% | 1,388 | 0.2% | 1,322 | 0.2% |
| --器官移植後之追蹤治療 | | 2,655 | 0.5% | 2,878 | 0.5% | 3,020 | 0.5% | 3,301 | 0.6% | 3,597 | 0.6% |
| --罕見疾病 | | 2,463 | 0.5% | 3,116 | 0.6% | 3,641 | 0.6% | 4,279 | 0.7% | 4,802 | 0.8% |
| --其他重大傷病 | | 4,498 | 0.9% | 4,542 | 0.8% | 4,577 | 0.8% | 5,161 | 0.9% | 5,531 | 0.9% |

資料來源：中央健康保險署倉儲資料。

註：本表之費用點數為重大傷病患者當年度因該重大傷病及經確認為該傷病之相關治療費用。

三、醫療服務利用概況(續4)

--醫療費用前20大疾病

單位：千人；百萬點；%

| 排名 | 105 | | | |
|----|----------------------------------|--------|---------|-------|
| | 疾病類別 | 人數 | 醫療費用 | 占率 |
| | 前20大疾病合計 | 20,573 | 338,399 | 51.1% |
| 1 | --腎衰竭 | 320 | 48,390 | 7.3% |
| 2 | --口腔、唾液腺和頷(顎)骨疾病 | 11,135 | 41,335 | 6.2% |
| 3 | --糖尿病 | 1,456 | 26,422 | 4.0% |
| 4 | --急性上呼吸道感染(症) | 14,538 | 26,156 | 4.0% |
| 5 | --高血壓性疾病 | 2,509 | 22,230 | 3.4% |
| 6 | --消化器官的惡性腫瘤 | 164 | 17,395 | 2.6% |
| 7 | --腦血管疾病 | 396 | 17,036 | 2.6% |
| 8 | --缺血性心臟病 | 528 | 16,286 | 2.5% |
| 9 | --流行性感冒[流感]及肺炎 | 1,777 | 15,438 | 2.3% |
| 10 | --呼吸系統其他疾病 | 125 | 12,561 | 1.9% |
| 11 | --精神分裂(症)、準精神分裂(症)性和妄想性疾患(障礙、病症) | 134 | 12,261 | 1.9% |
| 12 | --食道、胃和十二指腸疾病 | 3,576 | 10,855 | 1.6% |
| 13 | --因其他特定健康照護而接觸者 | 273 | 10,600 | 1.6% |
| 14 | --其他類型心臟疾病 | 528 | 9,947 | 1.5% |
| 15 | --關節(病)症 | 1,128 | 9,472 | 1.4% |
| 16 | --呼吸和胸內器官的惡性腫瘤 | 55 | 8,948 | 1.4% |
| 17 | --乳房的惡性腫瘤 | 110 | 8,738 | 1.3% |
| 18 | --(新陳)代謝(性)疾患 | 921 | 8,408 | 1.3% |
| 19 | --其他背(部)病變 | 2,447 | 8,249 | 1.2% |
| 20 | --慢性下呼吸道疾病 | 1,205 | 7,673 | 1.2% |

資料來源：中央健康保險署倉儲資料。

註：1.本表統計範圍為總額內申報案件，不含代辦案件。

2.醫療費用點數=申請費用點數+部分負擔。

3.疾病類別為ICD-10CM/PCS前三碼章節分類下之相似或接近之次分類群組。

四、國際比較

(一) 醫療費用成長率

單位: %

| 西元年 國家 | 2006 | 2007 | 2008 | 2009 | 2010 | 2011 | 2012 | 2013 | 2014 | 2015 | 2016 | 2017 |
|--------------|------|------|------|------|------|------|------|------|------|------|------|------|
| 澳大利亞 | 9.2 | 9.0 | 8.5 | 7.8 | 7.9 | 6.9 | 4.5 | 4.8 | 4.7 | 5.1 | ... | ... |
| 加拿大 | 8.1 | 6.4 | 7.3 | 6.2 | 6.3 | 3.0 | 3.2 | 2.9 | 3.2 | 3.8 | 3.3 | 4.0 |
| 法國 | 7.0 | 4.4 | 4.5 | 4.3 | 2.9 | 3.2 | 2.6 | 2.3 | 3.0 | 1.4 | 2.0 | ... |
| 德國 | 3.0 | 3.4 | 3.8 | 5.4 | 3.7 | 2.3 | 2.7 | 4.1 | 4.4 | 5.0 | 3.9 | ... |
| 荷蘭 | 5.2 | 6.4 | 8.2 | 3.9 | 4.0 | 3.0 | 4.4 | 1.2 | 0.8 | -0.4 | 2.6 | 2.4 |
| 挪威 | 5.9 | 7.8 | 9.8 | 5.6 | 4.9 | 6.4 | 5.8 | 5.3 | 7.2 | 7.2 | 3.9 | 4.5 |
| 瑞典 | 5.3 | 4.7 | 5.8 | 3.9 | 1.8 | 31.9 | 3.0 | 3.5 | 4.9 | 5.0 | 4.3 | ... |
| 美國 | 6.4 | 6.3 | 4.7 | 5.0 | 3.8 | 3.6 | 4.0 | 2.9 | 5.1 | 5.9 | 4.3 | ... |
| 日本 | 0.9 | 2.0 | 1.5 | 3.8 | 3.5 | 14.1 | 2.5 | 1.8 | 2.5 | 3.6 | ... | ... |
| 韓國 | 12.3 | 12.0 | 11.1 | 11.0 | 12.1 | 6.7 | 5.4 | 6.2 | 7.6 | 8.6 | 9.7 | 9.0 |
| 台灣 (全民健保) | 3.8 | 4.2 | 4.2 | 3.9 | 3.3 | 2.9 | 4.3 | 4.4 | 3.3 | 3.4 | 4.9 | 5.6 |

(二) GDP成長率

單位: %

| 西元年 國家 | 2006 | 2007 | 2008 | 2009 | 2010 | 2011 | 2012 | 2013 | 2014 | 2015 | 2016 | 2017 |
|-----------|------|------|------|------|------|------|------|------|------|------|------|------|
| 澳大利亞 | 9.0 | 8.3 | 7.0 | 3.2 | 8.9 | 5.8 | 2.5 | 4.0 | 1.6 | 2.4 | 5.7 | ... |
| 加拿大 | 5.3 | 5.4 | 5.0 | -5.2 | 6.0 | 6.5 | 3.0 | 4.1 | 4.9 | 0.2 | 2.0 | ... |
| 法國 | 4.7 | 5.0 | 2.6 | -2.8 | 3.0 | 3.2 | 1.5 | 1.4 | 1.5 | 2.3 | 1.4 | 2.8 |
| 德國 | 4.0 | 5.0 | 1.9 | -4.0 | 4.9 | 4.8 | 2.0 | 2.5 | 3.8 | 3.8 | 3.3 | 3.8 |
| 荷蘭 | 6.2 | 5.9 | 4.2 | -3.4 | 2.3 | 1.8 | 0.3 | 1.2 | 1.6 | 3.1 | 2.8 | 4.3 |
| 挪威 | 11.4 | 6.1 | 11.0 | -6.8 | 6.7 | 7.8 | 6.2 | 3.6 | 2.3 | -0.9 | 0.0 | 5.8 |
| 瑞典 | 6.6 | 6.4 | 2.7 | -2.9 | 7.0 | 3.9 | 0.8 | 2.3 | 4.4 | 6.7 | 4.9 | 4.4 |
| 美國 | 5.8 | 4.5 | 1.7 | -2.0 | 3.8 | 3.7 | 4.1 | 3.3 | 4.2 | 3.7 | ... | ... |
| 日本 | 0.5 | 0.9 | -2.1 | -6.0 | 2.2 | -1.8 | 0.7 | 1.7 | 2.1 | 3.5 | 1.2 | ... |
| 韓國 | 5.0 | 8.0 | 5.9 | 4.3 | 9.9 | 5.3 | 3.4 | 3.8 | 4.0 | 5.3 | 5.0 | 5.4 |
| 台灣 | 4.5 | 6.1 | -1.9 | -1.4 | 8.9 | 1.4 | 2.6 | 3.7 | 5.8 | 4.1 | 2.3 | 1.6 |

(三) 醫療費用占GDP比率

單位: %

| 西元年 國家 | 2006 | 2007 | 2008 | 2009 | 2010 | 2011 | 2012 | 2013 | 2014 | 2015 | 2016 | 2017 |
|--------------|------|------|------|------|------|------|------|------|------|------|------|------|
| 澳大利亞 | 7.6 | 7.7 | 7.8 | 8.1 | 8.1 | 8.1 | 8.3 | 8.4 | 8.6 | 8.9 | ... | ... |
| 加拿大 | 8.2 | 8.3 | 8.5 | 9.5 | 9.5 | 9.2 | 9.2 | 9.1 | 9.0 | 9.3 | 9.4 | ... |
| 法國 | 9.5 | 9.5 | 9.6 | 10.3 | 10.3 | 10.3 | 10.4 | 10.5 | 10.7 | 10.6 | 10.7 | ... |
| 德國 | 9.2 | 9.1 | 9.3 | 10.2 | 10.1 | 9.8 | 9.9 | 10.0 | 10.1 | 10.2 | 10.3 | ... |
| 荷蘭 | 8.3 | 8.3 | 8.6 | 9.3 | 9.4 | 9.6 | 9.9 | 9.9 | 9.9 | 9.5 | 9.5 | 9.3 |
| 挪威 | 7.7 | 7.8 | 7.7 | 8.8 | 8.6 | 8.5 | 8.5 | 8.6 | 9.0 | 9.7 | 10.1 | 10.0 |
| 瑞典 | 7.8 | 7.6 | 7.9 | 8.4 | 8.0 | 10.2 | 10.4 | 10.5 | 10.6 | 10.4 | 10.3 | ... |
| 美國 | 12.3 | 12.5 | 12.9 | 13.8 | 13.8 | 13.8 | 13.8 | 13.8 | 13.9 | 14.1 | 14.3 | ... |
| 日本 | 7.5 | 7.5 | 7.8 | 8.6 | 8.7 | 10.2 | 10.3 | 10.3 | 10.4 | 10.4 | ... | ... |
| 韓國 | 4.9 | 5.1 | 5.3 | 5.7 | 5.8 | 5.9 | 6.0 | 6.1 | 6.3 | 6.5 | 6.8 | 7.1 |
| 台灣 (全民健保) | 3.4 | 3.3 | 3.5 | 3.7 | 3.5 | 3.5 | 3.6 | 3.6 | 3.5 | 3.5 | 3.6 | 3.8 |

資料來源：各國：OECD iLibrary 統計資料庫 (2018/7/10 擷取)。台灣：醫療費用 - 衛生福利部報行政院 108 年全民健康保險醫療給付費用總額資料、GDP- 行政院主計總處國民所得統計摘要 (107 年 5 月)。

註：1. 各國醫療費用採 Curative and rehabilitative care + Medical goods (non-specified by function) + Ancillary services (nonspecified by function)+ Long-term care (health)。

2. ... = not available。

四、國際比較 (續1)

(四) 藥費成長率

單位: %

| 西元年 國家 | 2006 | 2007 | 2008 | 2009 | 2010 | 2011 | 2012 | 2013 | 2014 | 2015 | 2016 | 2017 |
|---------------|------|------|------|------|------|------|------|------|------|------|------|------|
| 澳大利亞 | 7.3 | 9.6 | 9.8 | 7.5 | 4.2 | 3.2 | 2.2 | 4.1 | 0.5 | 2.3 | ... | ... |
| 加 拿 大 | 8.9 | 5.6 | 6.4 | 6.0 | 11.3 | 1.7 | 0.8 | 1.2 | 2.8 | 4.6 | 4.5 | 5.5 |
| 法 國 | 3.6 | 3.0 | 1.7 | 1.4 | 0.4 | 1.4 | -2.0 | -1.7 | 3.1 | -1.7 | 0.1 | ... |
| 德 國 | 1.7 | 6.6 | 4.9 | 5.3 | 1.4 | -2.9 | 1.1 | 2.8 | 8.3 | 4.7 | 3.4 | ... |
| 荷 蘭 | 2.5 | 8.0 | 0.7 | 0.5 | 2.2 | 0.0 | -9.7 | -5.2 | -0.4 | 0.2 | 2.5 | 0.3 |
| 挪 威 | 0.4 | -1.3 | 1.4 | 1.5 | 5.6 | 0.1 | 3.0 | 3.5 | 6.2 | 10.6 | 2.6 | 3.8 |
| 瑞 典 | 2.3 | 3.6 | 3.5 | 1.7 | 0.8 | 0.8 | -1.9 | -0.1 | 3.8 | 7.1 | 2.2 | ... |
| 美 國 | 9.2 | 5.2 | 2.5 | 4.7 | 0.1 | 2.2 | 0.2 | 2.3 | 12.4 | 8.9 | 1.3 | ... |
| 日 本 | 1.2 | 3.0 | 2.5 | 9.8 | 1.7 | 6.4 | 1.0 | 3.3 | 1.0 | 7.8 | ... | ... |
| 韓 國 | 15.2 | 8.1 | 6.1 | 12.5 | 10.7 | 4.6 | 1.5 | 0.1 | 3.6 | 3.9 | 8.8 | 10.8 |
| 台 灣 (全民健保) | 1.4 | 2.3 | 6.9 | 5.3 | 0.9 | 8.5 | -0.3 | 8.6 | 4.3 | 1.1 | 4.9 | 7.8 |

(五) 藥費占GDP比率

單位: %

| 西元年 國家 | 2006 | 2007 | 2008 | 2009 | 2010 | 2011 | 2012 | 2013 | 2014 | 2015 | 2016 | 2017 |
|---------------|------|------|------|------|------|------|------|------|------|------|------|------|
| 澳大利亞 | 0.9 | 0.9 | 0.9 | 1.0 | 0.9 | 0.9 | 0.9 | 0.9 | 0.9 | 0.9 | ... | ... |
| 加 拿 大 | 1.4 | 1.4 | 1.4 | 1.6 | 1.7 | 1.6 | 1.6 | 1.5 | 1.5 | 1.5 | 1.6 | ... |
| 法 國 | 1.5 | 1.5 | 1.5 | 1.5 | 1.5 | 1.5 | 1.4 | 1.4 | 1.4 | 1.3 | 1.3 | ... |
| 德 國 | 1.3 | 1.3 | 1.4 | 1.5 | 1.5 | 1.4 | 1.3 | 1.3 | 1.4 | 1.4 | 1.4 | ... |
| 荷 蘭 | 1.0 | 1.0 | 1.0 | 1.0 | 1.0 | 1.0 | 0.9 | 0.8 | 0.8 | 0.8 | 0.8 | 0.8 |
| 挪 威 | 0.7 | 0.6 | 0.6 | 0.6 | 0.6 | 0.6 | 0.6 | 0.6 | 0.6 | 0.7 | 0.7 | 0.7 |
| 瑞 典 | 0.8 | 0.8 | 0.8 | 0.9 | 0.8 | 0.8 | 0.8 | 0.7 | 0.7 | 0.7 | 0.7 | ... |
| 美 國 | 1.6 | 1.6 | 1.6 | 1.8 | 1.7 | 1.7 | 1.6 | 1.6 | 1.7 | 1.8 | 1.8 | ... |
| 日 本 | 1.3 | 1.3 | 1.4 | 1.6 | 1.6 | 1.7 | 1.7 | 1.8 | 1.7 | 1.8 | ... | ... |
| 韓 國 | 1.2 | 1.2 | 1.2 | 1.3 | 1.3 | 1.3 | 1.2 | 1.2 | 1.2 | 1.2 | 1.2 | 1.3 |
| 台 灣 (全民健保) | 0.9 | 0.9 | 0.9 | 1.0 | 0.9 | 1.0 | 1.0 | 1.0 | 1.0 | 1.0 | 1.0 | 1.1 |

(六) 藥費占醫療費用比率

單位: %

| 西元年 國家 | 2006 | 2007 | 2008 | 2009 | 2010 | 2011 | 2012 | 2013 | 2014 | 2015 | 2016 | 2017 |
|---------------|------|------|------|------|------|------|------|------|------|------|------|------|
| 澳大利亞 | 11.9 | 11.9 | 12.1 | 12.0 | 11.6 | 11.2 | 11.0 | 10.9 | 10.4 | 10.2 | ... | ... |
| 加 拿 大 | 16.9 | 16.8 | 16.6 | 16.6 | 17.4 | 17.2 | 16.8 | 16.5 | 16.5 | 16.6 | 16.8 | 17.0 |
| 法 國 | 15.8 | 15.6 | 15.2 | 14.7 | 14.4 | 14.2 | 13.5 | 13.0 | 13.0 | 12.6 | 12.4 | ... |
| 德 國 | 14.3 | 14.7 | 14.9 | 14.9 | 14.5 | 13.8 | 13.6 | 13.4 | 13.9 | 13.9 | 13.8 | ... |
| 荷 蘭 | 12.0 | 12.2 | 11.4 | 11.0 | 10.8 | 10.5 | 9.1 | 8.5 | 8.4 | 8.5 | 8.4 | 8.3 |
| 挪 威 | 8.9 | 8.1 | 7.5 | 7.2 | 7.3 | 6.8 | 6.7 | 6.6 | 6.5 | 6.7 | 6.6 | 6.6 |
| 瑞 典 | 10.8 | 10.7 | 10.5 | 10.2 | 10.1 | 7.7 | 7.4 | 7.1 | 7.0 | 7.2 | 7.0 | ... |
| 美 國 | 13.1 | 13.0 | 12.7 | 12.7 | 12.2 | 12.1 | 11.6 | 11.5 | 12.3 | 12.7 | 12.3 | ... |
| 日 本 | 17.2 | 17.3 | 17.5 | 18.5 | 18.2 | 17.0 | 16.7 | 17.0 | 16.7 | 17.4 | ... | ... |
| 韓 國 | 24.0 | 23.1 | 22.1 | 22.4 | 22.1 | 21.7 | 20.9 | 19.7 | 18.9 | 18.1 | 17.9 | 18.2 |
| 台 灣 (全民健保) | 26.7 | 26.2 | 26.9 | 27.2 | 26.6 | 28.0 | 26.8 | 27.8 | 28.1 | 27.5 | 27.5 | 28.0 |

資料來源：各國：OECD iLibrary 統計資料庫 (2018/07/10 擷取)。台灣：醫療費用 - 衛生福利部報行政院 108 年全民健康保險醫療給付費用總額資料、藥費 - 健保署全民健康保險業務執行報告 (107 年 6 月)、GDP- 行政院主計總處國民所得統計摘要 (107 年 5 月)。

註：1. 各國醫療費用採 Curative and rehabilitative care + Medical goods(non-specified by function) + Ancillary services(non-specified by function)+ Long-term care(health)、藥費採 Prescribed medicines(荷蘭斜體字採 Pharmaceuticals and other medical non-durable goods，除藥費外尚包含血漿、疫苗等費用)。

2. ... = not available。

四、國際比較 (續2)

(七) 每人年西醫門診次數

單位: 次 / 人

| 西元年 國家 | 2006 | 2007 | 2008 | 2009 | 2010 | 2011 | 2012 | 2013 | 2014 | 2015 | 2016 | 2017 |
|--------------|------|------|------|------|------|------|------|------|------|------|------|------|
| 澳大利亞 | 6.2 | 6.3 | 6.5 | 6.6 | 6.6 | 6.7 | 6.9 | 7.1 | 7.3 | 7.4 | 7.6 | 7.7 |
| 加拿大 | 7.6 | 7.6 | 7.7 | 7.6 | 7.6 | 7.7 | 7.7 | 7.6 | 7.6 | 7.7 | 7.7 | 7.7 |
| 法國 | 6.8 | 6.8 | 6.7 | 6.7 | 6.7 | 6.8 | 6.7 | 6.4 | 6.3 | 6.2 | 6.1 | ... |
| 德國 | 7.9 | 8.1 | 8.6 | 9.2 | 9.9 | 9.7 | 9.7 | 9.9 | 9.9 | 10.0 | 10.0 | ... |
| 荷蘭 | 5.6 | 5.7 | 5.9 | 5.7 | 6.6 | 6.6 | 6.2 | 6.2 | 8.0 | 8.2 | 8.8 | ... |
| 挪威 | 3.7 | 3.8 | 3.9 | 4.0 | 4.1 | 4.4 | 4.4 | 4.2 | 4.3 | 4.3 | 4.4 | 4.5 |
| 瑞典 | 2.8 | 2.8 | 2.9 | 2.9 | 2.9 | 3.0 | 2.9 | 2.9 | 2.9 | 2.9 | 2.8 | ... |
| 美國 | 3.8 | 4.0 | 3.9 | 4.1 | 4.0 | 4.0 | ... | ... | ... | ... | ... | ... |
| 日本 | 13.6 | 13.4 | 13.2 | 13.1 | 13.1 | 13.0 | 12.9 | 12.8 | 12.7 | 12.8 | ... | ... |
| 韓國 | ... | ... | 12.9 | 12.9 | 13.5 | 12.5 | 14.3 | 14.6 | 16.8 | 16.6 | 17.0 | ... |
| 台灣 (全民健保) | 11.6 | 11.7 | 11.7 | 12.2 | 12.4 | 12.2 | 12.2 | 12.2 | 12.4 | 12.2 | 12.7 | ... |

(八) 每人年牙醫門診次數

單位: 次 / 人

| 西元年 國家 | 2006 | 2007 | 2008 | 2009 | 2010 | 2011 | 2012 | 2013 | 2014 | 2015 | 2016 | 2017 |
|--------------|------|------|------|------|------|------|------|------|------|------|------|------|
| 澳大利亞 | ... | ... | 1.4 | ... | 1.5 | ... | ... | ... | ... | ... | ... | ... |
| 加拿大 | ... | ... | 1.3 | 1.3 | 1.3 | ... | 1.3 | 1.3 | 1.3 | 1.3 | 1.4 | 1.4 |
| 法國 | 1.7 | 1.6 | 1.6 | 1.7 | 1.7 | 1.7 | 1.7 | 1.7 | 1.3 | 1.5 | 1.5 | ... |
| 德國 | 1.3 | 1.3 | 1.4 | 1.4 | 1.4 | 1.4 | 1.4 | 1.5 | 1.5 | 1.5 | 1.5 | ... |
| 荷蘭 | 2.2 | 1.9 | 2.2 | 2.1 | 2.3 | 2.3 | 2.1 | 2.2 | 2.6 | 2.5 | 2.6 | ... |
| 瑞典 | ... | ... | ... | 1.3 | 1.4 | 1.4 | 1.4 | 1.3 | 1.3 | 1.3 | 1.3 | 1.3 |
| 美國 | 1.0 | 1.0 | 1.0 | 1.0 | 0.9 | 0.9 | 0.9 | 1.0 | 1.0 | 1.0 | ... | ... |
| 日本 | 3.2 | 3.2 | 3.2 | 3.1 | 3.1 | 3.2 | 3.2 | 3.2 | 3.2 | 3.2 | ... | ... |
| 韓國 | ... | ... | 1.6 | 1.6 | 1.7 | 1.6 | 1.7 | 1.9 | 1.3 | 1.4 | 1.4 | ... |
| 台灣 (全民健保) | 1.2 | 1.3 | 1.3 | 1.3 | 1.3 | 1.3 | 1.3 | 1.4 | 1.4 | 1.4 | 1.4 | ... |

(九) 平均住院日

單位: 次 / 人

| 西元年 國家 | 2006 | 2007 | 2008 | 2009 | 2010 | 2011 | 2012 | 2013 | 2014 | 2015 | 2016 | 2017 |
|--------------|------|------|------|------|------|------|------|------|------|------|------|------|
| 澳大利亞 | 6.2 | 6.2 | 6.0 | 5.9 | 5.8 | 5.8 | 5.6 | 5.5 | 5.5 | 5.5 | ... | ... |
| 法國 | 11.2 | 11.2 | 10.9 | 10.5 | 10.2 | 10.1 | 10.1 | 10.1 | 10.1 | 10.1 | ... | ... |
| 德國 | 10.1 | 10.1 | 9.8 | 9.7 | 9.5 | 9.3 | 9.2 | 9.1 | 9.0 | 9.0 | 8.9 | ... |
| 荷蘭 | 10.8 | ... | ... | ... | ... | ... | ... | ... | ... | ... | ... | ... |
| 挪威 | 7.7 | 7.6 | 7.3 | 7.0 | 6.8 | 6.5 | 6.2 | 6.1 | 6.0 | 6.7 | 6.9 | ... |
| 瑞典 | 6.7 | 6.5 | 6.5 | 6.5 | 6.0 | 5.9 | 5.8 | 5.8 | 5.8 | 5.9 | 5.8 | ... |
| 美國 | 6.4 | 6.3 | 6.3 | 6.3 | 6.2 | 6.1 | 6.1 | 6.1 | 6.1 | 6.1 | ... | ... |
| 日本 | 34.7 | 34.1 | 33.8 | 33.2 | 32.5 | 32.0 | 31.2 | 30.6 | 29.9 | 29.1 | 28.5 | ... |
| 韓國 | ... | ... | 17.5 | 15.7 | 15.8 | 16.4 | 16.1 | 16.5 | 17.7 | 18.6 | 18.1 | ... |
| 台灣 (全民健保) | 9.6 | 9.4 | 9.5 | 9.2 | 9.2 | 9.1 | 9.1 | 9.2 | 8.9 | 8.8 | 8.7 | 8.7 |

資料來源：各國：OECD iLibrary 統計資料庫 (2018/07/10 擷取)。台灣：平均每人西醫、牙醫門診次數之分子 - 衛生福利部統計處全民健康保險醫療統計 (105 年度)、平均每人西醫、牙醫門診次數之分母 - 全民健康保險投保人口數 (健保署提供)、平均住院日 - 醫療機構現況及醫院醫療服務量統計 (106 年度)。

註：1. 台灣平均住院日為一般病床。

2. ... = not available。

貳、付費能力與醫療供需

一、付費者能力參考指標

| 指標項目 \ 年 | 102 | 103 | 104 | 105 | 106 | 107(f) |
|------------------------------|----------|----------|----------|----------|----------|-------------|
| 社會經濟指標 | | | | | | |
| 國內生產毛額增加率(當期價格) | 3.70% | 5.79% | 4.09% | 2.27% | 1.63% | 1.73%(第1季) |
| 國民所得年增率(以100年為參考年) | 3.72% | 6.47% | 5.88% | 1.98% | 1.20% | 1.58%(第1季) |
| 經濟成長率 | 2.20% | 4.02% | 0.81% | 1.41% | 2.89% | 3.02%(第1季) |
| 受僱員工每人每月平均薪資成長率 | 0.16% | 3.58% | 2.52% | 0.62% | 2.46% | 3.20%(1~5月) |
| 失業率 | 4.18% | 3.96% | 3.78% | 3.92% | 3.76% | 3.63%(5月) |
| 消費者物價指數年增率 | 0.80% | 1.20% | -0.30% | 1.40% | 0.60% | 1.60%(5月) |
| 躉售物價指數年增率 | -2.40% | -0.60% | -8.90% | -3.00% | 0.90% | 5.60%(5月) |
| 國民醫療保健支出 | | | | | | |
| 平均每人每年醫療保健支出(元) | 41,460 | 43,067 | 44,261 | 46,219 | ... | ... |
| -- 成長率 | 3.97% | 3.88% | 2.77% | 4.42% | ... | ... |
| 國民醫療保健支出占GDP比率 | 6.35% | 6.26% | 6.19% | 6.34% | ... | ... |
| 全民健保財務 | | | | | | |
| 平均投保金額第一至三類(元) ^{註1} | 34,715 | 35,402 | 35,918 | 36,380 | 36,933 | 37,928(4月) |
| 平均投保金額成長率 | 1.84% | 1.98% | 1.46% | 1.29% | 1.52% | 2.69% |
| 一般保費金額(億元) | 4,662.94 | 4,769.42 | 4,798.53 | 4,691.45 | 4,792.89 | 4,911.87 |
| 一般保費成長率 | -3.39% | 2.28% | 0.61% | -2.23% | 2.16% | 2.48% |
| --保險對象(億元) | 1,755.14 | 1,789.01 | 1,827.04 | 1,728.65 | 1,768.48 | 1,797.79 |
| --民營雇主(億元) | 1,401.49 | 1,463.95 | 1,456.24 | 1,429.71 | 1,495.18 | 1,555.72 |
| --政府負擔(億元) | 1,506.31 | 1,516.47 | 1,515.25 | 1,533.09 | 1,529.22 | 1,558.36 |
| 補充保費(億元) | 398 | 466 | 475 | 443 | 448 | 477 |
| 補充保費成長率 | ... | 17.10% | 1.88% | -6.75% | 1.17% | 6.39% |
| --保險對象(億元) | 202 | 249 | 240 | 216 | 207 | 226 |
| --民營雇主(億元) | 156 | 175 | 193 | 187 | 197 | 205 |
| --政府負擔(億元) | 40 | 42 | 42 | 40 | 44 | 46 |
| 保險收入(扣除呆帳,億元) | 5,749.66 | 5,992.75 | 6,035.79 | 5,753.16 | 5,904.40 | 6,067.01 |
| 保險收入成長率 | 13.37% | 4.23% | 0.72% | -4.68% | 2.63% | 2.75% |
| 保險支出(億元) | 5,021.28 | 5,181.45 | 5,380.77 | 5,683.60 | 5,992.51 | 6,318.08 |
| 保險支出成長率 | 4.47% | 3.19% | 3.85% | 5.63% | 5.44% | 5.43% |
| 收支餘絀(億元) | 728.38 | 811.30 | 655.03 | 69.56 | -88.11 | -251.06 |
| 安全準備餘額(累計餘絀)(億元) | 938.39 | 1,749.69 | 2,404.72 | 2,474.28 | 2,386.17 | 2,135.11 |

資料來源：社會經濟指標：行政院主計總處國民所得統計、物價統計、就業及失業統計，及薪資與生產力統計截取日為107年7月，其中國內生產毛額增加率、國民所得年增率、經濟成長率為107年3月，薪資與生產力統計、失業率及物價指數為107年5月。國民醫療保健支出：衛生福利部民國105年國民醫療保健支出。全民健保財務：中央健康保險署全民健康保險重要統計資料。

註：1. 第四至五類平均保險費於100至103年均為1,376元，104年為1,726元，105至106年為1,759元。第六類平均保險費於100至106年均為1,249元。

2. 保險收入 = 保險費 + 滯納金 + 資金運用淨收入 + 公益彩券盈餘及菸品健康捐分配數 + 其他淨收入 - 呆帳提存數 - 利息費用。101年以後包含自100年7月起軍公教調薪3%(17.6億元)及自101年1月1日起健保投保金額分級表下限調為18,780元(14.41億元)之影響。102年1月二代健保施行，開始收取補充保險費並將一般保險費率由5.17%調降為4.91%。105年1月一般保險費率調整為4.69%，補充保險費率自2%調整為1.91%，及執行業務收入、股利所得、利息所得、租金收入等4項之起扣點由5千元提高至2萬元。102、103及104年度政府應負擔健保總經費法定下限36%不足數之補列數分別為193億元、297億元及116億元，已回歸各該年度。

3. 保險支出 = 醫療給付費用總額 - 部分負擔 - 代位求償及代辦部分負擔醫療費用 - 其他非本保險應付之費用 + 其他保險成本。

4. (f)：預測值；... = not available。

二、醫療供需參考指標

| 指標項目 | 年 | 102 | | 103 | | 104 | | 105 | | 106 | |
|-----------------|---|------------|------------|--------|------------|--------|------------|--------|------------|--------|--|
| | | 值 | 值 | 成長率 | 值 | 成長率 | 值 | 成長率 | 值 | 成長率 | |
| 醫療需求暨健康狀態 | | | | | | | | | | | |
| 戶籍人口數 | | 23,373,517 | 23,433,753 | 0.26% | 23,492,074 | 0.25% | 23,539,816 | 0.20% | 23,571,227 | 0.13% | |
| -- 台北業務組 | | 7,607,693 | 7,641,216 | 0.44% | 7,651,022 | 0.13% | 7,652,259 | 0.02% | 7,648,347 | -0.05% | |
| -- 北區業務組 | | 3,568,546 | 3,595,078 | 0.74% | 3,645,794 | 1.41% | 3,691,770 | 1.26% | 3,735,125 | 1.17% | |
| -- 中區業務組 | | 4,514,896 | 4,525,624 | 0.24% | 4,543,007 | 0.38% | 4,559,548 | 0.36% | 4,570,579 | 0.24% | |
| -- 南區業務組 | | 3,391,101 | 3,385,306 | -0.17% | 3,375,379 | -0.29% | 3,366,100 | -0.27% | 3,357,475 | -0.26% | |
| -- 高屏業務組 | | 3,732,563 | 3,728,667 | -0.10% | 3,722,475 | -0.17% | 3,718,426 | -0.11% | 3,710,924 | -0.20% | |
| -- 東區業務組 | | 558,718 | 557,862 | -0.15% | 554,397 | -0.62% | 551,713 | -0.48% | 548,777 | -0.53% | |
| 65歲以上人口比率 (%) | | 11.53 | 11.99 | ... | 12.51 | ... | 13.20 | ... | 13.86 | ... | |
| 嬰兒死亡率 (‰) | | 3.93 | 3.60 | ... | 4.10 | ... | 3.91 | ... | 3.97 | ... | |
| 孕產婦死亡率 (0/0000) | | 9.23 | 6.62 | ... | 11.70 | ... | 11.56 | ... | 9.76 | ... | |
| 平均餘命 (年) | | 80.02 | 79.84 | ... | 80.20 | ... | 80.00 | ... | ... | ... | |
| -- 男性 | | 76.91 | 76.72 | ... | 77.01 | ... | 76.81 | ... | ... | ... | |
| -- 女性 | | 83.36 | 83.19 | ... | 83.62 | ... | 83.42 | ... | ... | ... | |
| 醫療供給 | | | | | | | | | | | |
| 每萬人口西醫師數 | | 17.60 | 17.94 | 1.97% | 18.32 | 2.12% | 18.65 | 1.77% | 19.14 | 2.63% | |
| -- 醫院 | | 11.33 | 11.57 | 2.17% | 11.87 | 2.55% | 12.13 | 2.19% | 12.52 | 3.19% | |
| (台北業務組) | | 12.94 | 13.15 | 1.56% | 13.38 | 1.75% | 13.70 | 2.40% | 14.38 | 4.98% | |
| (北區業務組) | | 9.35 | 9.62 | 2.92% | 9.86 | 2.40% | 9.85 | -0.01% | 10.01 | 1.53% | |
| (中區業務組) | | 10.73 | 10.90 | 1.66% | 11.17 | 2.40% | 11.45 | 2.50% | 11.79 | 3.03% | |
| (南區業務組) | | 10.15 | 10.45 | 2.97% | 10.88 | 4.09% | 11.13 | 2.27% | 11.48 | 3.17% | |
| (高屏業務組) | | 11.44 | 11.74 | 2.66% | 12.20 | 3.87% | 12.54 | 2.78% | 12.67 | 1.04% | |
| (東區業務組) | | 13.23 | 13.71 | 3.68% | 13.91 | 1.41% | 14.65 | 5.31% | 15.03 | 2.65% | |
| -- 診所 | | 6.27 | 6.37 | 1.62% | 6.45 | 1.33% | 6.52 | 1.00% | 6.62 | 1.57% | |
| (台北業務組) | | 6.15 | 6.25 | 1.60% | 6.40 | 2.42% | 6.50 | 1.56% | 6.65 | 2.34% | |
| (北區業務組) | | 5.51 | 5.57 | 1.13% | 5.62 | 0.97% | 5.60 | -0.38% | 5.63 | 0.51% | |
| (中區業務組) | | 6.75 | 6.84 | 1.34% | 6.90 | 0.97% | 6.88 | -0.30% | 6.94 | 0.87% | |
| (南區業務組) | | 6.39 | 6.49 | 1.51% | 6.46 | -0.35% | 6.60 | 2.11% | 6.64 | 0.53% | |
| (高屏業務組) | | 6.65 | 6.83 | 2.73% | 6.93 | 1.50% | 7.06 | 1.82% | 7.24 | 2.65% | |
| (東區業務組) | | 5.57 | 5.57 | 0.15% | 5.68 | 1.92% | 5.73 | 0.81% | 5.90 | 3.08% | |
| 每萬人口牙醫師數 | | 5.47 | 5.60 | 2.50% | 5.74 | 2.45% | 5.90 | 2.76% | 6.06 | 2.67% | |
| -- 台北業務組 | | 6.97 | 7.12 | 2.15% | 7.34 | 3.07% | 7.54 | 2.74% | 7.80 | 3.42% | |
| -- 北區業務組 | | 4.53 | 4.68 | 3.32% | 4.85 | 3.65% | 5.01 | 3.28% | 5.08 | 1.46% | |
| -- 中區業務組 | | 5.33 | 5.42 | 1.67% | 5.47 | 0.92% | 5.56 | 1.52% | 5.69 | 2.40% | |
| -- 南區業務組 | | 4.13 | 4.27 | 3.39% | 4.39 | 2.79% | 4.60 | 4.95% | 4.74 | 2.84% | |
| -- 高屏業務組 | | 5.00 | 5.14 | 2.79% | 5.22 | 1.53% | 5.32 | 2.07% | 5.43 | 2.02% | |
| -- 東區業務組 | | 3.35 | 3.50 | 4.44% | 3.54 | 1.14% | 3.73 | 5.61% | 3.83 | 2.49% | |
| 每萬人口中醫師數 | | 2.45 | 2.51 | 2.67% | 2.58 | 2.49% | 2.63 | 2.22% | 2.72 | 3.28% | |
| -- 台北業務組 | | 2.27 | 2.36 | 3.59% | 2.41 | 2.37% | 2.43 | 0.74% | 2.52 | 3.60% | |
| -- 北區業務組 | | 1.98 | 2.03 | 2.50% | 2.08 | 2.67% | 2.13 | 2.14% | 2.12 | -0.28% | |
| -- 中區業務組 | | 3.59 | 3.68 | 2.47% | 3.72 | 1.17% | 3.81 | 2.23% | 3.91 | 2.63% | |
| -- 南區業務組 | | 2.26 | 2.28 | 1.22% | 2.34 | 2.63% | 2.41 | 2.81% | 2.55 | 5.70% | |
| -- 高屏業務組 | | 2.16 | 2.22 | 2.59% | 2.31 | 4.04% | 2.41 | 4.54% | 2.50 | 3.55% | |
| -- 東區業務組 | | 1.66 | 1.72 | 3.38% | 1.93 | 12.15% | 2.03 | 5.18% | 2.31 | 14.00% | |

資料來源：戶籍人口數、65歲以上老年人口占率、平均餘命：行政院內政部戶政統計資料。嬰兒及孕產婦死亡率：衛生福利部民國105年死因結果摘要表。西、牙、中醫師數：中央健康保險署特約院所醫師數。

註：1. 戶籍人口數：業務組別人口數按健保署各業務組所轄縣市加總計算各縣市戶籍人口數而得。

2. 每萬人口醫師數 = 健保特約西、牙、中醫師人數 / 年底戶籍人口數 * 10,000。

二、醫療供需參考指標 (續1)

| 指標項目 | 年 | 102 | 103 | | 104 | | 105 | | 106 | |
|-------------|---|---------|---------|--------|---------|---------|---------|--------|---------|--------|
| | | 值 | 值 | 成長率 | 值 | 成長率 | 值 | 成長率 | 值 | 成長率 |
| 醫療供給 | | | | | | | | | | |
| 總病床數 | | 145,694 | 145,461 | -0.16% | 146,067 | 0.42% | 146,125 | 0.04% | 146,742 | 0.42% |
| -- 台北業務組 | | 42,195 | 41,984 | -0.50% | 42,235 | 0.60% | 42,371 | 0.32% | 42,628 | 0.61% |
| -- 北區業務組 | | 21,036 | 21,185 | 0.71% | 21,346 | 0.76% | 21,029 | -1.49% | 21,132 | 0.49% |
| -- 中區業務組 | | 29,895 | 30,031 | 0.45% | 30,177 | 0.49% | 30,459 | 0.93% | 30,641 | 0.60% |
| -- 南區業務組 | | 21,702 | 21,620 | -0.38% | 21,739 | 0.55% | 21,639 | -0.46% | 21,681 | 0.19% |
| -- 高屏業務組 | | 25,195 | 24,932 | -1.04% | 25,049 | 0.47% | 25,116 | 0.27% | 25,115 | 0.00% |
| -- 東區業務組 | | 5,671 | 5,709 | 0.67% | 5,521 | -3.29% | 5,511 | -0.18% | 5,545 | 0.62% |
| 急性一般病床數 | | 70,515 | 70,804 | 0.41% | 71,241 | 0.62% | 71,867 | 0.88% | 72,392 | 0.73% |
| -- 台北業務組 | | 22,043 | 22,099 | 0.25% | 22,011 | -0.40% | 22,085 | 0.34% | 22,306 | 1.00% |
| -- 北區業務組 | | 9,888 | 10,048 | 1.62% | 10,183 | 1.34% | 10,243 | 0.59% | 10,307 | 0.62% |
| -- 中區業務組 | | 14,377 | 14,216 | -1.12% | 14,405 | 1.33% | 14,558 | 1.06% | 14,618 | 0.41% |
| -- 南區業務組 | | 10,136 | 10,320 | 1.82% | 10,378 | 0.56% | 10,543 | 1.59% | 10,579 | 0.34% |
| -- 高屏業務組 | | 12,106 | 12,110 | 0.03% | 12,320 | 1.73% | 12,468 | 1.20% | 12,622 | 1.24% |
| -- 東區業務組 | | 1,965 | 2,011 | 2.34% | 1,944 | -3.33% | 1,970 | 1.34% | 1,960 | -0.51% |
| 急性精神病床數 | | 7,321 | 7,351 | 0.41% | 7,335 | -0.22% | 7,245 | -1.23% | 7,388 | 1.97% |
| -- 台北業務組 | | 1,946 | 1,999 | 2.72% | 2,076 | 3.85% | 2,045 | -1.49% | 2,090 | 2.20% |
| -- 北區業務組 | | 1,113 | 1,101 | -1.08% | 1,107 | 0.54% | 1,092 | -1.36% | 1,114 | 2.01% |
| -- 中區業務組 | | 1,485 | 1,521 | 2.42% | 1,481 | -2.63% | 1,504 | 1.55% | 1,530 | 1.73% |
| -- 南區業務組 | | 803 | 778 | -3.11% | 778 | 0.00% | 749 | -3.73% | 779 | 4.01% |
| -- 高屏業務組 | | 1,440 | 1,439 | -0.07% | 1,429 | -0.69% | 1,403 | -1.82% | 1,423 | 1.43% |
| -- 東區業務組 | | 534 | 513 | -3.93% | 464 | -9.55% | 452 | -2.59% | 452 | 0.00% |
| 特殊病床數 | | 50,304 | 50,122 | -0.36% | 50,217 | 0.19% | 49,896 | -0.64% | 49,964 | 0.14% |
| -- 台北業務組 | | 14,207 | 14,119 | -0.62% | 14,322 | 1.44% | 14,429 | 0.75% | 14,505 | 0.53% |
| -- 北區業務組 | | 7,561 | 7,521 | -0.53% | 7,481 | -0.53% | 7,183 | -3.98% | 7,188 | 0.07% |
| -- 中區業務組 | | 9,871 | 9,926 | 0.56% | 9,923 | -0.03% | 10,058 | 1.36% | 10,216 | 1.57% |
| -- 南區業務組 | | 8,102 | 8,101 | -0.01% | 8,162 | 0.75% | 7,926 | -2.89% | 7,932 | 0.08% |
| -- 高屏業務組 | | 9,208 | 9,107 | -1.10% | 9,053 | -0.59% | 9,048 | -0.06% | 8,827 | -2.44% |
| -- 東區業務組 | | 1,355 | 1,348 | -0.52% | 1,276 | -5.34% | 1,252 | -1.88% | 1,296 | 3.51% |
| 呼吸照護病床數 | | 7,259 | 7,107 | -2.09% | 6,888 | -3.08% | 6,724 | -2.38% | 6,504 | -3.27% |
| -- 台北業務組 | | 2,333 | 2,272 | -2.61% | 2,217 | -2.42% | 2,148 | -3.11% | 2,100 | -2.23% |
| -- 北區業務組 | | 874 | 832 | -4.81% | 813 | -2.28% | 811 | -0.25% | 772 | -4.81% |
| -- 中區業務組 | | 1,425 | 1,398 | -1.89% | 1,356 | -3.00% | 1,334 | -1.62% | 1,321 | -0.97% |
| -- 南區業務組 | | 1,282 | 1,299 | 1.33% | 1,265 | -2.62% | 1,242 | -1.82% | 1,208 | -2.74% |
| -- 高屏業務組 | | 1,136 | 1,097 | -3.43% | 1,066 | -2.83% | 1,022 | -4.13% | 948 | -7.24% |
| -- 東區業務組 | | 209 | 209 | 0.00% | 171 | -18.18% | 167 | -2.34% | 155 | -7.19% |
| 血液透析病床數 | | 16,973 | 17,387 | 2.44% | 17,931 | 3.13% | 18,434 | 2.81% | 19,128 | 3.76% |
| -- 台北業務組 | | 4,537 | 4,671 | 2.95% | 4,961 | 6.21% | 5,133 | 3.47% | 5,329 | 3.82% |
| -- 北區業務組 | | 2,451 | 2,533 | 3.35% | 2,624 | 3.59% | 2,688 | 2.44% | 2,780 | 3.42% |
| -- 中區業務組 | | 3,242 | 3,255 | 0.40% | 3,315 | 1.84% | 3,435 | 3.62% | 3,626 | 5.56% |
| -- 南區業務組 | | 2,987 | 3,084 | 3.25% | 3,139 | 1.78% | 3,212 | 2.33% | 3,269 | 1.77% |
| -- 高屏業務組 | | 3,320 | 3,391 | 2.14% | 3,434 | 1.27% | 3,493 | 1.72% | 3,646 | 4.38% |
| -- 東區業務組 | | 436 | 453 | 3.90% | 458 | 1.10% | 473 | 3.28% | 478 | 1.06% |

資料來源：病床數：中央健康保險署特約醫事服務機構病床數。

註：總病床數 = 急性一般病床 + 急性精神病床 + 特殊病床 (急診觀察床 + 加護病床 + 精神科加護病房 + 燒傷病床 + 血液透析床 + 負壓隔離病床 + 正壓隔離病床 + 骨髓移植隔離病床 + 嬰兒病床 + 嬰兒床 + 亞急性呼吸照護病床 + 慢性呼吸照護病床 + 安寧病床 + SARS 負壓病床 + 普通隔離病床 + 其他) + 一般慢性病床 + 結核病床 + 漢生病床 + 慢性精神病床。

二、醫療供需參考指標 (續2)

| 指標項目 | 年 | 102 | | 103 | | 104 | | 105 | | 106 | |
|-------------|---|--------|-----|--------|---------|--------|--------|--------|---------|--------|--------|
| | | 值 | 成長率 | 值 | 成長率 | 值 | 成長率 | 值 | 成長率 | 值 | 成長率 |
| 加護病床數 | | 7,097 | | 6,988 | -1.54% | 7,196 | 2.98% | 7,328 | 1.83% | 7,275 | -0.72% |
| -- 台北業務組 | | 2,120 | | 2,095 | -1.18% | 2,124 | 1.38% | 2,170 | 2.17% | 2,162 | -0.37% |
| -- 北區業務組 | | 939 | | 935 | -0.43% | 976 | 4.39% | 988 | 1.23% | 975 | -1.32% |
| -- 中區業務組 | | 1,518 | | 1,515 | -0.20% | 1,583 | 4.49% | 1,612 | 1.83% | 1,586 | -1.61% |
| -- 南區業務組 | | 1,126 | | 1,077 | -4.35% | 1,117 | 3.71% | 1,114 | -0.27% | 1,115 | 0.09% |
| -- 高屏業務組 | | 1,160 | | 1,138 | -1.90% | 1,176 | 3.34% | 1,226 | 4.25% | 1,220 | -0.49% |
| -- 東區業務組 | | 234 | | 228 | -2.56% | 220 | -3.51% | 218 | -0.91% | 217 | -0.46% |
| 其他特殊病床數 | | 18,975 | | 18,640 | -1.77% | 18,202 | -2.35% | 17,410 | -4.35% | 17,057 | -2.03% |
| -- 台北業務組 | | 5,217 | | 5,081 | -2.61% | 5,020 | -1.20% | 4,978 | -0.84% | 4,914 | -1.29% |
| -- 北區業務組 | | 3,297 | | 3,221 | -2.31% | 3,068 | -4.75% | 2,696 | -12.13% | 2,661 | -1.30% |
| -- 中區業務組 | | 3,686 | | 3,758 | 1.95% | 3,669 | -2.37% | 3,677 | 0.22% | 3,683 | 0.16% |
| -- 南區業務組 | | 2,707 | | 2,641 | -2.44% | 2,641 | 0.00% | 2,358 | -10.72% | 2,340 | -0.76% |
| -- 高屏業務組 | | 3,592 | | 3,481 | -3.09% | 3,377 | -2.99% | 3,307 | -2.07% | 3,013 | -8.89% |
| -- 東區業務組 | | 476 | | 458 | -3.78% | 427 | -6.77% | 394 | -7.73% | 446 | 13.20% |
| 一般慢性病床數 | | 3,769 | | 3,498 | -7.19% | 3,468 | -0.86% | 3,462 | -0.17% | 3,309 | -4.42% |
| -- 台北業務組 | | 821 | | 644 | -21.56% | 644 | 0.00% | 644 | 0.00% | 604 | -6.21% |
| -- 北區業務組 | | 466 | | 466 | 0.00% | 466 | 0.00% | 460 | -1.29% | 439 | -4.57% |
| -- 中區業務組 | | 853 | | 997 | 16.88% | 997 | 0.00% | 967 | -3.01% | 905 | -6.41% |
| -- 南區業務組 | | 741 | | 611 | -17.54% | 611 | 0.00% | 611 | 0.00% | 581 | -4.91% |
| -- 高屏業務組 | | 715 | | 607 | -15.10% | 577 | -4.94% | 607 | 5.20% | 607 | 0.00% |
| -- 東區業務組 | | 173 | | 173 | 0.00% | 173 | 0.00% | 173 | 0.00% | 173 | 0.00% |
| 慢性精神病床數 | | 13,670 | | 13,644 | -0.19% | 13,764 | 0.88% | 13,627 | -1.00% | 13,661 | 0.25% |
| -- 台北業務組 | | 3,133 | | 3,083 | -1.60% | 3,142 | 1.91% | 3,142 | 0.00% | 3,097 | -1.43% |
| -- 北區業務組 | | 2,008 | | 2,049 | 2.04% | 2,109 | 2.93% | 2,051 | -2.75% | 2,084 | 1.61% |
| -- 中區業務組 | | 3,309 | | 3,371 | 1.87% | 3,371 | 0.00% | 3,372 | 0.03% | 3,372 | 0.00% |
| -- 南區業務組 | | 1,880 | | 1,810 | -3.72% | 1,810 | 0.00% | 1,810 | 0.00% | 1,810 | 0.00% |
| -- 高屏業務組 | | 1,698 | | 1,669 | -1.71% | 1,670 | 0.06% | 1,590 | -4.79% | 1,636 | 2.89% |
| -- 東區業務組 | | 1,642 | | 1,662 | 1.22% | 1,662 | 0.00% | 1,662 | 0.00% | 1,662 | 0.00% |
| 每萬人口總病床數 | | 62.33 | | 62.07 | -0.42% | 62.05 | -0.04% | 62.08 | 0.04% | 62.25 | 0.29% |
| -- 台北業務組 | | 55.46 | | 54.94 | -0.94% | 55.19 | 0.45% | 55.37 | 0.32% | 55.73 | 0.66% |
| -- 北區業務組 | | 58.95 | | 58.93 | -0.03% | 57.82 | -1.88% | 56.96 | -1.49% | 56.58 | -0.68% |
| -- 中區業務組 | | 66.21 | | 66.36 | 0.22% | 66.18 | -0.26% | 66.80 | 0.93% | 67.04 | 0.35% |
| -- 南區業務組 | | 64.00 | | 63.86 | -0.21% | 64.58 | 1.12% | 64.29 | -0.46% | 64.58 | 0.45% |
| -- 高屏業務組 | | 67.50 | | 66.87 | -0.94% | 67.36 | 0.75% | 67.54 | 0.27% | 67.68 | 0.20% |
| -- 東區業務組 | | 101.50 | | 102.34 | 0.82% | 100.07 | -2.22% | 99.89 | -0.18% | 101.04 | 1.16% |
| 每萬人口急性一般病床數 | | 30.17 | | 30.21 | 0.15% | 30.26 | 0.16% | 30.53 | 0.88% | 30.71 | 0.60% |
| -- 台北業務組 | | 28.97 | | 28.92 | -0.19% | 28.76 | -0.54% | 28.86 | 0.34% | 29.16 | 1.05% |
| -- 北區業務組 | | 27.71 | | 27.95 | 0.87% | 27.58 | -1.31% | 27.75 | 0.59% | 27.59 | -0.54% |
| -- 中區業務組 | | 31.84 | | 31.41 | -1.35% | 31.59 | 0.58% | 31.93 | 1.06% | 31.98 | 0.17% |
| -- 南區業務組 | | 29.89 | | 30.48 | 1.99% | 30.83 | 1.14% | 31.32 | 1.59% | 31.51 | 0.60% |
| -- 高屏業務組 | | 32.43 | | 32.48 | 0.14% | 33.13 | 2.01% | 33.53 | 1.20% | 34.01 | 1.44% |
| -- 東區業務組 | | 35.17 | | 36.05 | 2.50% | 35.24 | -2.25% | 35.71 | 1.34% | 35.72 | 0.02% |
| 每萬人口急性精神病床數 | | 3.13 | | 3.14 | 0.15% | 3.12 | -0.67% | 3.08 | -1.23% | 3.13 | 1.84% |
| -- 台北業務組 | | 2.56 | | 2.62 | 2.27% | 2.71 | 3.70% | 2.67 | -1.49% | 2.73 | 2.25% |
| -- 北區業務組 | | 3.12 | | 3.06 | -1.81% | 3.00 | -2.09% | 2.96 | -1.36% | 2.98 | 0.83% |
| -- 中區業務組 | | 3.29 | | 3.36 | 2.18% | 3.25 | -3.35% | 3.30 | 1.55% | 3.35 | 1.48% |
| -- 南區業務組 | | 2.37 | | 2.30 | -2.95% | 2.31 | 0.57% | 2.23 | -3.73% | 2.32 | 4.27% |
| -- 高屏業務組 | | 3.86 | | 3.86 | 0.03% | 3.84 | -0.42% | 3.77 | -1.82% | 3.83 | 1.63% |
| -- 東區業務組 | | 9.56 | | 9.20 | -3.79% | 8.41 | -8.54% | 8.19 | -2.59% | 8.24 | 0.54% |

資料來源：病床數：中央健康保險署特約醫事服務機構病床數。

註：1. 總病床數 = 急性一般病床 + 急性精神病床 + 特殊病床 (急診觀察床 + 加護病床 + 精神科加護病房 + 燒傷病床 + 血液透析床 + 負壓隔離病床 + 正壓隔離病床 + 骨髓移植隔離病床 + 嬰兒病床 + 嬰兒床 + 亞急性呼吸照護病床 + 慢性呼吸照護病床 + 安寧病床 + SARS 負壓病床 + 普通隔離病床 + 其他) + 一般慢性病床 + 結核病床 + 漢生病床 + 慢性精神病床。

2. 其他特殊病床數 = 特殊病床 - (呼吸照護病床 + 血液透析床 + 加護病床)。

3. 每萬人口病床數 = 年底健保特約醫事服務機構病床數 ÷ 年底戶籍人口數 * 10,000。

二、醫療供需參考指標 (續3)

| 指標項目 | 年 | 102 | | 103 | | 104 | | 105 | | 106 | |
|-------------|---|-------|-------|---------|-------|---------|-------|---------|-------|--------|--|
| | | 值 | 值 | 成長率 | 值 | 成長率 | 值 | 成長率 | 值 | 成長率 | |
| 每萬人口特殊病床數 | | 21.52 | 21.39 | -0.62% | 21.38 | -0.06% | 21.20 | -0.84% | 21.20 | 0.00% | |
| -- 台北業務組 | | 18.67 | 18.48 | -1.06% | 18.72 | 1.31% | 18.86 | 0.73% | 18.96 | 0.58% | |
| -- 北區業務組 | | 21.19 | 20.92 | -1.26% | 20.52 | -1.92% | 19.46 | -5.18% | 19.24 | -1.09% | |
| -- 中區業務組 | | 21.86 | 21.93 | 0.32% | 21.84 | -0.41% | 22.06 | 0.99% | 22.35 | 1.33% | |
| -- 南區業務組 | | 23.89 | 23.93 | 0.16% | 24.18 | 1.05% | 23.55 | -2.62% | 23.62 | 0.33% | |
| -- 高屏業務組 | | 24.67 | 24.42 | -0.99% | 24.32 | -0.43% | 24.33 | 0.05% | 23.79 | -2.25% | |
| -- 東區業務組 | | 24.25 | 24.16 | -0.36% | 23.02 | -4.75% | 22.69 | -1.40% | 23.62 | 4.07% | |
| 每萬人口呼吸照護病床數 | | 3.11 | 3.03 | -2.35% | 2.93 | -3.32% | 2.86 | -2.58% | 2.76 | -3.40% | |
| -- 台北業務組 | | 3.07 | 2.97 | -3.04% | 2.90 | -2.55% | 2.81 | -3.13% | 2.75 | -2.18% | |
| -- 北區業務組 | | 2.45 | 2.31 | -5.51% | 2.23 | -3.64% | 2.20 | -1.49% | 2.07 | -5.91% | |
| -- 中區業務組 | | 3.16 | 3.09 | -2.13% | 2.98 | -3.38% | 2.93 | -1.98% | 2.89 | -1.21% | |
| -- 南區業務組 | | 3.78 | 3.84 | 1.50% | 3.75 | -2.33% | 3.69 | -1.55% | 3.60 | -2.49% | |
| -- 高屏業務組 | | 3.04 | 2.94 | -3.33% | 2.86 | -2.66% | 2.75 | -4.02% | 2.55 | -7.05% | |
| -- 東區業務組 | | 3.74 | 3.75 | 0.15% | 3.08 | -17.67% | 3.03 | -1.86% | 2.82 | -6.69% | |
| 每萬人口血液透析病床數 | | 7.26 | 7.42 | 2.18% | 7.63 | 2.87% | 7.83 | 2.60% | 8.11 | 3.63% | |
| -- 台北業務組 | | 5.96 | 6.11 | 2.50% | 6.48 | 6.07% | 6.71 | 3.45% | 6.97 | 3.87% | |
| -- 北區業務組 | | 6.87 | 7.05 | 2.58% | 7.20 | 2.15% | 7.28 | 1.16% | 7.44 | 2.22% | |
| -- 中區業務組 | | 7.18 | 7.19 | 0.16% | 7.30 | 1.45% | 7.53 | 3.24% | 7.93 | 5.31% | |
| -- 南區業務組 | | 8.81 | 9.11 | 3.42% | 9.30 | 2.08% | 9.54 | 2.61% | 9.74 | 2.04% | |
| -- 高屏業務組 | | 8.89 | 9.09 | 2.25% | 9.23 | 1.44% | 9.39 | 1.83% | 9.83 | 4.59% | |
| -- 東區業務組 | | 7.80 | 8.12 | 4.06% | 8.26 | 1.74% | 8.57 | 3.78% | 8.71 | 1.60% | |
| 每萬人口加護病床數 | | 3.04 | 2.98 | -1.79% | 3.06 | 2.72% | 3.11 | 1.63% | 3.09 | -0.86% | |
| -- 台北業務組 | | 2.79 | 2.74 | -1.61% | 2.78 | 1.25% | 2.84 | 2.15% | 2.83 | -0.32% | |
| -- 北區業務組 | | 2.63 | 2.60 | -1.16% | 2.68 | 2.93% | 2.68 | -0.03% | 2.61 | -2.46% | |
| -- 中區業務組 | | 3.36 | 3.35 | -0.43% | 3.48 | 4.09% | 3.54 | 1.46% | 3.47 | -1.85% | |
| -- 南區業務組 | | 3.32 | 3.18 | -4.19% | 3.31 | 4.02% | 3.31 | 0.01% | 3.32 | 0.35% | |
| -- 高屏業務組 | | 3.11 | 3.05 | -1.79% | 3.16 | 3.51% | 3.30 | 4.37% | 3.29 | -0.29% | |
| -- 東區業務組 | | 4.19 | 4.09 | -2.41% | 3.97 | -2.91% | 3.95 | -0.43% | 3.95 | 0.07% | |
| 每萬人口其他特殊病床數 | | 8.12 | 7.95 | -2.02% | 7.75 | -2.59% | 7.40 | -4.55% | 7.24 | -2.16% | |
| -- 台北業務組 | | 6.86 | 6.65 | -3.03% | 6.56 | -1.33% | 6.51 | -0.85% | 6.42 | -1.24% | |
| -- 北區業務組 | | 9.24 | 8.96 | -3.03% | 8.42 | -6.08% | 7.30 | -13.22% | 7.12 | -2.44% | |
| -- 中區業務組 | | 8.16 | 8.30 | 1.71% | 8.08 | -2.74% | 8.06 | -0.15% | 8.06 | -0.08% | |
| -- 南區業務組 | | 7.98 | 7.80 | -2.27% | 7.82 | 0.29% | 7.01 | -10.47% | 6.97 | -0.51% | |
| -- 高屏業務組 | | 9.62 | 9.34 | -2.99% | 9.07 | -2.83% | 8.89 | -1.97% | 8.12 | -8.71% | |
| -- 東區業務組 | | 8.52 | 8.21 | -3.63% | 7.70 | -6.19% | 7.14 | -7.28% | 8.13 | 13.80% | |
| 每萬人口慢性一般病床數 | | 1.61 | 1.49 | -7.43% | 1.48 | -1.10% | 1.47 | -0.38% | 1.40 | -4.55% | |
| -- 台北業務組 | | 1.08 | 0.84 | -21.90% | 0.84 | -0.13% | 0.84 | -0.02% | 0.79 | -6.16% | |
| -- 北區業務組 | | 1.31 | 1.30 | -0.74% | 1.28 | -1.39% | 1.25 | -2.52% | 1.18 | -5.67% | |
| -- 中區業務組 | | 1.89 | 2.20 | 16.60% | 2.19 | -0.38% | 2.12 | -3.36% | 1.98 | -6.64% | |
| -- 南區業務組 | | 2.19 | 1.80 | -17.40% | 1.81 | 0.29% | 1.82 | 0.28% | 1.73 | -4.67% | |
| -- 高屏業務組 | | 1.92 | 1.63 | -15.02% | 1.55 | -4.78% | 1.63 | 5.31% | 1.64 | 0.20% | |
| -- 東區業務組 | | 3.10 | 3.10 | 0.15% | 3.12 | 0.63% | 3.14 | 0.49% | 3.15 | 0.54% | |
| 每萬人口慢性精神病床數 | | 5.85 | 5.82 | -0.45% | 5.86 | 0.63% | 5.79 | -1.20% | 5.80 | 0.12% | |
| -- 台北業務組 | | 4.12 | 4.03 | -2.03% | 4.11 | 1.78% | 4.11 | -0.02% | 4.05 | -1.38% | |
| -- 北區業務組 | | 5.63 | 5.70 | 1.29% | 5.78 | 1.50% | 5.56 | -3.96% | 5.58 | 0.43% | |
| -- 中區業務組 | | 7.33 | 7.45 | 1.63% | 7.42 | -0.38% | 7.40 | -0.33% | 7.38 | -0.24% | |
| -- 南區業務組 | | 5.54 | 5.35 | -3.56% | 5.36 | 0.29% | 5.38 | 0.28% | 5.39 | 0.26% | |
| -- 高屏業務組 | | 4.55 | 4.48 | -1.61% | 4.49 | 0.23% | 4.28 | -4.69% | 4.41 | 3.10% | |
| -- 東區業務組 | | 29.39 | 29.79 | 1.37% | 29.98 | 0.63% | 30.12 | 0.49% | 30.29 | 0.54% | |

資料來源：病床數：中央健康保險署特約醫事服務機構病床數。

註：1.其他特殊病床數 = 特殊病床 - (呼吸照護病床 + 血液透析床 + 加護病床)。

2.每萬人口病床數 = 年底健保特約醫事服務機構病床數 ÷ 年底戶籍人口數 * 10,000。

二、醫療供需參考指標 (續4)

| 指標項目 | 年 | 102 | | 103 | | 104 | | 105 | | 106 | |
|---------------|---|-------|-------|---------|-------|--------|-------|--------|-------|---------|-----|
| | | 值 | | 值 | 成長率 | 值 | 成長率 | 值 | 成長率 | 值 | 成長率 |
| 每百萬人口高科技醫療設備數 | | | | | | | | | | | |
| 1.電腦斷層掃描儀 | | 14.76 | 15.23 | 3.21% | 15.84 | 3.94% | 16.27 | 2.75% | 16.93 | 4.04% | |
| -- 台北業務組 | | 13.54 | 14.26 | 5.36% | 14.51 | 1.70% | 14.77 | 1.79% | 15.56 | 5.36% | |
| -- 北區業務組 | | 13.17 | 14.19 | 7.71% | 14.54 | 2.48% | 14.09 | -3.11% | 14.73 | 4.54% | |
| -- 中區業務組 | | 15.73 | 15.25 | -3.05% | 16.51 | 8.28% | 17.98 | 8.94% | 18.60 | 3.41% | |
| -- 南區業務組 | | 14.15 | 14.18 | 0.17% | 14.81 | 4.47% | 14.85 | 0.28% | 15.19 | 2.26% | |
| -- 高屏業務組 | | 16.61 | 17.43 | 4.95% | 18.00 | 3.25% | 18.83 | 4.59% | 19.40 | 3.07% | |
| -- 東區業務組 | | 25.06 | 26.89 | 7.31% | 28.86 | 7.33% | 29.00 | 0.49% | 30.98 | 6.82% | |
| 2.核磁共振斷層掃描儀 | | 8.13 | 8.53 | 4.99% | 8.90 | 4.24% | 9.47 | 6.48% | 9.97 | 5.24% | |
| -- 台北業務組 | | 8.41 | 9.29 | 10.45% | 9.54 | 2.69% | 10.45 | 9.57% | 11.38 | 8.81% | |
| -- 北區業務組 | | 6.73 | 6.68 | -0.74% | 6.86 | 2.72% | 7.04 | 2.70% | 7.23 | 2.64% | |
| -- 中區業務組 | | 8.86 | 9.06 | 2.26% | 9.47 | 4.48% | 10.09 | 6.59% | 10.72 | 6.26% | |
| -- 南區業務組 | | 7.96 | 7.98 | 0.17% | 8.59 | 7.72% | 9.21 | 7.19% | 9.23 | 0.26% | |
| -- 高屏業務組 | | 8.04 | 8.31 | 3.44% | 8.87 | 6.63% | 9.14 | 3.14% | 9.16 | 0.20% | |
| -- 東區業務組 | | 8.95 | 10.76 | 20.18% | 10.82 | 0.63% | 10.88 | 0.49% | 12.76 | 17.29% | |
| 3.正子斷層掃描儀 | | 1.80 | 1.83 | 2.12% | 1.96 | 6.71% | 2.00 | 1.97% | 2.08 | 4.12% | |
| -- 台北業務組 | | 1.97 | 2.09 | 6.20% | 2.22 | 6.11% | 2.09 | -5.90% | 2.22 | 6.30% | |
| -- 北區業務組 | | 0.84 | 0.56 | -33.83% | 1.10 | 97.22% | 1.35 | 23.44% | 1.61 | 18.61% | |
| -- 中區業務組 | | 2.44 | 2.65 | 8.83% | 2.64 | -0.38% | 2.85 | 7.94% | 2.41 | -15.59% | |
| -- 南區業務組 | | 1.77 | 1.77 | 0.17% | 1.78 | 0.29% | 1.78 | 0.28% | 2.38 | 33.68% | |
| -- 高屏業務組 | | 1.61 | 1.61 | 0.10% | 1.61 | 0.17% | 1.61 | 0.11% | 1.62 | 0.20% | |
| -- 東區業務組 | | 1.79 | 1.79 | 0.15% | 1.80 | 0.63% | 1.81 | 0.49% | 1.82 | 0.54% | |

資料來源：高科技醫療設備數：衛生福利部民國106年度醫療機構現況及醫療服務量統計摘要。

註：1.每百萬人口高科技醫療設備數= 年底尚在使用儀器設備數 ÷ 年底戶籍人口數 * 1,000,000。

2.「醫療機構購置及使用昂貴或具有危險性醫療儀器審查及評估辦法」於92年12月24日更改為「特定醫療技術檢查檢驗醫療儀器施行或使用管理辦法」，醫療機構購置及使用昂貴或具有危險性醫療儀器，由向中央衛生主管機關申請審查許可，改為向所在地直轄市或縣(市)主管機關申請登記後，始得購置或使用。

三、國際比較(一)--社經指標

(一) 平均每人國內生產毛額(GDP)

單位：美元

| 國家 | 西元年 | 2006 | 2007 | 2008 | 2009 | 2010 | 2011 | 2012 | 2013 | 2014 | 2015 | 2016 | 2017 |
|-----|-----|--------|--------|--------|--------|--------|--------|--------|--------|--------|--------|--------|--------|
| 德國 | | 36,438 | 41,796 | 45,649 | 41,683 | 41,879 | 45,935 | 43,325 | 46,557 | 48,092 | 41,623 | 42,104 | 44,253 |
| 法國 | | 37,990 | 43,160 | 47,153 | 43,032 | 42,016 | 45,221 | 42,160 | 43,952 | 44,451 | 37,847 | 38,165 | 39,699 |
| 英國 | | 44,572 | 50,409 | 47,538 | 38,721 | 39,271 | 41,818 | 42,272 | 42,774 | 46,921 | 44,359 | 40,568 | 39,629 |
| 美國 | | 46,325 | 47,907 | 48,337 | 46,997 | 48,335 | 49,785 | 51,466 | 52,788 | 54,856 | 56,416 | 57,501 | 59,590 |
| 日本 | | 35,449 | 35,359 | 39,451 | 40,998 | 44,742 | 48,068 | 48,615 | 40,501 | 38,162 | 34,633 | 39,505 | 38,435 |
| 南韓 | | 20,862 | 23,146 | 20,623 | 18,521 | 22,382 | 24,540 | 25,006 | 26,008 | 28,003 | 27,273 | 27,850 | 29,781 |
| 新加坡 | | 33,580 | 39,224 | 39,724 | 38,578 | 46,570 | 53,233 | 54,716 | 56,389 | 56,958 | 54,941 | 55,243 | 57,722 |
| 香港 | | 28,223 | 30,596 | 31,516 | 30,698 | 32,550 | 35,143 | 36,731 | 38,403 | 40,315 | 42,432 | 43,736 | 46,222 |
| 台灣 | | 17,026 | 17,814 | 18,131 | 16,988 | 19,278 | 20,939 | 21,308 | 21,916 | 22,668 | 22,400 | 22,561 | 24,318 |

(二) 經濟成長率

單位：%

| 國家 | 西元年 | 2006 | 2007 | 2008 | 2009 | 2010 | 2011 | 2012 | 2013 | 2014 | 2015 | 2016 | 2017 |
|-----|-----|------|------|------|------|------|------|------|------|------|------|------|------|
| 德國 | | 3.7 | 3.3 | 1.1 | -5.6 | 4.1 | 3.7 | 0.7 | 0.6 | 1.9 | 1.5 | 1.9 | 2.5 |
| 法國 | | 2.6 | 2.4 | 0.1 | -2.8 | 1.9 | 2.2 | 0.4 | 0.6 | 1.0 | 1.0 | 1.1 | 2.3 |
| 英國 | | 2.5 | 2.4 | -0.5 | -4.2 | 1.7 | 1.5 | 1.5 | 2.1 | 3.1 | 2.3 | 1.9 | 1.8 |
| 美國 | | 2.7 | 1.8 | -0.3 | -2.8 | 2.5 | 1.6 | 2.2 | 1.7 | 2.6 | 2.9 | 1.5 | 2.3 |
| 日本 | | 1.4 | 1.7 | -1.1 | -5.4 | 4.2 | -0.1 | 1.5 | 2.0 | 0.4 | 1.4 | 1.0 | 1.7 |
| 南韓 | | 5.2 | 5.5 | 2.8 | 0.7 | 6.5 | 3.7 | 2.3 | 2.9 | 3.3 | 2.8 | 2.9 | 3.1 |
| 新加坡 | | 8.9 | 9.1 | 1.8 | -0.6 | 15.2 | 6.4 | 4.1 | 5.1 | 3.9 | 2.2 | 2.4 | 3.6 |
| 香港 | | 7.0 | 6.5 | 2.1 | -2.5 | 6.8 | 4.8 | 1.7 | 3.1 | 2.8 | 2.4 | 2.1 | 3.8 |
| 台灣 | | 5.6 | 6.5 | 0.7 | -1.6 | 10.6 | 3.8 | 2.1 | 2.2 | 4.0 | 0.8 | 1.4 | 2.9 |

(三) 失業率

單位：%

| 國家 | 西元年 | 2006 | 2007 | 2008 | 2009 | 2010 | 2011 | 2012 | 2013 | 2014 | 2015 | 2016 | 2017 |
|-----|-----|------|------|------|------|------|------|------|------|------|------|------|------|
| 德國 | | 10.3 | 8.5 | 7.4 | 7.6 | 7.0 | 5.8 | 5.4 | 5.2 | 5.0 | 4.6 | 4.1 | 3.8 |
| 法國 | | 8.8 | 8.0 | 7.4 | 9.1 | 9.3 | 9.2 | 9.8 | 10.3 | 10.3 | 10.4 | 10.1 | 9.4 |
| 英國 | | 5.4 | 5.3 | 5.6 | 7.6 | 7.8 | 8.1 | 7.9 | 7.6 | 6.1 | 5.3 | 4.8 | 4.4 |
| 美國 | | 4.6 | 4.6 | 5.8 | 9.3 | 9.6 | 9.0 | 8.1 | 7.4 | 6.2 | 5.3 | 4.9 | 4.4 |
| 日本 | | 4.1 | 3.8 | 4.0 | 5.1 | 5.1 | 4.6 | 4.4 | 4.0 | 3.6 | 3.4 | 3.1 | 2.8 |
| 南韓 | | 3.5 | 3.3 | 3.2 | 3.6 | 3.7 | 3.4 | 3.2 | 3.1 | 3.5 | 3.6 | 3.7 | 3.7 |
| 新加坡 | | 2.7 | 2.1 | 2.2 | 3.0 | 2.2 | 2.0 | 2.0 | 1.9 | 2.0 | 1.9 | 2.1 | 2.2 |
| 香港 | | 4.8 | 4.0 | 3.5 | 5.3 | 4.3 | 3.4 | 3.3 | 3.4 | 3.3 | 3.3 | 3.4 | 3.1 |
| 台灣 | | 3.9 | 3.9 | 4.1 | 5.9 | 5.2 | 4.4 | 4.2 | 4.2 | 4.0 | 3.8 | 3.9 | 3.8 |

(四) 物價指數年增率

單位：%

| 國家 | 西元年 | 指數項目 | 2006 | 2007 | 2008 | 2009 | 2010 | 2011 | 2012 | 2013 | 2014 | 2015 | 2016 | 2017 |
|-----|-----|-------|------|------|------|-------|------|------|------|------|------|------|------|------|
| 德國 | | 躉售物價 | 5.4 | 1.3 | 5.5 | -4.2 | 1.5 | 5.3 | 1.6 | -0.1 | -1.0 | -1.9 | -1.7 | 2.7 |
| | | 消費者物價 | 1.6 | 2.3 | 2.6 | 0.3 | 1.1 | 2.1 | 2.0 | 1.5 | 0.9 | 0.2 | 0.5 | 1.7 |
| 加拿大 | | 躉售物價 | 2.3 | 1.5 | 4.3 | -3.5 | 1.5 | 6.9 | 1.1 | 0.4 | 2.5 | -0.8 | -0.2 | 3.1 |
| | | 消費者物價 | 2.0 | 2.1 | 2.4 | 0.3 | 1.8 | 2.9 | 1.5 | 0.9 | 1.9 | 1.1 | 1.4 | 1.6 |
| 英國 | | 躉售物價 | 2.0 | 2.3 | 6.8 | 0.5 | 2.7 | 4.7 | 2.1 | 1.3 | 0.0 | -1.7 | 0.5 | 3.4 |
| | | 消費者物價 | 2.3 | 2.3 | 3.6 | 2.2 | 3.3 | 4.5 | 2.8 | 2.6 | 1.5 | 0.1 | 0.6 | 2.7 |
| 美國 | | 躉售物價 | 4.7 | 4.8 | 9.8 | -8.8 | 6.8 | 8.8 | 0.6 | 0.6 | 0.9 | -7.2 | -2.6 | 4.4 |
| | | 消費者物價 | 3.2 | 2.9 | 3.8 | -0.4 | 1.6 | 3.2 | 2.1 | 1.5 | 1.6 | 0.1 | 1.3 | 2.1 |
| 日本 | | 躉售物價 | 2.2 | 1.7 | 4.6 | -5.2 | -0.1 | 1.4 | -0.9 | 1.2 | 3.2 | -2.3 | -3.5 | 2.3 |
| | | 消費者物價 | 0.3 | 0.1 | 1.4 | -1.4 | -0.7 | -0.3 | -0.1 | 0.3 | 2.8 | 0.8 | -0.1 | 0.5 |
| 南韓 | | 躉售物價 | 0.9 | 1.4 | 8.6 | -0.2 | 3.8 | 6.7 | 0.7 | -1.6 | -0.5 | -4.0 | -1.8 | 3.5 |
| | | 消費者物價 | 2.2 | 2.5 | 4.7 | 2.8 | 2.9 | 4.0 | 2.2 | 1.3 | 1.3 | 0.7 | 1.0 | 1.9 |
| 新加坡 | | 躉售物價 | 2.4 | -3.7 | -3.8 | -13.4 | 1.7 | 5.3 | 0.4 | -3.1 | -3.4 | -9.2 | -5.5 | 3.8 |
| | | 消費者物價 | 1.0 | 2.1 | 6.6 | 0.6 | 2.8 | 5.3 | 4.6 | 2.4 | 1.0 | -0.5 | -0.5 | 0.6 |
| 香港 | | 躉售物價 | 2.2 | 3.0 | 5.6 | -1.7 | 6.0 | 8.3 | 0.1 | -3.0 | ... | ... | ... | ... |
| | | 消費者物價 | 2.1 | 2.0 | 4.3 | 0.6 | 2.3 | 5.3 | 4.1 | 4.4 | 4.4 | 3.0 | ... | ... |
| 台灣 | | 躉售物價 | 5.6 | 6.5 | 5.2 | -8.7 | 5.5 | 4.3 | -1.2 | -2.4 | -0.6 | -8.9 | -3.0 | 0.9 |
| | | 消費者物價 | 0.6 | 1.8 | 3.5 | -0.9 | 1.0 | 1.4 | 1.9 | 0.8 | 1.2 | -0.3 | 1.4 | 0.6 |

資料來源：行政院主計總處物價統計月報(第569期，107年5月)、經濟部統計處統計指標簡易查詢(107年5月)。

註：... = not available。

三、國際比較(二) --國民醫療保健支出

(一) 國民醫療保健支出成長率

單位：%

| 西元年 國家 | 2006 | 2007 | 2008 | 2009 | 2010 | 2011 | 2012 | 2013 | 2014 | 2015 | 2016 | 2017 |
|-----------|------|------|------|------|------|------|------|------|------|------|------|------|
| 澳大利亞 | 9.0 | 9.4 | 9.5 | 7.1 | 7.2 | 7.2 | 4.1 | 5.0 | 4.9 | 5.4 | 5.0 | 4.4 |
| 加拿大 | 7.0 | 6.5 | 6.9 | 5.9 | 5.9 | 3.2 | 3.1 | 3.0 | 3.2 | 4.3 | 3.6 | 4.1 |
| 法國 | 6.1 | 4.3 | 4.5 | 4.5 | 2.5 | 3.2 | 2.5 | 2.4 | 2.9 | 1.3 | 1.9 | 1.9 |
| 德國 | 2.9 | 3.5 | 3.8 | 5.3 | 3.6 | 2.0 | 2.5 | 3.9 | 4.2 | 4.9 | 3.9 | 5.0 |
| 荷蘭 | 5.1 | 6.5 | 7.3 | 4.0 | 3.9 | 3.0 | 4.0 | 1.1 | 1.2 | -1.3 | 2.5 | 2.2 |
| 挪威 | 5.8 | 7.9 | 9.7 | 6.2 | 4.7 | 6.4 | 6.0 | 5.4 | 7.0 | 7.4 | 3.8 | 4.5 |
| 瑞典 | 5.1 | 5.3 | 5.8 | 4.4 | 1.6 | 30.7 | 3.2 | 3.8 | 4.8 | 5.4 | 4.2 | 4.3 |
| 美國 | 6.7 | 6.2 | 4.4 | 4.7 | 4.2 | 3.4 | 4.1 | 3.1 | 5.5 | 5.9 | 4.4 | 4.6 |
| 日本 | 0.9 | 2.0 | 1.8 | 3.9 | 3.3 | 13.9 | 2.4 | 1.7 | 2.5 | 3.9 | 0.9 | 0.6 |
| 韓國 | 12.4 | 11.9 | 11.3 | 11.8 | 12.1 | 6.4 | 5.6 | 6.0 | 7.8 | 8.8 | 9.3 | 8.7 |
| 台灣 | 4.7 | 4.1 | 2.5 | 4.6 | 1.8 | 3.1 | 1.2 | 4.3 | 4.1 | 3.0 | 4.7 | ... |

(二) 國民醫療保健支出占GDP比率

單位：%

| 西元年 國家 | 2006 | 2007 | 2008 | 2009 | 2010 | 2011 | 2012 | 2013 | 2014 | 2015 | 2016 | 2017 |
|-----------|------|------|------|------|------|------|------|------|------|------|------|------|
| 澳大利亞 | 8.0 | 8.1 | 8.3 | 8.6 | 8.4 | 8.6 | 8.7 | 8.8 | 9.1 | 9.3 | 9.3 | 9.1 |
| 加拿大 | 9.2 | 9.3 | 9.5 | 10.6 | 10.6 | 10.2 | 10.2 | 10.1 | 10.0 | 10.4 | 10.5 | 10.4 |
| 法國 | 10.3 | 10.3 | 10.5 | 11.2 | 11.2 | 11.2 | 11.3 | 11.4 | 11.6 | 11.5 | 11.5 | 11.5 |
| 德國 | 10.1 | 10.0 | 10.2 | 11.1 | 11.0 | 10.7 | 10.8 | 10.9 | 11.0 | 11.1 | 11.1 | 11.3 |
| 荷蘭 | 9.2 | 9.2 | 9.5 | 10.2 | 10.4 | 10.5 | 10.9 | 10.9 | 10.9 | 10.4 | 10.4 | 10.1 |
| 挪威 | 7.9 | 8.0 | 8.0 | 9.1 | 8.9 | 8.8 | 8.8 | 8.9 | 9.3 | 10.1 | 10.5 | 10.4 |
| 瑞典 | 8.2 | 8.1 | 8.3 | 8.9 | 8.5 | 10.7 | 10.9 | 11.1 | 11.1 | 11.0 | 10.9 | 10.9 |
| 美國 | 14.7 | 14.9 | 15.3 | 16.3 | 16.4 | 16.4 | 16.4 | 16.3 | 16.5 | 16.8 | 17.1 | 17.2 |
| 日本 | 7.8 | 7.9 | 8.2 | 9.1 | 9.2 | 10.6 | 10.8 | 10.8 | 10.8 | 10.9 | 10.8 | 10.7 |
| 韓國 | 5.2 | 5.4 | 5.7 | 6.1 | 6.2 | 6.3 | 6.4 | 6.6 | 6.8 | 7.0 | 7.3 | 7.6 |
| 台灣 | 6.2 | 6.1 | 6.3 | 6.7 | 6.3 | 6.4 | 6.3 | 6.4 | 6.3 | 6.2 | 6.3 | ... |

資料來源：各國：OECD iLibrary 統計資料庫(2018/07/10擷取)。台灣：衛生福利部107年1月發布之「105年國民醫療保健支出統計分析」

註：1.各國國民醫療保健支出採Current expenditure on health (all functions)。

2.... = not available。

(三) 2016年OECD會員國與我國平均每人國民醫療保健支出與平均每人GDP比較

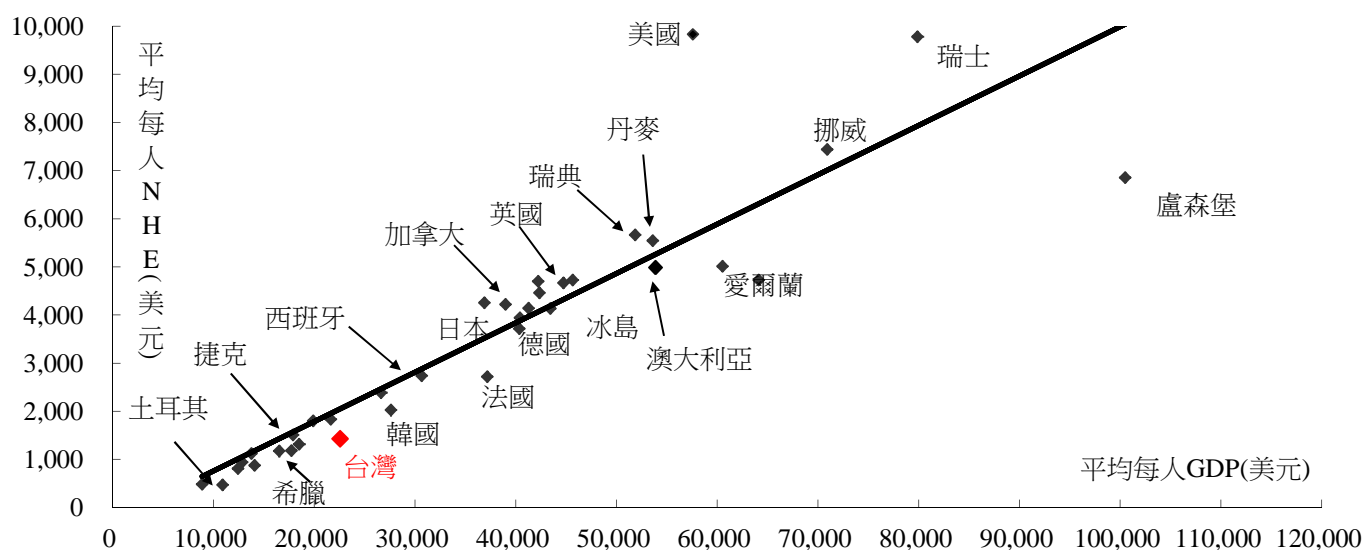

三、國際比較(三) --醫療需求暨健康狀態

(一) 65歲以上人口比率

單位：%

| 西元年 | 2006 | 2007 | 2008 | 2009 | 2010 | 2011 | 2012 | 2013 | 2014 | 2015 | 2016 | 2017 |
|------|------|------|------|------|------|------|------|------|------|------|------|------|
| 國家 | | | | | | | | | | | | |
| 澳大利亞 | 13.0 | 13.1 | 13.2 | 13.3 | 13.6 | 13.8 | 14.1 | 14.4 | 14.7 | 14.9 | 15.2 | 15.4 |
| 加拿大 | 13.2 | 13.4 | 13.6 | 13.9 | 14.1 | 14.4 | 14.9 | 15.3 | 15.7 | 16.1 | 16.5 | 16.9 |
| 法國 | 16.8 | 16.8 | 16.8 | 17.0 | 17.1 | 17.2 | 17.6 | 17.5 | 18.0 | 18.4 | 18.8 | 19.2 |
| 德國 | 19.3 | 19.8 | 20.1 | 20.4 | 20.7 | 20.6 | 20.6 | 20.7 | 20.8 | 20.9 | 21.0 | 21.2 |
| 荷蘭 | 14.3 | 14.5 | 14.7 | 15.0 | 15.3 | 15.5 | 16.2 | 16.8 | 17.3 | 17.8 | 18.1 | 18.5 |
| 挪威 | 14.6 | 14.6 | 14.5 | 14.6 | 14.8 | 15.0 | 15.3 | 15.6 | 15.8 | 16.1 | 16.3 | 16.6 |
| 瑞典 | 17.2 | 17.3 | 17.4 | 17.7 | 18.0 | 18.4 | 18.7 | 19.0 | 19.3 | 19.5 | 19.6 | 19.8 |
| 美國 | 12.5 | 12.6 | 12.8 | 12.9 | 13.1 | 13.3 | 13.7 | 14.1 | 14.5 | 14.9 | 15.2 | 15.6 |
| 日本 | 20.8 | 21.5 | 22.1 | 22.7 | 23.0 | 23.3 | 24.1 | 25.1 | 26.0 | 26.6 | 27.3 | 27.7 |
| 韓國 | 9.3 | 9.8 | 10.2 | 10.5 | 10.8 | 11.0 | 11.5 | 11.9 | 12.4 | 12.8 | 13.2 | 13.8 |
| 台灣 | 10.0 | 10.2 | 10.4 | 10.6 | 10.7 | 10.9 | 11.2 | 11.5 | 12.0 | 12.5 | 13.2 | 13.9 |

(二) 孕產婦死亡率(每10萬人)

單位：0/0000

| 西元年 | 2006 | 2007 | 2008 | 2009 | 2010 | 2011 | 2012 | 2013 | 2014 | 2015 | 2016 | 2017 |
|------|------|------|------|------|------|------|------|------|------|------|------|------|
| 國家 | | | | | | | | | | | | |
| 澳大利亞 | 4.1 | 2.1 | 2.0 | 3.0 | 4.3 | 4.3 | 5.2 | 1.9 | 4.0 | 2.6 | 3.9 | ... |
| 加拿大 | 7.9 | 6.5 | 9.0 | 7.6 | 6.4 | 4.8 | 5.7 | 6.0 | 6.0 | ... | ... | ... |
| 法國 | 8.3 | 11.1 | 8.8 | 8.6 | 10.2 | 8.4 | 8.7 | ... | ... | ... | ... | ... |
| 德國 | 5.5 | 3.8 | 5.1 | 5.1 | 5.2 | 4.7 | 4.6 | 4.1 | 4.1 | 3.3 | ... | ... |
| 荷蘭 | 8.1 | 5.0 | 4.3 | 4.9 | 2.2 | 1.7 | 3.4 | 2.3 | 2.9 | 3.5 | 3.5 | ... |
| 挪威 | 8.5 | 6.8 | 5.0 | 1.6 | 4.9 | 4.9 | 0.0 | 3.3 | 3.3 | 0.0 | 0.0 | ... |
| 瑞典 | 4.7 | 1.9 | 5.5 | 5.4 | 2.6 | 1.8 | 5.4 | 8.0 | 3.5 | 0.9 | 3.3 | ... |
| 美國 | 13.3 | 12.7 | ... | ... | ... | ... | ... | ... | ... | ... | ... | ... |
| 日本 | 5.8 | 3.6 | 3.8 | 5.7 | 4.6 | 4.1 | 4.8 | 4.0 | 3.3 | 4.4 | 3.7 | ... |
| 韓國 | 15.0 | 15.0 | 12.0 | 13.5 | 15.7 | 17.2 | 9.9 | 11.5 | 11.0 | 8.7 | 8.4 | ... |
| 台灣 | 7.3 | 6.9 | 6.6 | 8.3 | 4.2 | 5.0 | 8.5 | 9.2 | 6.6 | 11.7 | 11.6 | 9.8 |

(三) 嬰兒死亡率(每千人)

單位：‰

| 西元年 | 2006 | 2007 | 2008 | 2009 | 2010 | 2011 | 2012 | 2013 | 2014 | 2015 | 2016 | 2017 |
|------|------|------|------|------|------|------|------|------|------|------|------|------|
| 國家 | | | | | | | | | | | | |
| 澳大利亞 | 4.7 | 4.1 | 4.1 | 4.2 | 4.1 | 3.8 | 3.3 | 3.6 | 3.4 | 3.2 | 3.1 | ... |
| 加拿大 | 5.0 | 5.1 | 5.1 | 4.9 | 5.0 | 4.9 | 4.8 | 5.0 | 4.7 | ... | ... | ... |
| 法國 | 3.8 | 3.8 | 3.8 | 3.9 | 3.6 | 3.5 | 3.5 | 3.6 | 3.5 | 3.7 | 3.7 | ... |
| 德國 | 3.8 | 3.9 | 3.5 | 3.5 | 3.4 | 3.6 | 3.3 | 3.3 | 3.2 | 3.3 | 3.4 | ... |
| 荷蘭 | 4.4 | 4.1 | 3.8 | 3.8 | 3.8 | 3.6 | 3.7 | 3.8 | 3.6 | 3.3 | 3.5 | ... |
| 挪威 | 3.2 | 3.1 | 2.7 | 3.1 | 2.8 | 2.4 | 2.5 | 2.4 | 2.4 | 2.3 | 2.2 | ... |
| 瑞典 | 2.8 | 2.5 | 2.5 | 2.5 | 2.5 | 2.1 | 2.6 | 2.7 | 2.2 | 2.5 | 2.5 | ... |
| 美國 | 6.7 | 6.8 | 6.6 | 6.4 | 6.1 | 6.1 | 6.0 | 6.0 | 5.8 | 5.9 | ... | ... |
| 日本 | 2.6 | 2.6 | 2.6 | 2.4 | 2.3 | 2.3 | 2.2 | 2.1 | 2.1 | 1.9 | 2.0 | ... |
| 韓國 | 4.1 | 3.5 | 3.4 | 3.2 | 3.2 | 3.0 | 2.9 | 3.0 | 3.0 | 2.7 | 2.8 | ... |
| 台灣 | 4.6 | 4.7 | 4.6 | 4.0 | 4.2 | 4.2 | 3.7 | 3.9 | 3.6 | 4.1 | 3.9 | 4.0 |

(四) 平均餘命

單位：歲

| 西元年 | 2006 | 2007 | 2008 | 2009 | 2010 | 2011 | 2012 | 2013 | 2014 | 2015 | 2016 | 2017 |
|------|------|------|------|------|------|------|------|------|------|------|------|------|
| 國家 | | | | | | | | | | | | |
| 澳大利亞 | 81.1 | 81.4 | 81.5 | 81.6 | 81.8 | 82.0 | 82.1 | 82.2 | 82.4 | 82.5 | 82.5 | ... |
| 加拿大 | 80.3 | 80.4 | 80.6 | 80.8 | 81.1 | 81.3 | 81.5 | 81.7 | 81.8 | 81.9 | ... | ... |
| 法國 | 81.0 | 81.2 | 81.4 | 81.5 | 81.8 | 82.3 | 82.1 | 82.3 | 82.8 | 82.4 | ... | ... |
| 德國 | 79.8 | 80.1 | 80.2 | 80.3 | 80.5 | 80.5 | 80.6 | 80.6 | 81.2 | 80.7 | 81.1 | ... |
| 荷蘭 | 79.9 | 80.3 | 80.5 | 80.8 | 81.0 | 81.3 | 81.2 | 81.4 | 81.8 | 81.6 | 81.6 | ... |
| 挪威 | 80.6 | 80.6 | 80.8 | 81.0 | 81.2 | 81.4 | 81.5 | 81.8 | 82.2 | 82.4 | 82.5 | ... |
| 瑞典 | 81.0 | 81.1 | 81.3 | 81.5 | 81.6 | 81.9 | 81.8 | 82.0 | 82.3 | 82.3 | 82.4 | ... |
| 美國 | 77.8 | 78.1 | 78.1 | 78.5 | 78.6 | 78.7 | 78.8 | 78.8 | 78.9 | 78.7 | 78.6 | ... |
| 日本 | 82.4 | 82.6 | 82.7 | 83.0 | 82.9 | 82.7 | 83.2 | 83.4 | 83.7 | 83.9 | 84.1 | ... |
| 韓國 | 78.8 | 79.2 | 79.6 | 80.0 | 80.2 | 80.6 | 80.9 | 81.4 | 81.8 | 82.1 | 82.4 | ... |
| 台灣 | 77.9 | 78.4 | 78.6 | 79.0 | 79.2 | 79.2 | 79.5 | 80.0 | 79.8 | 80.2 | 80.0 | ... |

資料來源：各國：OECD iLibrary 統計資料庫(2018/07/10擷取)。台灣：人口-內政部統計處土地與人口概況、死亡率-衛生福利部統計處死因統計(106年度)、平均餘命-內政部統計處簡易生命表(105年度)。

註：1.2015年起台灣孕產婦死亡率運用死亡證明書「懷孕情形」欄位勾稽歸類孕產婦死亡統計。

2.... = not available。

三、國際比較(四) --醫療供給

(一) 每千人急性病床數

| 西元年 國家 | 2006 | 2007 | 2008 | 2009 | 2010 | 2011 | 2012 | 2013 | 2014 | 2015 | 2016 | 2017 |
|-----------|------|------|------|------|------|------|------|------|------|------|------|------|
| 加 拿 大 | 2.3 | 2.2 | 2.2 | 2.1 | 2.1 | 2.1 | 2.1 | 2.1 | 2.1 | 2.0 | 2.0 | 2.0 |
| 法 國 | 3.6 | 3.6 | 3.5 | 3.5 | 3.5 | 3.4 | 3.4 | 3.3 | 3.3 | 3.2 | 3.1 | ... |
| 德 國 | 6.2 | 6.2 | 6.1 | 6.2 | 6.2 | 6.3 | 6.2 | 6.2 | 6.2 | 6.1 | 6.1 | ... |
| 荷 蘭 | 3.2 | 3.2 | 3.1 | 3.1 | 2.9 | 2.8 | 3.7 | 3.6 | ... | ... | 3.2 | ... |
| 挪 威 | 4.5 | 4.4 | 4.1 | 4.0 | 3.8 | 3.8 | 3.6 | 3.5 | 3.4 | 3.4 | 3.3 | ... |
| 瑞 典 | 2.6 | 2.6 | 2.6 | 2.5 | 2.5 | 2.5 | 2.4 | 2.4 | 2.4 | 2.3 | 2.2 | ... |
| 美 國 | 2.8 | 2.7 | 2.7 | 2.7 | 2.7 | 2.6 | 2.6 | 2.5 | 2.5 | 2.5 | ... | ... |
| 日 本 | 8.3 | 8.3 | 8.2 | 8.1 | 8.1 | 8.0 | 8.0 | 8.0 | 7.9 | 7.9 | 7.8 | ... |
| 韓 國 | 5.5 | 5.8 | 6.1 | 6.3 | 6.4 | 6.8 | 7.0 | 7.1 | 7.3 | 7.0 | 7.1 | ... |
| 台 灣 | 3.2 | 3.2 | 3.2 | 3.2 | 3.2 | 3.2 | 3.2 | 3.1 | 3.1 | 3.4 | 3.4 | 3.4 |

(二) 每千人醫師數

| 西元年 國家 | 2006 | 2007 | 2008 | 2009 | 2010 | 2011 | 2012 | 2013 | 2014 | 2015 | 2016 | 2017 |
|-----------|------|------|------|------|------|------|------|------|------|------|------|------|
| 澳大利亞 | 2.8 | 3.0 | 3.0 | 3.1 | .. | 3.3 | 3.3 | 3.4 | 3.4 | 3.5 | 3.6 | ... |
| 加 拿 大 | 2.1 | 2.1 | 2.2 | 2.2 | 2.3 | 2.4 | 2.4 | 2.5 | 2.5 | 2.6 | 2.6 | 2.6 |
| 法 國 | 3.1 | 3.1 | 3.1 | 3.0 | 3.0 | 3.1 | 3.1 | 3.1 | 3.1 | 3.1 | 3.1 | ... |
| 德 國 | 3.4 | 3.5 | 3.5 | 3.6 | 3.7 | 3.9 | 4.0 | 4.0 | 4.1 | 4.1 | 4.2 | ... |
| 荷 蘭 | ... | ... | ... | ... | ... | ... | ... | ... | 3.4 | 3.5 | 3.5 | ... |
| 挪 威 | 3.8 | 3.9 | 4.0 | 4.1 | 4.1 | 4.2 | 4.2 | 4.3 | 4.4 | 4.4 | 4.5 | 4.7 |
| 瑞 典 | 3.6 | 3.7 | 3.7 | 3.8 | 3.9 | 4.0 | 4.1 | 4.1 | 4.2 | 4.3 | ... | ... |
| 美 國 | 2.4 | 2.4 | 2.4 | 2.4 | 2.4 | 2.5 | 2.5 | 2.6 | 2.6 | 2.6 | 2.6 | ... |
| 日 本 | 2.1 | ... | 2.2 | ... | 2.2 | ... | 2.3 | ... | 2.4 | ... | 2.4 | ... |
| 韓 國 | 1.7 | 1.7 | 1.9 | 1.9 | 2.0 | 2.0 | 2.1 | 2.2 | 2.2 | 2.2 | 2.3 | 2.3 |
| 台 灣 | 1.5 | 1.6 | 1.6 | 1.6 | 1.7 | 1.7 | 1.8 | 1.8 | 1.8 | 1.9 | 1.9 | 2.0 |

(三) 每千人牙醫師數

| 西元年 國家 | 2006 | 2007 | 2008 | 2009 | 2010 | 2011 | 2012 | 2013 | 2014 | 2015 | 2016 | 2017 |
|-----------|------|------|------|------|------|------|------|------|------|------|------|------|
| 澳大利亞 | 0.5 | ... | ... | 0.5 | ... | 0.5 | 0.6 | 0.6 | 0.6 | 0.6 | 0.6 | ... |
| 加 拿 大 | 0.6 | 0.6 | 0.6 | 0.6 | 0.6 | 0.6 | 0.6 | 0.6 | 0.6 | 0.6 | 0.6 | ... |
| 法 國 | ... | ... | ... | ... | ... | 0.6 | 0.6 | 0.6 | 0.6 | 0.6 | 0.6 | ... |
| 德 國 | 0.8 | 0.8 | 0.8 | 0.8 | 0.8 | 0.8 | 0.8 | 0.9 | 0.9 | 0.9 | 0.9 | ... |
| 挪 威 | 0.9 | 0.9 | 0.9 | 0.9 | 0.9 | 0.9 | 0.9 | 0.9 | 0.9 | 0.9 | 0.9 | 0.9 |
| 瑞 典 | 0.8 | 0.8 | 0.8 | 0.8 | 0.8 | 0.8 | 0.8 | 0.8 | 0.8 | 0.8 | ... | ... |
| 日 本 | 0.7 | ... | 0.8 | ... | 0.8 | ... | 0.8 | ... | 0.8 | ... | 0.8 | ... |
| 韓 國 | 0.4 | 0.4 | 0.4 | 0.4 | 0.4 | 0.4 | 0.4 | 0.5 | 0.5 | 0.5 | 0.5 | 0.5 |
| 台 灣 | 0.5 | 0.5 | 0.5 | 0.5 | 0.5 | 0.5 | 0.5 | 0.5 | 0.6 | 0.6 | 0.6 | 0.6 |

資料來源：各國：OECD iLibrary 統計資料庫(2018/07/10擷取)。台灣：衛生福利部統計處醫療機構現況及醫院醫療服務量統計(106年度)。

註：1.台灣每千人急性病床數為急性一般病床數。

2.... = not available。

三、國際比較(四) --醫療供給 (續)

(四) 每百萬人電腦斷層掃描儀(CT)設備數

| 西元年 國家 | 2006 | 2007 | 2008 | 2009 | 2010 | 2011 | 2012 | 2013 | 2014 | 2015 | 2016 | 2017 |
|----------------|------|------|------|------|------|-------|------|------|-------|------|------|------|
| 澳大利亞 | 56.7 | ... | ... | 39.1 | 43.1 | 44.3 | 50.5 | 53.6 | 56.0 | 59.5 | 63.0 | 64.4 |
| 加 拿 大 | 12.0 | 12.7 | ... | 13.8 | 14.2 | 14.6 | 14.7 | 14.7 | ... | 15.0 | ... | 15.3 |
| 法 國 | 10.4 | 10.3 | 10.8 | 11.1 | 11.8 | 12.5 | 13.5 | 14.5 | 15.4 | 16.6 | 16.9 | 17.3 |
| 德 國 | 29.1 | 29.7 | 31.2 | 31.2 | 32.3 | 33.5 | 34.0 | 33.7 | 35.3 | 35.1 | 35.2 | ... |
| 荷 蘭 | 8.4 | 7.8 | 10.2 | 11.3 | 12.3 | 12.5 | 10.9 | 11.5 | 13.3 | 13.8 | 13.0 | ... |
| 美 國 | 34.0 | 34.3 | ... | ... | ... | 40.9 | 43.9 | 43.5 | 41.0 | 41.0 | 41.8 | 42.6 |
| 日 本 | ... | ... | 97.0 | ... | ... | 101.3 | ... | ... | 107.2 | ... | ... | ... |
| 韓 國 | 33.6 | 37.0 | 36.5 | 36.7 | 35.2 | 35.8 | 36.9 | 37.5 | 36.9 | 37.0 | 37.8 | 38.2 |
| 台 灣 (登記使用數) | 14.0 | 13.9 | 13.9 | 14.3 | 14.2 | 14.6 | 14.7 | 14.8 | 15.2 | 15.8 | 16.3 | 16.9 |

(五) 每百萬人核磁共振斷層掃描儀(MRI)設備數

| 西元年 國家 | 2006 | 2007 | 2008 | 2009 | 2010 | 2011 | 2012 | 2013 | 2014 | 2015 | 2016 | 2017 |
|----------------|------|------|------|------|------|------|------|------|------|------|------|------|
| 澳大利亞 | 4.9 | 5.2 | 5.7 | 5.7 | 5.7 | 5.6 | 5.5 | 13.8 | 14.6 | 14.5 | 14.3 | 15.0 |
| 加 拿 大 | 6.2 | 6.8 | ... | 7.9 | 8.3 | 8.5 | 8.9 | 8.9 | ... | 9.5 | ... | 10.0 |
| 法 國 | 5.2 | 5.5 | 6.1 | 6.4 | 7.0 | 7.5 | 8.7 | 9.4 | 10.9 | 12.6 | 13.5 | 14.2 |
| 德 國 | 21.4 | 22.4 | 23.6 | 25.2 | 27.0 | 28.9 | 28.7 | 28.9 | 30.5 | 33.6 | 34.5 | ... |
| 荷 蘭 | 7.8 | 7.6 | 10.4 | 11.0 | 12.2 | 12.9 | 11.8 | 11.5 | 12.9 | 12.5 | 12.8 | ... |
| 美 國 | 26.6 | 25.9 | ... | ... | 31.5 | ... | 34.4 | 35.5 | 38.1 | 39.0 | 36.7 | 37.6 |
| 日 本 | ... | ... | 43.0 | ... | ... | 46.9 | ... | ... | 51.7 | ... | ... | ... |
| 韓 國 | 13.6 | 16.0 | 17.4 | 18.7 | 19.9 | 21.3 | 23.4 | 24.4 | 25.5 | 26.3 | 27.8 | 29.1 |
| 台 灣 (登記使用數) | 5.5 | 5.7 | 6.2 | 6.7 | 7.1 | 7.2 | 7.7 | 8.1 | 8.5 | 8.9 | 9.5 | 10.0 |

資料來源：各國：OECD iLibrary 統計資料庫(2018/07/10擷取)。台灣：衛生福利部統計處醫療機構現況及醫院醫療服務量統計(106年度)。

註：... = not available。

參、醫療支出分攤情形

表1 個人醫療支出於政府、健保、家庭自付三方分攤情形(2001-2016年)--總表

| 年 | 總數(金額,百萬元) | | | | | 醫院(金額,百萬元) | | | | | 西醫診所(金額,百萬元) | | | | | 牙醫診所(金額,百萬元) | | | | | 中醫診所(金額,百萬元) | | | | |
|------------|------------|--------|----------|----------|----------|------------|---------|----------|----------|-------|--------------|----------|----------|----|--------|--------------|----------|----|--------|----------|--------------|----|----|----------|----------|
| | 總計 | 政府 | 全民 健保 | 家庭 自付 | 家庭 自付 | 總計 | 政府 | 全民 健保 | 家庭 自付 | 總計 | 政府 | 全民 健保 | 家庭 自付 | 總計 | 政府 | 全民 健保 | 家庭 自付 | 總計 | 政府 | 全民 健保 | 家庭 自付 | 總計 | 政府 | 全民 健保 | 家庭 自付 |
| | | | | | | | | | | | | | | | | | | | | | | | | | |
| 2001 | 498,190 | 11,592 | 301,788 | 184,810 | 253,981 | 11,592 | 192,999 | 49,390 | 87,660 | - | 63,743 | 23,917 | 50,608 | - | 25,253 | 25,355 | 14,718 | - | 10,316 | 4,402 | | | | | |
| 2002 | 536,142 | 11,565 | 323,255 | 201,321 | 279,931 | 11,546 | 213,705 | 54,680 | 87,415 | 18 | 62,833 | 24,565 | 51,460 | - | 24,142 | 27,318 | 16,079 | - | 11,253 | 4,825 | | | | | |
| 2003 | 564,709 | 7,695 | 337,417 | 219,596 | 280,788 | 7,653 | 220,212 | 52,923 | 90,823 | 43 | 65,723 | 25,057 | 55,413 | - | 24,596 | 30,818 | 17,777 | - | 12,392 | 5,385 | | | | | |
| 2004 | 614,001 | 9,325 | 355,799 | 248,877 | 306,646 | 8,837 | 233,795 | 64,013 | 95,031 | 56 | 67,038 | 27,936 | 58,862 | - | 24,379 | 34,482 | 18,505 | - | 12,473 | 6,032 | | | | | |
| 2005 | 647,258 | 8,807 | 367,397 | 271,054 | 323,938 | 8,183 | 243,948 | 71,807 | 103,040 | 180 | 67,556 | 35,304 | 59,494 | - | 23,756 | 35,737 | 19,216 | - | 11,940 | 7,277 | | | | | |
| 2006 | 671,566 | 11,265 | 382,209 | 278,092 | 343,510 | 10,785 | 255,206 | 77,519 | 104,754 | 57 | 69,263 | 35,434 | 63,241 | - | 24,849 | 38,392 | 19,579 | - | 11,944 | 7,635 | | | | | |
| 2007 | 700,553 | 8,871 | 401,149 | 290,533 | 360,847 | 8,328 | 263,500 | 89,018 | 106,592 | 81 | 74,276 | 32,234 | 66,278 | - | 27,397 | 38,881 | 21,056 | - | 13,432 | 7,624 | | | | | |
| 2008 | 724,763 | 8,817 | 415,928 | 300,017 | 373,551 | 8,352 | 274,215 | 90,983 | 106,605 | 63 | 75,242 | 31,300 | 68,725 | - | 27,994 | 40,731 | 21,693 | - | 13,853 | 7,841 | | | | | |
| 2009 | 751,434 | 9,812 | 434,786 | 306,836 | 380,709 | 9,293 | 283,757 | 87,660 | 106,892 | 82 | 79,676 | 27,134 | 82,297 | - | 28,702 | 53,595 | 21,949 | - | 14,925 | 7,024 | | | | | |
| 2010 | 768,341 | 11,065 | 442,312 | 314,964 | 387,990 | 10,153 | 290,369 | 87,468 | 110,055 | 470 | 80,942 | 28,643 | 81,097 | - | 28,279 | 52,818 | 20,643 | - | 13,919 | 6,724 | | | | | |
| 2011 | 790,357 | 10,562 | 458,195 | 321,600 | 406,597 | 9,672 | 302,247 | 94,678 | 111,799 | 444 | 82,823 | 28,532 | 85,430 | - | 27,744 | 57,686 | 20,452 | - | 13,917 | 6,535 | | | | | |
| 2012 | 818,081 | 10,958 | 480,444 | 326,679 | 420,231 | 9,951 | 316,370 | 93,910 | 114,547 | 579 | 86,550 | 27,419 | 95,965 | - | 29,644 | 66,321 | 21,598 | - | 14,901 | 6,697 | | | | | |
| 2013 | 850,679 | 12,250 | 502,127 | 336,302 | 439,667 | 11,046 | 328,939 | 99,682 | 117,774 | 786 | 89,443 | 27,545 | 96,586 | - | 31,135 | 65,452 | 22,711 | - | 15,814 | 6,897 | | | | | |
| 2014 | 882,214 | 14,106 | 518,144 | 349,964 | 452,418 | 12,377 | 339,004 | 101,036 | 120,673 | 1,291 | 91,891 | 27,491 | 100,336 | - | 31,764 | 68,572 | 23,181 | - | 16,287 | 6,894 | | | | | |
| 2015 | 910,410 | 13,762 | 538,076 | 358,573 | 470,950 | 11,862 | 356,258 | 102,830 | 119,774 | 1,452 | 92,475 | 25,847 | 105,974 | - | 32,007 | 73,967 | 22,907 | - | 16,330 | 6,578 | | | | | |
| 2016 | 953,211 | 14,405 | 568,334 | 370,472 | 495,798 | 11,514 | 375,885 | 108,399 | 124,449 | 2,322 | 96,626 | 25,501 | 108,660 | - | 33,390 | 75,270 | 23,796 | - | 17,393 | 6,403 | | | | | |
| 年成長率(%) | | | | | | | | | | | | | | | | | | | | | | | | | |
| 2001-2006年 | 6.2 | -0.6 | 4.8 | 8.5 | 6.2 | -1.4 | 5.7 | 9.4 | 3.6 | - | 1.7 | 8.2 | 4.6 | - | -0.3 | 8.7 | 5.9 | - | 3.0 | 11.6 | | | | | |
| 2006-2011年 | 3.3 | -1.3 | 3.7 | 2.9 | 3.4 | -2.2 | 3.4 | 4.1 | 1.3 | 50.7 | 3.6 | -4.2 | 6.2 | - | 2.2 | 8.5 | 0.9 | - | 3.1 | -3.1 | | | | | |
| 2011-2016年 | 3.8 | 6.4 | 4.4 | 2.9 | 4.0 | 3.5 | 4.5 | 2.7 | 2.2 | 39.2 | 3.1 | -2.2 | 4.9 | - | 3.8 | 5.5 | 3.1 | - | 4.6 | -0.4 | | | | | |
| 2001-2016年 | 4.4 | 1.5 | 4.3 | 4.7 | 4.6 | 0.0 | 4.5 | 5.4 | 2.4 | - | 2.8 | 0.4 | 5.2 | - | 1.9 | 7.5 | 3.3 | - | 3.5 | 2.5 | | | | | |

資料來源：衛生福利部「105年國民醫療保健支出」。

註：1. 國民醫療保健支出分為四部分：一般行政、公共衛生、個人醫療及資本形成。

2. 個人醫療支出：包含於醫院（分門診、住院）、診所（分西、牙、中醫）、其他專業機構（精神及專科機構、慢性病及長期照護機構、民俗醫療機構及其他）、醫藥用品（西藥、中藥及醫療保健用品）、醫療用具設備及器材、全民健保境外給付等之支出。

3. 醫院：醫院門診、住院健保醫療給付及家庭自付門診、住院（含生產）相關費用。

4. 西醫診所：西醫診所健保醫療給付及家庭自付西醫門診及生產住院相關費用。

5. 牙醫診所：牙醫診所門診健保醫療給付及家庭自付牙醫門診、假牙、鑲牙矯正等相關費用。

6. 中醫診所：中醫診所門診健保醫療給付及家庭自付中醫門診相關費用。

7. 全民健保費用：包含中央健康保險署支付醫療院所之費用及行政費用。（不含部分負擔金額）

8. 家庭自付費用：以行政院主計總處「家庭收支調查」之保健及醫療項目（包括健保部分負擔金額、掛號費、病房差額，以及健保未涵蓋的醫療服務如植牙、美容及保健用品等）為基礎，再依國民所得統計結果予以比例調整。

醫療支出分攤情形-1

表2 個人醫療支出於政府、健保、家庭自付三方分攤情形(2001-2016年)

| 年 | 金額(百萬元) | | | | 占率(%) | | | 成長率(%) | | | |
|------|---------|--------|----------|----------|-------|----------|----------|--------|--------|----------|----------|
| | 總計 | 政府 | 全民 健保 | 家庭 自付 | 政府 | 全民 健保 | 家庭 自付 | 總計 | 政府 | 全民 健保 | 家庭 自付 |
| 2001 | 498,190 | 11,592 | 301,788 | 184,810 | 2.33 | 60.58 | 37.10 | 6.45 | 14.60 | 4.52 | 9.25 |
| 2002 | 536,142 | 11,565 | 323,255 | 201,321 | 2.16 | 60.29 | 37.55 | 7.62 | -0.23 | 7.11 | 8.93 |
| 2003 | 564,709 | 7,695 | 337,417 | 219,596 | 1.36 | 59.75 | 38.89 | 5.33 | -33.46 | 4.38 | 9.08 |
| 2004 | 614,001 | 9,325 | 355,799 | 248,877 | 1.52 | 57.95 | 40.53 | 8.73 | 21.17 | 5.45 | 13.33 |
| 2005 | 647,258 | 8,807 | 367,397 | 271,054 | 1.36 | 56.76 | 41.88 | 5.42 | -5.55 | 3.26 | 8.91 |
| 2006 | 671,566 | 11,265 | 382,209 | 278,092 | 1.68 | 56.91 | 41.41 | 3.76 | 27.92 | 4.03 | 2.60 |
| 2007 | 700,553 | 8,871 | 401,149 | 290,533 | 1.27 | 57.26 | 41.47 | 4.32 | -21.26 | 4.96 | 4.47 |
| 2008 | 724,763 | 8,817 | 415,928 | 300,017 | 1.22 | 57.39 | 41.40 | 3.46 | -0.61 | 3.68 | 3.26 |
| 2009 | 751,434 | 9,812 | 434,786 | 306,836 | 1.31 | 57.86 | 40.83 | 3.68 | 11.28 | 4.53 | 2.27 |
| 2010 | 768,341 | 11,065 | 442,312 | 314,964 | 1.44 | 57.57 | 40.99 | 2.25 | 12.77 | 1.73 | 2.65 |
| 2011 | 790,357 | 10,562 | 458,195 | 321,600 | 1.34 | 57.97 | 40.69 | 2.87 | -4.55 | 3.59 | 2.11 |
| 2012 | 818,081 | 10,958 | 480,444 | 326,679 | 1.34 | 58.73 | 39.93 | 3.51 | 3.75 | 4.86 | 1.58 |
| 2013 | 850,679 | 12,250 | 502,127 | 336,302 | 1.44 | 59.03 | 39.53 | 3.98 | 11.80 | 4.51 | 2.95 |
| 2014 | 882,214 | 14,106 | 518,144 | 349,964 | 1.60 | 58.73 | 39.67 | 3.71 | 15.15 | 3.19 | 4.06 |
| 2015 | 910,410 | 13,762 | 538,076 | 358,573 | 1.51 | 59.10 | 39.39 | 3.20 | -2.44 | 3.85 | 2.46 |
| 2016 | 953,211 | 14,405 | 568,334 | 370,472 | 1.51 | 59.62 | 38.87 | 4.70 | 4.68 | 5.62 | 3.32 |

資料來源：衛生福利部「105年國民醫療保健支出」。

表3 個人醫療支出於政府、健保、家庭自付三方分攤情形(2001-2016年)--西醫門住診

| 年 | 西醫合計(金額,百萬元) | | | | 西醫門診(金額,百萬元) | | | | 西醫住診(金額,百萬元) | | | |
|------------|--------------|--------|----------|----------|--------------|-------|----------|----------|--------------|-------|----------|----------|
| | 總計 | 政府 | 全民 健保 | 家庭 自付 | 總計 | 政府 | 全民 健保 | 家庭 自付 | 總計 | 政府 | 全民 健保 | 家庭 自付 |
| 2001 | 341,641 | 11,592 | 256,742 | 73,307 | 219,707 | 5,430 | 163,541 | 50,736 | 121,935 | 6,161 | 93,202 | 22,571 |
| 2002 | 367,346 | 11,563 | 276,538 | 79,245 | 234,357 | 5,633 | 173,163 | 55,561 | 132,988 | 5,930 | 103,374 | 23,684 |
| 2003 | 371,611 | 7,695 | 285,935 | 77,980 | 239,293 | 3,740 | 179,990 | 55,564 | 132,318 | 3,956 | 105,945 | 22,417 |
| 2004 | 401,676 | 8,894 | 300,833 | 91,949 | 252,674 | 4,214 | 187,182 | 61,278 | 149,002 | 4,680 | 113,651 | 30,671 |
| 2005 | 426,978 | 8,363 | 311,504 | 107,111 | 261,639 | 3,632 | 183,141 | 74,866 | 165,339 | 4,731 | 128,363 | 32,245 |
| 2006 | 448,264 | 10,842 | 324,469 | 112,953 | 274,371 | 5,075 | 190,674 | 78,622 | 173,893 | 5,767 | 133,795 | 34,331 |
| 2007 | 467,439 | 8,410 | 337,776 | 121,253 | 297,786 | 4,079 | 210,478 | 83,230 | 169,652 | 4,331 | 127,298 | 38,022 |
| 2008 | 480,156 | 8,416 | 349,457 | 122,283 | 303,314 | 4,230 | 216,926 | 82,157 | 176,842 | 4,186 | 132,531 | 40,125 |
| 2009 | 487,601 | 9,375 | 363,432 | 114,794 | 308,184 | 5,240 | 229,372 | 73,573 | 179,417 | 4,135 | 134,061 | 41,221 |
| 2010 | 498,045 | 10,623 | 371,311 | 116,112 | 319,839 | 6,496 | 236,261 | 77,082 | 178,206 | 4,127 | 135,050 | 39,030 |
| 2011 | 518,395 | 10,116 | 385,070 | 123,210 | 328,364 | 5,625 | 246,250 | 76,489 | 190,031 | 4,491 | 138,819 | 46,720 |
| 2012 | 534,779 | 10,530 | 402,920 | 121,329 | 344,348 | 6,126 | 261,869 | 76,354 | 190,430 | 4,404 | 141,051 | 44,975 |
| 2013 | 557,441 | 11,832 | 418,382 | 127,227 | 354,761 | 7,133 | 272,554 | 75,073 | 202,680 | 4,699 | 145,828 | 52,153 |
| 2014 | 573,092 | 13,669 | 430,895 | 128,528 | 369,815 | 8,845 | 285,494 | 75,475 | 203,277 | 4,824 | 145,401 | 53,053 |
| 2015 | 590,724 | 13,314 | 448,733 | 128,677 | 371,620 | 8,796 | 289,192 | 73,632 | 219,105 | 4,518 | 159,541 | 55,045 |
| 2016 | 620,247 | 13,835 | 472,511 | 133,900 | 393,037 | 9,899 | 310,259 | 72,879 | 227,210 | 3,937 | 162,252 | 61,021 |
| 年化成長率(%) | | | | | | | | | | | | |
| 2001-2006年 | 5.6 | -1.3 | 4.8 | 9.0 | 4.5 | -1.3 | 3.1 | 9.2 | 7.4 | -1.3 | 7.5 | 8.7 |
| 2006-2011年 | 2.9 | -1.4 | 3.5 | 1.8 | 3.7 | 2.1 | 5.2 | -0.5 | 1.8 | -4.9 | 0.7 | 6.4 |
| 2011-2016年 | 3.7 | 6.5 | 4.2 | 1.7 | 3.7 | 12.0 | 4.7 | -1.0 | 3.6 | -2.6 | 3.2 | 5.5 |
| 2001-2016年 | 4.1 | 1.2 | 4.2 | 4.1 | 4.0 | 4.1 | 4.4 | 2.4 | 4.2 | -2.9 | 3.8 | 6.9 |

資料來源：衛生福利部「105年國民醫療保健支出」。

註：西醫門診含醫院門診及西醫診所。

表4 個人醫療支出於政府、健保、家庭自付三方分攤情形(2001-2016年)--醫院

| 年 | 金額(百萬元) | | | | 占率(%) | | | 成長率(%) | | | |
|------|---------|--------|----------|----------|-------|----------|----------|--------|--------|----------|----------|
| | 總計 | 政府 | 全民 健保 | 家庭 自付 | 政府 | 全民 健保 | 家庭 自付 | 總計 | 政府 | 全民 健保 | 家庭 自付 |
| 2001 | 253,981 | 11,592 | 192,999 | 49,390 | 4.56 | 75.99 | 19.45 | 8.29 | 39.11 | 5.20 | 15.52 |
| 2002 | 279,931 | 11,546 | 213,705 | 54,680 | 4.12 | 76.34 | 19.53 | 10.22 | -0.40 | 10.73 | 10.71 |
| 2003 | 280,788 | 7,653 | 220,212 | 52,923 | 2.73 | 78.43 | 18.85 | 0.31 | -33.72 | 3.04 | -3.21 |
| 2004 | 306,646 | 8,837 | 233,795 | 64,013 | 2.88 | 76.24 | 20.88 | 9.21 | 15.48 | 6.17 | 20.95 |
| 2005 | 323,938 | 8,183 | 243,948 | 71,807 | 2.53 | 75.31 | 22.17 | 5.64 | -7.41 | 4.34 | 12.18 |
| 2006 | 343,510 | 10,785 | 255,206 | 77,519 | 3.14 | 74.29 | 22.57 | 6.04 | 31.80 | 4.61 | 7.95 |
| 2007 | 360,847 | 8,328 | 263,500 | 89,018 | 2.31 | 73.02 | 24.67 | 5.05 | -22.78 | 3.25 | 14.83 |
| 2008 | 373,551 | 8,352 | 274,215 | 90,983 | 2.24 | 73.41 | 24.36 | 3.52 | 0.29 | 4.07 | 2.21 |
| 2009 | 380,709 | 9,293 | 283,757 | 87,660 | 2.44 | 74.53 | 23.03 | 1.92 | 11.26 | 3.48 | -3.65 |
| 2010 | 387,990 | 10,153 | 290,369 | 87,468 | 2.62 | 74.84 | 22.54 | 1.91 | 9.26 | 2.33 | -0.22 |
| 2011 | 406,597 | 9,672 | 302,247 | 94,678 | 2.38 | 74.34 | 23.29 | 4.80 | -4.73 | 4.09 | 8.24 |
| 2012 | 420,231 | 9,951 | 316,370 | 93,910 | 2.37 | 75.28 | 22.35 | 3.35 | 2.88 | 4.67 | -0.81 |
| 2013 | 439,667 | 11,046 | 328,939 | 99,682 | 2.51 | 74.82 | 22.67 | 4.63 | 11.00 | 3.97 | 6.15 |
| 2014 | 452,418 | 12,377 | 339,004 | 101,036 | 2.74 | 74.93 | 22.33 | 2.90 | 12.05 | 3.06 | 1.36 |
| 2015 | 470,950 | 11,862 | 356,258 | 102,830 | 2.52 | 75.65 | 21.83 | 4.10 | -4.17 | 5.09 | 1.78 |
| 2016 | 495,798 | 11,514 | 375,885 | 108,399 | 2.32 | 75.81 | 21.86 | 5.28 | -2.93 | 5.51 | 5.42 |

資料來源：衛生福利部「105年國民醫療保健支出」。

表5 個人醫療支出於政府、健保、家庭自付三方分攤情形(2001-2016年)--西醫診所

| 年 | 金額(百萬元) | | | | 占率(%) | | | 成長率(%) | | | |
|------|---------|-------|----------|----------|-------|----------|----------|--------|--------|----------|----------|
| | 總計 | 政府 | 全民 健保 | 家庭 自付 | 政府 | 全民 健保 | 家庭 自付 | 總計 | 政府 | 全民 健保 | 家庭 自付 |
| 2001 | 87,660 | ... | 63,743 | 23,917 | ... | 72.72 | 27.28 | 3.10 | ... | 1.76 | 6.83 |
| 2002 | 87,415 | 18 | 62,833 | 24,565 | 0.02 | 71.88 | 28.10 | -0.28 | ... | -1.43 | 2.71 |
| 2003 | 90,823 | 43 | 65,723 | 25,057 | 0.05 | 72.36 | 27.59 | 3.90 | 139.71 | 4.60 | 2.00 |
| 2004 | 95,031 | 56 | 67,038 | 27,936 | 0.06 | 70.54 | 29.40 | 4.63 | 32.77 | 2.00 | 11.49 |
| 2005 | 103,040 | 180 | 67,556 | 35,304 | 0.17 | 65.56 | 34.26 | 8.43 | 218.71 | 0.77 | 26.37 |
| 2006 | 104,754 | 57 | 69,263 | 35,434 | 0.05 | 66.12 | 33.83 | 1.66 | -68.32 | 2.53 | 0.37 |
| 2007 | 106,592 | 81 | 74,276 | 32,234 | 0.08 | 69.68 | 30.24 | 1.75 | 42.88 | 7.24 | -9.03 |
| 2008 | 106,605 | 63 | 75,242 | 31,300 | 0.06 | 70.58 | 29.36 | 0.01 | -22.19 | 1.30 | -2.90 |
| 2009 | 106,892 | 82 | 79,676 | 27,134 | 0.08 | 74.54 | 25.38 | 0.27 | 29.70 | 5.89 | -13.31 |
| 2010 | 110,055 | 470 | 80,942 | 28,643 | 0.43 | 73.55 | 26.03 | 2.96 | 471.10 | 1.59 | 5.56 |
| 2011 | 111,799 | 444 | 82,823 | 28,532 | 0.40 | 74.08 | 25.52 | 1.58 | -5.50 | 2.32 | -0.39 |
| 2012 | 114,547 | 579 | 86,550 | 27,419 | 0.51 | 75.56 | 23.94 | 2.46 | 30.51 | 4.50 | -3.90 |
| 2013 | 117,774 | 786 | 89,443 | 27,545 | 0.67 | 75.94 | 23.39 | 2.82 | 35.73 | 3.34 | 0.46 |
| 2014 | 120,673 | 1,291 | 91,891 | 27,491 | 1.07 | 76.15 | 22.78 | 2.46 | 64.29 | 2.74 | -0.19 |
| 2015 | 119,774 | 1,452 | 92,475 | 25,847 | 1.21 | 77.21 | 21.58 | -0.75 | 12.46 | 0.64 | -5.98 |
| 2016 | 124,449 | 2,322 | 96,626 | 25,501 | 1.87 | 77.64 | 20.49 | 3.90 | 59.86 | 4.49 | -1.34 |

資料來源：衛生福利部「105年國民醫療保健支出」。

表6 個人醫療支出於政府、健保、家庭自付三方分攤情形(2001-2016年)--牙醫診所

| 年 | 金額(百萬元) | | | 占率(%) | | 成長率(%) | | |
|------|---------|----------|----------|----------|----------|--------|----------|----------|
| | 總計 | 全民 健保 | 家庭 自付 | 全民 健保 | 家庭 自付 | 總計 | 全民 健保 | 家庭 自付 |
| 2001 | 50,608 | 25,253 | 25,355 | 49.90 | 50.10 | 10.69 | 6.77 | 14.89 |
| 2002 | 51,460 | 24,142 | 27,318 | 46.91 | 53.09 | 1.68 | -4.40 | 7.74 |
| 2003 | 55,413 | 24,596 | 30,818 | 44.39 | 55.61 | 7.68 | 1.88 | 12.81 |
| 2004 | 58,862 | 24,379 | 34,482 | 41.42 | 58.58 | 6.22 | -0.88 | 11.89 |
| 2005 | 59,494 | 23,756 | 35,737 | 39.93 | 60.07 | 1.07 | -2.55 | 3.64 |
| 2006 | 63,241 | 24,849 | 38,392 | 39.29 | 60.71 | 6.30 | 4.60 | 7.43 |
| 2007 | 66,278 | 27,397 | 38,881 | 41.34 | 58.66 | 4.80 | 10.25 | 1.27 |
| 2008 | 68,725 | 27,994 | 40,731 | 40.73 | 59.27 | 3.69 | 2.18 | 4.76 |
| 2009 | 82,297 | 28,702 | 53,595 | 34.88 | 65.12 | 19.75 | 2.53 | 31.58 |
| 2010 | 81,097 | 28,279 | 52,818 | 34.87 | 65.13 | -1.46 | -1.48 | -1.45 |
| 2011 | 85,430 | 27,744 | 57,686 | 32.48 | 67.52 | 5.34 | -1.89 | 9.22 |
| 2012 | 95,965 | 29,644 | 66,321 | 30.89 | 69.11 | 12.33 | 6.85 | 14.97 |
| 2013 | 96,586 | 31,135 | 65,452 | 32.24 | 67.76 | 0.65 | 5.03 | -1.31 |
| 2014 | 100,336 | 31,764 | 68,572 | 31.66 | 68.34 | 3.88 | 2.02 | 4.77 |
| 2015 | 105,974 | 32,007 | 73,967 | 30.20 | 69.80 | 5.62 | 0.76 | 7.87 |
| 2016 | 108,660 | 33,390 | 75,270 | 30.73 | 69.27 | 2.53 | 4.32 | 1.76 |

資料來源：衛生福利部「105年國民醫療保健支出」。

表7 個人醫療支出於政府、健保、家庭自付三方分攤情形(2001-2016年)--中醫診所

| 年 | 金額(百萬元) | | | 占率(%) | | 成長率(%) | | |
|------|---------|----------|----------|----------|----------|--------|----------|----------|
| | 總計 | 全民 健保 | 家庭 自付 | 全民 健保 | 家庭 自付 | 總計 | 全民 健保 | 家庭 自付 |
| 2001 | 14,718 | 10,316 | 4,402 | 70.09 | 29.91 | 9.94 | 7.83 | 15.22 |
| 2002 | 16,079 | 11,253 | 4,825 | 69.99 | 30.01 | 9.25 | 9.09 | 9.62 |
| 2003 | 17,777 | 12,392 | 5,385 | 69.71 | 30.29 | 10.56 | 10.12 | 11.60 |
| 2004 | 18,505 | 12,473 | 6,032 | 67.40 | 32.60 | 4.09 | 0.65 | 12.02 |
| 2005 | 19,216 | 11,940 | 7,277 | 62.13 | 37.87 | 3.84 | -4.27 | 20.63 |
| 2006 | 19,579 | 11,944 | 7,635 | 61.00 | 39.00 | 1.89 | 0.04 | 4.92 |
| 2007 | 21,056 | 13,432 | 7,624 | 63.79 | 36.21 | 7.55 | 12.46 | -0.15 |
| 2008 | 21,693 | 13,853 | 7,841 | 63.86 | 36.14 | 3.03 | 3.13 | 2.85 |
| 2009 | 21,949 | 14,925 | 7,024 | 68.00 | 32.00 | 1.18 | 7.74 | -10.42 |
| 2010 | 20,643 | 13,919 | 6,724 | 67.43 | 32.57 | -5.95 | -6.74 | -4.27 |
| 2011 | 20,452 | 13,917 | 6,535 | 68.05 | 31.95 | -0.93 | -0.02 | -2.81 |
| 2012 | 21,598 | 14,901 | 6,697 | 68.99 | 31.01 | 5.61 | 7.07 | 2.48 |
| 2013 | 22,711 | 15,814 | 6,897 | 69.63 | 30.37 | 5.15 | 6.13 | 2.98 |
| 2014 | 23,181 | 16,287 | 6,894 | 70.26 | 29.74 | 2.07 | 2.99 | -0.04 |
| 2015 | 22,907 | 16,330 | 6,578 | 71.29 | 28.71 | -1.18 | 0.26 | -4.59 |
| 2016 | 23,796 | 17,393 | 6,403 | 73.09 | 26.91 | 3.88 | 6.51 | -2.66 |

資料來源：衛生福利部「105年國民醫療保健支出」。

表8 個人醫療支出於政府、健保、家庭自付三方分攤情形(2001-2016年)--西醫門診

| 年 | 金額(百萬元) | | | | 占率(%) | | | 成長率(%) | | | |
|------|---------|-------|----------|----------|-------|----------|----------|--------|--------|----------|----------|
| | 總計 | 政府 | 全民 健保 | 家庭 自付 | 政府 | 全民 健保 | 家庭 自付 | 總計 | 政府 | 全民 健保 | 家庭 自付 |
| 2001 | 219,707 | 5,430 | 163,541 | 50,736 | 2.47 | 74.44 | 23.09 | 6.08 | 25.41 | 3.37 | 13.81 |
| 2002 | 234,357 | 5,633 | 173,163 | 55,561 | 2.40 | 73.89 | 23.71 | 6.67 | 3.74 | 5.88 | 9.51 |
| 2003 | 239,293 | 3,740 | 179,990 | 55,564 | 1.56 | 75.22 | 23.22 | 2.11 | -33.62 | 3.94 | 0.01 |
| 2004 | 252,674 | 4,214 | 187,182 | 61,278 | 1.67 | 74.08 | 24.25 | 5.59 | 12.69 | 4.00 | 10.28 |
| 2005 | 261,639 | 3,632 | 183,141 | 74,866 | 1.39 | 70.00 | 28.61 | 3.55 | -13.82 | -2.16 | 22.17 |
| 2006 | 274,371 | 5,075 | 190,674 | 78,622 | 1.85 | 69.49 | 28.66 | 4.87 | 39.75 | 4.11 | 5.02 |
| 2007 | 297,786 | 4,079 | 210,478 | 83,230 | 1.37 | 70.68 | 27.95 | 8.53 | -19.64 | 10.39 | 5.86 |
| 2008 | 303,314 | 4,230 | 216,926 | 82,157 | 1.39 | 71.52 | 27.09 | 1.86 | 3.71 | 3.06 | -1.29 |
| 2009 | 308,184 | 5,240 | 229,372 | 73,573 | 1.70 | 74.43 | 23.87 | 1.61 | 23.87 | 5.74 | -10.45 |
| 2010 | 319,839 | 6,496 | 236,261 | 77,082 | 2.03 | 73.87 | 24.10 | 3.78 | 23.98 | 3.00 | 4.77 |
| 2011 | 328,364 | 5,625 | 246,250 | 76,489 | 1.71 | 74.99 | 23.29 | 2.67 | -13.41 | 4.23 | -0.77 |
| 2012 | 344,348 | 6,126 | 261,869 | 76,354 | 1.78 | 76.05 | 22.17 | 4.87 | 8.91 | 6.34 | -0.18 |
| 2013 | 354,761 | 7,133 | 272,554 | 75,073 | 2.01 | 76.83 | 21.16 | 3.02 | 16.44 | 4.08 | -1.68 |
| 2014 | 369,815 | 8,845 | 285,494 | 75,475 | 2.39 | 77.20 | 20.41 | 4.24 | 24.00 | 4.75 | 0.54 |
| 2015 | 371,620 | 8,796 | 289,192 | 73,632 | 2.37 | 77.82 | 19.81 | 0.49 | -0.56 | 1.30 | -2.44 |
| 2016 | 393,037 | 9,899 | 310,259 | 72,879 | 2.52 | 78.94 | 18.54 | 5.76 | 12.54 | 7.28 | -1.02 |

資料來源：衛生福利部「105年國民醫療保健支出」。

表9 個人醫療支出於政府、健保、家庭自付三方分攤情形(2001-2016年)--西醫住診

| 年 | 金額(百萬元) | | | | 占率(%) | | | 成長率(%) | | | |
|------|---------|-------|----------|----------|-------|----------|----------|--------|--------|----------|----------|
| | 總計 | 政府 | 全民 健保 | 家庭 自付 | 政府 | 全民 健保 | 家庭 自付 | 總計 | 政府 | 全民 健保 | 家庭 自付 |
| 2001 | 121,935 | 6,161 | 93,202 | 22,571 | 5.05 | 76.44 | 18.51 | 8.43 | 53.94 | 6.04 | 9.77 |
| 2002 | 132,988 | 5,930 | 103,374 | 23,684 | 4.46 | 77.73 | 17.81 | 9.07 | -3.76 | 10.91 | 4.93 |
| 2003 | 132,318 | 3,956 | 105,945 | 22,417 | 2.99 | 80.07 | 16.94 | -0.50 | -33.29 | 2.49 | -5.35 |
| 2004 | 149,002 | 4,680 | 113,651 | 30,671 | 3.14 | 76.27 | 20.58 | 12.61 | 18.30 | 7.27 | 36.82 |
| 2005 | 165,339 | 4,731 | 128,363 | 32,245 | 2.86 | 77.64 | 19.50 | 10.96 | 1.09 | 12.95 | 5.13 |
| 2006 | 173,893 | 5,767 | 133,795 | 34,331 | 3.32 | 76.94 | 19.74 | 5.17 | 21.89 | 4.23 | 6.47 |
| 2007 | 169,652 | 4,331 | 127,298 | 38,022 | 2.55 | 75.03 | 22.41 | -2.44 | -24.89 | -4.86 | 10.75 |
| 2008 | 176,842 | 4,186 | 132,531 | 40,125 | 2.37 | 74.94 | 22.69 | 4.24 | -3.36 | 4.11 | 5.53 |
| 2009 | 179,417 | 4,135 | 134,061 | 41,221 | 2.30 | 74.72 | 22.98 | 1.46 | -1.21 | 1.15 | 2.73 |
| 2010 | 178,206 | 4,127 | 135,050 | 39,030 | 2.32 | 75.78 | 21.90 | -0.67 | -0.21 | 0.74 | -5.32 |
| 2011 | 190,031 | 4,491 | 138,819 | 46,720 | 2.36 | 73.05 | 24.59 | 6.64 | 8.83 | 2.79 | 19.70 |
| 2012 | 190,430 | 4,404 | 141,051 | 44,975 | 2.31 | 74.07 | 23.62 | 0.21 | -1.93 | 1.61 | -3.74 |
| 2013 | 202,680 | 4,699 | 145,828 | 52,153 | 2.32 | 71.95 | 25.73 | 6.43 | 6.69 | 3.39 | 15.96 |
| 2014 | 203,277 | 4,824 | 145,401 | 53,053 | 2.37 | 71.53 | 26.10 | 0.29 | 2.65 | -0.29 | 1.72 |
| 2015 | 219,105 | 4,518 | 159,541 | 55,045 | 2.06 | 72.82 | 25.12 | 7.79 | -6.33 | 9.72 | 3.76 |
| 2016 | 227,210 | 3,937 | 162,252 | 61,021 | 1.73 | 71.41 | 26.86 | 3.70 | -12.87 | 1.70 | 10.86 |

資料來源：衛生福利部「105年國民醫療保健支出」。

肆、歷年各總額部門協定結果與相關數據

一、各總額部門協定結果

| (一)年度醫療給付費用總額及協定結果 | | | | | | | | | | | | | | 單位：％ |
|---------------------------|--------------------|---------------------|-------------|-------------|------------|---------------|--------------|--------------|--------------|---------------|---------------|-----------|-----------|------|
| 部門別 | 設定方式 | | | 每人醫療給付費用成長率 | | | | | 總醫療給付費用成長率 | | | | | |
| | 90 | | 91 | 92 | 93 | 94 | 95 | 96 | 97 | 98 | 99 | | | |
| | 上半年 | 下半年 | | | | | | | | | | | | |
| | 行政院核定範圍 | 2.21~4.54 | | 1.67~4.00 | | 1.55~4.02 | 0.51~4.00 | 1.34~4.03 | 1.17~5.00 | 2.32~5.10 | 2.30~5.00 | 3.363~5.1 | 1.822~3.5 | |
| 費協會協定結果 (1)總成長率 | 4.11 | | 2.342~3.707 | | 3.883 | 3.813 | 3.605 | 4.536 | 4.501 | 4.471 | 3.455 | 2.796 | | |
| (2)較前一年協定總額成長率 | | | | | | | | | | | | | | |
| 牙醫門診 (1)總成長率 | 3.32 | | 2.50 | | 2.48 | 2.64 | 2.90 | 2.93 | 2.610 | 2.650 | 2.571 | 1.941 | | |
| (2)較前一年協定總額成長率 | | | | | | | | | | | | | | |
| 中醫門診 (1)總成長率 | 6.33 | 3.00 | 2.00 | | 2.07 | 2.41 | 2.51 | 2.78 | 2.478 | 2.506 | 2.486 | 1.490 | | |
| (2)較前一年協定總額成長率 | | | | | | | | | | | | | | |
| 西醫基層 (1)總成長率 | 2.21~3.97 (目標值) | 3.727 | | 2.898 | 2.70 | 3.228 | 4.684 | 4.181 | 4.129 | 3.346 | 2.236 | | | |
| (2)較前一年協定總額成長率 | | | | | | | | | | | | | | |
| 醫院 (1)總成長率 | 2.21~3.97 (目標值) | 1.61~3.727 (目標值) | | 4.01 | 4.10 | 3.53 | 4.90 | 4.914 | 4.900 | 4.461 | 2.734 | | | |
| (2)較前一年協定總額成長率 | | | | | | | | | | | | | | |
| 其 他 | ... | | ... | 增加 13億元 | 增加 10億元 | 增加 11.41億元 | 增加 0.62億元 | 增加 4.72億元 | 增加 3.16億元 | 減少 22.57億元 | 增加 14.41億元 | | | |
| 透析服務(已內含於西醫基層及醫院) 總成長率 | ... | | ... | 11.78 | 8.00 | 7.20 | 6.68 | 2.886 | 3.13 | 2.886 | 2.00 | | | |

註：1. 設定總額之方式：94 年度(含)以前，衛生署(現稱衛生福利部)以「每人」醫療給付費用成長率範圍報請行政院核定，95 年度改採「總」醫療給付費用成長率範圍。並自 97 年度起，依費協會第 114 次委員會決議，基期採「校正投保人口成長率差值」之費用，與行政院核定範圍之基期(採前一年協定總額，未校正)不同，爰另計算「較前一年協定總額成長率」，使與核定範圍具有可比性。各部門總額：(1)表示基期已校正投保人口成長率差值之費用。(2)表示基期採前一年協定總額。

2. 中醫門診第一期總額支付制度實施期程為 89 年 7 月至 90 年 6 月，第二期為 90 年 7 月至 12 月。

3. 西醫基層第一期總額支付制度實施期程為 90 年 7 月至 91 年 12 月。

4. 醫院第一期總額支付制度實施期程為 91 年 7 月至 91 年 12 月。

歷年各總額部門協定結果相關數據-1

一、各總額部門協定結果 (續1)

| (一)年度醫療給付費用總額及協定結果 | | | | | | | | | | 單位：% |
|-----------------------------------|----------------|---------------|--------------|---------------|---------------|--------------|--------------|----------------|-----------|------|
| 設定方式 | | 總醫療給付費用成長率 | | | | | | | | |
| 部門別 | 年度 | 100 | 101 | 102 | 103 | 104 | 105 | 106 | 107 | |
| 行政院核定範圍 費協會/健保會協定結果 (1)總成長率 | | 1.644~3.6 | 2.695~4.7 | 2.994~6.0 | 1.577~4.450 | 1.772~4.75 | 4.025~5.80 | 3.769~5.9 | 2.349~5.0 | |
| | (2)較前一年協定總額成長率 | 2.692 | 4.241 | 4.427 | 2.989 | 3.227 | 4.582 | 5.261 | 4.471 | |
| 牙醫門診 (1)總成長率 | | 2.855 | 4.314 | 4.436 | 3.275 | 3.430 | 4.912 | 5.642 | 4.711 | |
| | (2)較前一年協定總額成長率 | 1.61 | 2.19 | 1.409 | 1.580 | 1.916 | 3.109 | 2.841 | 3.740 | |
| 中醫門診 (1)總成長率 | | 1.783 | 2.264 | 1.421 | 1.888 | 2.140 | 3.463 | 3.246 | 4.001 | |
| | (2)較前一年協定總額成長率 | 2.37 | 2.78 | 2.177 | 2.104 | 1.897 | 3.566 | 3.643 | 3.432 | |
| 西醫基層 (1)總成長率 | | 2.551 | 2.856 | 2.187 | 2.421 | 2.124 | 3.927 | 4.066 | 3.699 | |
| | (2)較前一年協定總額成長率 | 1.716 | 2.915 | 2.809 | 2.116 | 2.991 | 3.959 | 4.789 | 3.822 | |
| 醫院 (1)總成長率 | | 1.874 | 2.986 | 2.818 | 2.391 | 3.191 | 4.274 | 5.157 | 4.053 | |
| | (2)較前一年協定總額成長率 | 3.01 | 4.61 | 5.578 | 2.990 | 3.453 | 5.332 | 5.633 | 4.555 | |
| 其 他 | | 3.173 | 4.683 | 5.587 | 3.281 | 3.659 | 5.672 | 6.021 | 4.800 | |
| | 增加 5.76億元 | 增加 14.61億元 | 減少 4.02億元 | 增加 19.52億元 | 增加 5.345億元 | 減少 9.58億元 | 增加 9.05億元 | 增加 15.173億元 | | |
| 透析服務(已內含於西醫基層及醫院) 總成長率 | | 0.00 | 1.00 | 2.000 | 3.70 | 3.700 | 3.80 | 4.00 | 3.50 | |

註：1. 設定總額之方式：94 年度 (含) 以前，衛生署 (現稱衛生福利部) 以「每人」醫療給付費用成長率範圍報請行政院核定，95 年度改採「總」醫療給付費用成長率範圍。並自 97 年度起，依費協會第 114 次委員會決議，基期採「校正投保人口成長率差值」之費用，與行政院核定範圍之基期 (採前一年協定總額，未校正) 不同，爰另計算「較前一年協定總額成長率」，使與核定範圍具有可比較性。各部門總額：(1) 表示基期已校正投保人口成長率差值之費用。(2) 表示基期採前一年協定總額。

2. 中醫門診第一期總額支付制度實施期程為 89 年 7 月至 90 年 6 月，第二期為 90 年 7 月至 12 月。

3. 西醫基層第一期總額支付制度實施期程為 90 年 7 月至 91 年 12 月。

4. 醫院第一期總額支付制度實施期程為 91 年 7 月至 91 年 12 月。

歷年各總額部門協定結果相關數據-2

一、各總額部門協定結果 (續2)

(一)年度醫療給付費用總額及協定結果

單位：百萬元；%

| 部門別 | 年度 | 102 | 103 | 104 | 105 | 106 | 107 |
|------------------------------|----|---------|---------|---------|---------|---------|---------|
| 牙醫門診 | | | | | | | |
| 總金額 | | 37,745 | 38,355 | 39,175 | 40,532 | 41,848 | 43,522 |
| (1)總成長率 | | 1.409% | 1.580% | 1.916% | 3.109% | 2.841% | 3.740% |
| (2)較前一年協定總額成長率 | | 1.421% | 1.888% | 2.140% | 3.463% | 3.246% | 4.001% |
| 中醫門診 | | | | | | | |
| 總金額 | | 21,214 | 21,669 | 22,129 | 22,998 | 23,933 | 24,819 |
| (1)總成長率 | | 2.177% | 2.104% | 1.897% | 3.566% | 3.643% | 3.432% |
| (2)較前一年協定總額成長率 | | 2.187% | 2.421% | 2.124% | 3.927% | 4.066% | 3.699% |
| 西醫基層 | | | | | | | |
| 總金額 | | 111,237 | 113,628 | 117,254 | 122,266 | 128,571 | 133,782 |
| (1)總成長率 | | 2.809% | 2.116% | 2.991% | 3.959% | 4.789% | 3.822% |
| (2)較前一年協定總額成長率 | | 2.818% | 2.391% | 3.191% | 4.274% | 5.157% | 4.053% |
| 醫院 | | | | | | | |
| 總金額 | | 375,426 | 386,809 | 400,670 | 423,395 | 448,890 | 470,439 |
| (1)總成長率 | | 5.578% | 2.990% | 3.453% | 5.332% | 5.633% | 4.555% |
| (2)較前一年協定總額成長率 | | 5.587% | 3.281% | 3.659% | 5.672% | 6.021% | 4.800% |
| 透析服務 | | | | | | | |
| 總金額(內含於西醫基層及醫院) | | 31,800 | 32,977 | 34,197 | 35,496 | 36,916 | 38,208 |
| --內含於醫院金額 | | 18,574 | 19,042 | 19,487 | 20,125 | 20,724 | 21,267 |
| --內含於西醫基層金額 | | 13,226 | 13,935 | 14,709 | 15,371 | 16,192 | 16,941 |
| 總成長率 | | 2% | 3.7% | 3.7% | 3.8% | 4% | 3.5% |
| 其他 | | | | | | | |
| 總金額 | | 7,506 | 10,782 | 11,317 | 10,359 | 11,264 | 12,781 |
| 加總 | | | | | | | |
| 總金額 | | 553,128 | 571,243 | 590,546 | 619,551 | 654,506 | 685,343 |
| (1)總成長率 ^{註1} | | 4.427% | 2.989% | 3.227% | 4.582% | 5.261% | 4.471% |
| (2)較前一年協定總額成長率 ^{註2} | | 4.436% | 3.275% | 3.430% | 4.912% | 5.642% | 4.711% |

資料來源：102~106年為結算金額，取自健保署各部門總額每點支付金額結算說明表；107年為協定金額，取自106.12.28衛生福利部107年度健保總額及其分配方式公告。

註：1.表示基期已校正投保人口成長率差值之費用。

2.表示基期採前一年協定總額。

(二)牙醫門診醫療給付費用成長率項目表

| 項目 | | 102年度 | | 103年度 | | 104年度 | | 105年度 | |
|---------------------|---------------------------------|------------------------|---------------|------------------------|---------------|------------------------|---------------|------------------------|---------------|
| | | 成長率(%) 或金額 (百萬元) | 增加金額 (百萬元) | 成長率(%) 或金額 (百萬元) | 增加金額 (百萬元) | 成長率(%) 或金額 (百萬元) | 增加金額 (百萬元) | 成長率(%) 或金額 (百萬元) | 增加金額 (百萬元) |
| 一般服務 | | | | | | | | | |
| 醫療服務成本及人口因素成長率 | | 0.381% | 137.9 | 0.431% | 158.0 | 0.373% | 137.5 | 2.512% | 941.8 |
| 投保人口數年增率 | | 0.163% | | 0.205% | | 0.175% | | 0.140% | |
| 人口結構改變率 | | -0.129% | | -0.129% | | -0.062% | | 0.000% | |
| 醫療服務成本指數改變率 | | 0.347% | | 0.355% | | 0.260% | | 2.369% | |
| 協商因素成長率 | | 0.600% | 217.1 | -0.067% | -24.6 | 0.946% | 348.8 | 0.534% | 200.5 |
| 鼓勵提升醫療品質及促進保險對象健康 | 品質保證保留款 | 0.300% | 108.6 | 0.300% | 110.0 | 0.300% | 110.6 | 0.300% | 112.5 |
| 支付項目的改變 | 口腔癌統合照護計畫 | 0.064% | 23.0 | | | | | | |
| | 根部齲齒填補 | 0.276% | 100.0 | | | | | | |
| | 口乾症患者照護 | | | 0.082% | 30.1 | | | | |
| | 牙周統合計畫(3階段) | | | -0.447% | -163.8 | | | | |
| | 牙周顧本計畫 | | | | | 0.400% | 147.5 | | |
| | 調整藥事服務費 | | | | | 0.008% | 2.9 | | |
| | 特殊口腔黏膜疾病統合照護計畫 | | | | | 0.027% | 10.0 | | |
| | 懷孕婦女照護 | | | | | 0.217% | 80.0 | | |
| 其他醫療服務利用及密集度之改變 | | | | | | 0.217% | 80.0 | 0.296% | 111.0 |
| 其他議定項目 | 違反全民健保醫事服務機構特約及管理辦法之扣款 | -0.040% | -14.5 | -0.002% | -0.7 | -0.006% | -2.1 | -0.031% | -11.5 |
| | 新增支付標準預算執行率連2年未達30%者，扣其原編預算之50% | | | | | | | -0.031% | -11.5 |
| 一般服務成長率 | | 0.981% | 355.0 | 0.364% | 133.4 | 1.319% | 486.3 | 3.046% | 1,142.3 |
| | | | 36,539.4 | | 36,787.1 | | 37,357.9 | | 38,634.6 |
| 專款項目(全年計畫經費) | | | | | | | | | |
| 牙醫特殊服務 | | 423.0 | 0.0 | 443.0 | 20.0 | 443.0 | 0.0 | 473.0 | 30.0 |
| 醫療資源不足地區改善方案 | | 229.2 | 0.0 | 280.0 | 50.8 | 280.0 | 0.0 | 280.0 | 0.0 |
| 牙周統合計畫(1、2階段) | | 452.3 | 68.0 | 680.0 | 227.7 | 850.0 | 170.0 | 884.0 | 34.0 |
| 受刑人之醫療服務費用 | | 101.3 | 101.3 | 0.0 | -101.3 | | | | |
| 牙周統合計畫(3階段) | | | | 164.6 | 164.6 | 244.6 | 80.0 | 260.6 | 16.0 |
| 專款金額 | | 1,205.8 | 169.3 | 1,567.6 | 361.8 | 1,817.6 | 250.0 | 1,897.6 | 80.0 |
| 總成長率 ^{註1} | | 1.409% | 524.3 | 1.580% | 596.5 | 1.916% | 736.3 | 3.109% | 1,222.3 |
| (一般服務+專款) | | | 37,754.2 | | 38,547.7 | | 39,175.6 | | 40,532.2 |
| 較前一年度核定總額成長率 | | 1.421% | — | 1.888% | — | 2.140% | — | 3.463% | — |

註：1.自97年度起，計算總成長率所用之基期費用，一般服務含校正投保人口數成長率差值。

2.配合衛生福利部報院計算方式，自98年度起，修正非協商因素成長率=(1+人口結構改變率+醫療服務成本指數改變率)*(1+投保人口年增率)-1。並自100年度起改稱為「醫療服務成本及人口因素」。

3.各項成長率金額為推估值，係以總額協商或核定時之數據推算，實際預算值以點值結算報表為準。

4.102年所編「受刑人之醫療服務費用」之經費，自103年起移列至其他預算項下統籌運用。

(二)牙醫門診醫療給付費用成長率項目表(續)

| 項目 | | 106年度 | | 107年度 | |
|---------------------|----------------------------------|------------------------|---------------|------------------------|---------------|
| | | 成長率(%) 或金額 (百萬元) | 增加金額 (百萬元) | 成長率(%) 或金額 (百萬元) | 增加金額 (百萬元) |
| 一般服務 | | | | | |
| 醫療服務成本及人口因素成長率 | | 1.922% | 745.6 | 1.341% | 533.8 |
| 投保人口預估成長率 | | 0.113% | | 0.175% | |
| 人口結構改變率 | | -0.118% | | 0.000% | |
| 醫療服務成本指數改變率 | | 1.925% | | 1.164% | |
| 協商因素成長率 | | 0.418% | 161.8 | 0.365% | 145.0 |
| 鼓勵提升醫療品質及促進保險對象健康 | 品質保證保留款 | 0.300% | 116.4 | | |
| 其他醫療服務利用及密集度之改變 | 12歲牙結石清除 | 0.054% | 20.8 | | |
| | 加強全民口腔疾病照護 | 0.100% | 38.7 | | |
| | 顎顏面骨壞死術後傷口照護 | 0.026% | 10.0 | | |
| | 12歲牙結石清除、加強全民口腔疾病照護、顎顏面骨壞死術後傷口照護 | | | 0.377% | 150.00 |
| | 牙周病支持性治療(91018C)所增加之費用 | | | 0.000% | 0.0 |
| 其他議定項目 | 違反全民健保醫事服務機構特約及管理辦法之扣款 | -0.023% | -9.0 | -0.012% | -5.0 |
| | 新增支付標準預算執行率連2年未達30%者，扣其原編預算之50% | -0.039% | -15.1 | | |
| 一般服務成長率 | | | | | |
| | | | 907.4 | | 678.8 |
| | | 2.340% | 39,702.0 | 1.706% | 40,486.6 |
| 專款項目(全年計畫經費) | | | | | |
| 醫療資源不足地區改善方案 | | 280.0 | 0.0 | 280.0 | 0.0 |
| 牙醫特殊醫療服務計畫 | | 473.0 | 0.0 | 484.0 | 11.0 |
| 牙周統合計畫(1、2階段) | | 1,042.4 | 158.4 | 1,564.0 | 521.6 |
| 牙周統合計畫(3階段) | | 350.6 | 90.0 | 588.8 | 238.2 |
| 品質保證保留款 | | | | 119.1 | 119.1 |
| 專款金額 | | 2,146.0 | 248.4 | 3,035.9 | 889.9 |
| 總成長率 ^{註1} | | | 1,155.8 | | 1,568.7 |
| (一般服務+專款) | | 2.841% | 41,848.0 | 3.740% | 43,522.5 |
| 較前一年度核定總額成長率 | | 3.246% | — | 4.001% | — |

註：1. 自 97 年度起，計算總成長率所用之基期費用，一般服務含校正投保人口預估成長率差值。

2. 配合衛生福利部報院計算方式，自 98 年度起，修正非協商因素成長率 = (1 + 人口結構改變率 + 醫療服務成本指數改變率) * (1 + 投保人口年增率) - 1。並自 100 年度起改稱為「醫療服務成本及人口因素」。

3. 各項成長率金額為推估值，係以總額協商或核定時之數據推算，實際預算值以點值結算報表為準。

(三)中醫門診醫療給付費用成長率項目表

| 項目 | | 102年度 | | 103年度 | | 104年度 | | 105年度 | |
|--------------------------------------|--|------------------------|---------------|------------------------|---------------|------------------------|---------------|------------------------|---------------|
| | | 成長率(%) 或金額 (百萬元) | 增加金額 (百萬元) | 成長率(%) 或金額 (百萬元) | 增加金額 (百萬元) | 成長率(%) 或金額 (百萬元) | 增加金額 (百萬元) | 成長率(%) 或金額 (百萬元) | 增加金額 (百萬元) |
| 一般服務 | | | | | | | | | |
| 醫療服務成本及人口因素成長率 | | 2.460% | 501.9 | 1.417% | 297.5 | 0.978% | 210.6 | 3.207% | 704.4 |
| 投保人口數年增率 | | 0.163% | | 0.205% | | 0.175% | | 0.140% | |
| 人口結構改變率 | | 0.579% | | 0.339% | | 0.325% | | 0.420% | |
| 醫療服務成本指數改變率 | | 1.714% | | 0.871% | | 0.477% | | 2.643% | |
| 協商因素成長率 | | 0.127% | 25.9 | 0.905% | 190.0 | 0.684% | 147.3 | 0.194% | 42.6 |
| 鼓勵提升醫療品質及促進保險對象健康 | 品質保證保留款 | 0.000% | 0.0 | 0.100% | 21.0 | 0.000% | 0.0 | 0.100% | 22.0 |
| | 支付標準調整 | 0.147% | 30.0 | | | | | | |
| | 中醫特定疾病門診加強照護計畫-腦血管疾病及顱腦損傷後遺症(103年由專款移至一般服務) | | | 0.810% | 170.1 | | | | |
| | 調整藥事服務費 | | | | | 0.135% | 29.0 | | |
| 其他醫療服務利用及密集度的改變 | | | | | | 0.557% | 120.0 | 0.364% | 80.0 |
| 其他議定項目 | 違反全民健保醫事服務機構特約及管理辦法之扣款 | -0.020% | -4.0 | -0.005% | -1.0 | -0.008% | -1.7 | -0.009% | -1.9 |
| | 腦血管疾病及顱腦損傷患者中醫特定疾病門診加強照護計畫自103年由專款移列至一般服務後執行率偏低之減列 | | | | | | | -0.193% | -42.5 |
| | 小兒腦性麻痺及小兒氣喘緩解期中醫優質門診照護試辦計畫自102年由專款移列至一般服務後執行率偏低之減列 | | | | | | | -0.068% | -15.0 |
| 一般服務成長率 | | 2.587% | 530.0 | 2.322% | 553.1 | 1.662% | 406.3 | 3.401% | 747.0 |
| | | | 20,928.4 | | 21,481.5 | | 21,887.8 | | 22,711.9 |
| 專款項目(全年計畫經費) | | | | | | | | | |
| 醫療資源不足地區改善方案 | | 74.4 | 0.0 | 74.4 | 0.0 | 96.5 | 22.1 | 106.5 | 10.0 |
| 腦血管疾病及顱腦損傷(103年新增)西醫住院病患中醫特定疾病輔助醫療計畫 | | 40.0 | | | | | | | |
| 腫瘤患者手術、化療、放射線療法後照護西醫住院病患中醫特定疾病輔助醫療計畫 | | 14.0 | -31.0 | 113.0 | 59.0 | 113.0 | 0.0 | 113.0 | 0.0 |
| 脊髓損傷(105年新增)西醫住院病患中醫特定疾病輔助醫療計畫 | | | | | | | | | |
| 腦血管疾病後遺症門診照護計畫 | | 100.0 | 18.0 | | -100.0 | | | | |
| 受刑人之醫療服務費用 | | 57.1 | 57.1 | | -57.1 | | | | |
| 建立傷科標準作業程序及品質提升計畫 | | 0.0 | -120.0 | | | | | | |
| 提升孕產照護品質計畫 | | | | | | 32.0 | 32.0 | 32.0 | 0.0 |
| 乳癌、肝癌門診加強照護計畫 | | | | | | | | 14.9 | 14.9 |
| 學齡兒童過敏性鼻炎照護計畫 | | | | | | | | 20.0 | 20.0 |
| 專款金額 | | 285.5 | -75.9 | 187.4 | -98.1 | 241.5 | 54.1 | 286.4 | 44.9 |
| 總成長率 ^(註1) | | 2.177% | 454.1 | 2.104% | 455.0 | 1.897% | 460.4 | 3.566% | 791.9 |
| (一般服務+專款) | | | 21,214.0 | | 21,668.9 | | 22,129.3 | | 22,998.3 |
| 較前一年度核定總額成長率 | | 2.187% | — | 2.421% | — | 2.124% | — | 3.927% | — |

註：1.自97年度起，計算總成長率所用之基期費用，一般服務含校正投保人口數成長率差值。

2.配合衛生福利部報院計算方式，自98年度起，修正非協商因素成長率=(1+人口結構改變率+醫療服務成本指數改變率)*(1+投保人口年增率)-1。並自100年度起改稱為「醫療服務成本及人口因素」。

3.各項成長率金額為推估值，係以總額協商或核定時之數據推算，實際預算值以點值結算報表為準。

4.102年所編「受刑人之醫療服務費用」之經費，自103年起移列至其他預算項下統籌運用。

(三)中醫門診醫療給付費用成長率項目表(續)

| 項目 | | 106年度 | | 107年度 | |
|---|--|------------------------|-----------------|------------------------|-----------------|
| | | 成長率(%) 或金額 (百萬元) | 增加金額 (百萬元) | 成長率(%) 或金額 (百萬元) | 增加金額 (百萬元) |
| 一般服務 | | | | | |
| 醫療服務成本及人口因素成長率 | | 2.281% | 520.2 | 1.715% | 405.0 |
| 投保人口預估成長率 | | 0.113% | | 0.175% | |
| 人口結構改變率 | | 0.411% | | 0.409% | |
| 醫療服務成本指數改變率 | | 1.755% | | 1.128% | |
| 協商因素成長率 | | 1.010% | 230.5 | 1.285% | 303.4 |
| 鼓勵提升醫療品質及促進保險對象健康 | 品質保證保留款 | 0.100% | 22.8 | | |
| 其他醫療服務利用及密集度的改變 | | 1.096% | 250.0 | 0.707% | 167.0 |
| 鼓勵提升醫療品質及促進保險對象健康 | | | | 0.635% | 150.0 |
| 其他議定項目 | 違反全民健保醫事服務機構特約及管理辦法之扣款 | -0.019% | -4.3 | -0.057% | -13.6 |
| | 腦血管疾病及顱腦損傷患者中醫特定疾病門診加強照護計畫自103年由專款移列至一般服務後，於105年上半年執行率未達80%之扣款 | -0.167% | -38.0 | | |
| 一般服務成長率 | | 3.291% | 750.7 | 3.000% | 708.4 |
| | | | 23,556.1 | | 24,326.4 |
| 專款項目(全年計畫經費) | | | | | |
| 醫療資源不足地區改善方案 | | 121.5 | 15.0 | 135.6 | 14.1 |
| 西醫住院病患中醫特定疾病輔助醫療計畫 | | 133.0 | 20.0 | 130.0 | -3.0 |
| 1.腦血管疾病 | | | | | |
| 2.顱腦損傷 | | | | | |
| 3.腫瘤患者手術、化療、放射線療法後照護(107年移併至中醫癌症患者加強照護整合方案) | | | | | |
| 4.脊髓損傷 | | | | | |
| 中醫提升孕產照護品質計畫 | | 47.7 | 15.7 | 60.0 | 12.3 |
| 癌症化療、放射線療法患者中醫門診延長照護試辦計畫(107年移併至中醫癌症患者加強照護整合方案) | | 30.0 | 30.0 | 0.0 | -30.0 |
| 兒童過敏性鼻炎照護試辦計畫 | | 20.0 | 0.0 | 20.0 | 0.0 |
| 乳癌、肝癌門診加強照護計畫(107年移併至中醫癌症患者加強照護整合方案) | | 25.0 | 10.1 | 0.0 | -25.0 |
| 中醫癌症患者加強照護整合方案 | | | | 103.0 | 103.0 |
| 中醫急症處置(107年新增計畫) | | | | 20.0 | 20.0 |
| 品質保證保留款 | | | | 23.6 | 23.6 |
| 專款金額 | | 377.2 | 90.8 | 492.2 | 115.0 |
| 總成長率^(註1) | | 3.643% | 841.5 | 3.432% | 823.4 |
| (一般服務+專款) | | | 23,933.3 | | 24,818.6 |
| 較前一年度核定總額成長率 | | 4.066% | — | 3.699% | — |

註：1. 自 97 年度起，計算總成長率所用之基期費用，一般服務含校正投保人口預估成長率差值。

2. 配合衛生福利部報院計算方式，自 98 年度起，修正非協商因素成長率=(1+人口結構改變率+醫療服務成本指數改變率)*(1+投保人口年增率)-1。並自 100 年度起改稱為「醫療服務成本及人口因素」。

3. 各項成長率金額為推估值，係以總額協商或核定時之數據推算，實際預算值以點值結算報表為準。

(四)西醫基層醫療給付費用成長率項目表

| 項目 | | 102年度 | | 103年度 | | 104年度 | | 105年度 | |
|--------------------|---|------------------------|---------------|------------------------|---------------|------------------------|---------------|------------------------|---------------|
| | | 成長率(%) 或金額 (百萬元) | 增加金額 (百萬元) | 成長率(%) 或金額 (百萬元) | 增加金額 (百萬元) | 成長率(%) 或金額 (百萬元) | 增加金額 (百萬元) | 成長率(%) 或金額 (百萬元) | 增加金額 (百萬元) |
| 一般服務 | | | | | | | | | |
| 醫療服務成本及人口因素成長率 | | 2.101% | 1,969.2 | 0.811% | 781.5 | 1.154% | 1,132.7 | 3.441% | 3,472.5 |
| 投保人口數年增率 | | 0.163% | | 0.205% | | 0.175% | | 0.140% | |
| 人口結構改變率 | | 0.762% | | 0.966% | | 0.997% | | 1.025% | |
| 醫療服務成本指數改變率 | | 1.173% | | -0.361% | | -0.020% | | 2.272% | |
| 協商因素成長率 | | 0.393% | 368.3 | 0.823% | 793.1 | 1.293% | 1,269.8 | 0.390% | 393.8 |
| 鼓勵提升醫療品質及促進保險對象健康 | | | | | | | | | |
| 保險給付項目及支付標準之改變 | 品質保證保留款 | 0.100% | 93.7 | 0.100% | 96.4 | 0.100% | 98.2 | 0.100% | 100.9 |
| | 新醫療科技(包括藥品、特材及新增項目) | 0.041% | 38.4 | 0.104% | 100.2 | 0.122% | 120.0 | 0.082% | 83.0 |
| | 新增跨表項目 | 0.011% | 10.3 | 0.018% | 17.3 | | | 0.030% | 30.0 |
| | 支付標準調整 | 0.237% | 222.1 | 0.104% | 100.2 | | | | |
| | 調整藥事服務費及語言治療診療項目 | | | | | 0.399% | 391.6 | | |
| | 配合安全針具推動政策之費用 | 0.004% | 3.7 | 0.004% | 3.9 | 0.004% | 3.9 | 0.004% | 4.0 |
| | 配合結核病防治政策改變之費用 | | | 0.007% | 6.7 | | | | |
| | 提升用藥品質 | | | 0.010% | 9.6 | | | | |
| 其他醫療服務及密集度的改變 | 提升婦產科夜間住院護理照護品質 | | | 0.062% | 59.7 | | | | |
| | 因就醫可近性提升，對就醫人數及醫療費用成長之影響(含慢性病照護之增進) | | | 0.467% | 450.0 | 0.713% | 700.0 | 0.229% | 231.2 |
| | 其他預期之法令或政策改變 | 0.057% | 53.4 | | | | | | |
| 其他議定項目 | 違反全民健保醫事服務機構特約及管理辦法之扣款 | -0.057% | -53.4 | -0.053% | -51.1 | -0.045% | -43.9 | -0.024% | -24.1 |
| | 醫療照護整合政策暨服務效率提升成效，利益共享，七成用以獎勵醫療服務提供者，三成回歸保險對象 | | | | | | | -0.031% | -31.2 |
| 一般服務成長率 | 增加金額 | 2.494% | 2,337.5 | 1.634% | 1,574.6 | 2.447% | 2,402.5 | 3.831% | 3,866.3 |
| | 總金額 | | 96,054.1 | | 97,638.1 | | 100,340.1 | | 104,782.4 |
| 專款項目(全年計畫經費) | | | | | | | | | |
| 醫療資源不足地區改善方案 | | 150.0 | 0.0 | 150.0 | 0.0 | 150.0 | 0.0 | 240.0 | 90.0 |
| 慢性B型及C型肝炎治療計畫 | | 157.0 | 0.0 | 200.0 | 43.0 | 400.0 | 200.0 | 400.0 | 0.0 |
| 家庭醫師整合性照護制度計畫 | | 1,215.0 | -100.0 | 1,200.0 | -15.0 | 1,180.0 | -20.0 | 1,180.0 | 0.0 |
| 診所以病人為中心整合照護計畫 | | | | | | | | | |
| 醫療給付改善方案 | | 162.4 | -49.6 | 205.5 | 43.1 | 254.4 | 48.9 | 292.7 | 38.3 |
| 受刑人之醫療服務費用 | | 262.4 | 262.4 | | | | | | |
| 專款金額 | | 1,946.8 | 112.8 | 1,755.5 | 71.1 | 1,984.4 | 228.9 | 2,112.7 | 128.3 |
| 成長率(一般服務+專款) | 增加金額 | 2.564% | 2,450.3 | 1.678% | 1,645.7 | 2.633% | 2,631.4 | 3.882% | 3,994.6 |
| | 總金額 | | 98,010.4 | | 99,693.1 | | 102,545.5 | | 106,894.9 |
| 門診透析服務成長率 | 增加金額 | 4.659% | 588.8 | 5.358% | 708.7 | 5.557% | 774.4 | 4.498% | 661.6 |
| | 總金額 | | 13,226.3 | | 13,935.0 | | 14,709.3 | | 15,371.0 |
| 總成長率(一般服務+專款+門診透析) | 增加金額 | | 3,039.1 | | 2,354.3 | | 3,405.8 | | 4,656.2 |
| | 總金額 | 2.809% | 111,236.7 | 2.116% | 113,628.1 | 2.991% | 117,254.9 | 3.959% | 122,265.9 |
| 較前一年度核定總額成長率 | | 2.818% | — | 2.391% | — | 3.191% | — | 4.274% | — |

註：1.自97年度起，計算總成長率所用之基期費用，一般服務含校正投保人口數成長率差值。

2.配合衛生福利部報院計算方式，自98年度起，修正非協商因素成長率=(1+人口結構改變率+醫療服務成本指數改變率)*(1+投保人口年增率)-1。並自100年度起改稱為「醫療服務成本及人口因素」。

3.各項成長率金額為推估值，係以總額協商或核定時之數據推算，實際預算值以點值結算報表為準。

4.102年所編「受刑人之醫療服務費用」之經費，自103年起移列至其他預算項下統籌運用。

(四)西醫基層醫療給付費用成長率項目表(續)

| 項目 | | 106年度 | | 107年度 | |
|--------------------------------------|-------------------------|------------------------|---------------|------------------------|---------------|
| | | 成長率(%) 或金額 (百萬元) | 增加金額 (百萬元) | 成長率(%) 或金額 (百萬元) | 增加金額 (百萬元) |
| 一般服務 | | | | | |
| 醫療服務成本及人口因素成長率 | | 3.159% | 3,323.60 | 1.757% | 1,926.8 |
| 投保人口預估成長率 | | 0.113% | | 0.175% | |
| 人口結構改變率 | | 1.075% | | 1.188% | |
| 醫療服務成本指數改變率 | | 1.968% | | 0.392% | |
| 協商因素成長率 | | 0.804% | 846.0 | 0.553% | 606.1 |
| 鼓勵提升醫療品質 及促進保險對象健康 | 品質保證保留款 | 0.100% | 105.2 | | |
| 保險給付項目及支付標準之改變 | 新醫療科技(包括新增診療項目、新藥及新特材等) | 0.080% | 84.0 | 0.106% | 116.0 |
| | 山地離島門診診察費 | 0.095% | 100.0 | | |
| | 配合安全針具推動政策之費用 | 0.004% | 4.0 | | |
| | B型肝炎藥費回歸一般服務 | | | 0.255% | 280.0 |
| 其他醫療服務及密集度的改變 | | 0.570% | 600.0 | 0.228% | 250.0 |
| 其他議定項目 | 違反全民健保醫事服務機構特約及管理辦法之扣款 | -0.045% | -47.2 | -0.036% | -39.9 |
| 一般服務成長率 | 增加金額 | 3.963% | 4,169.6 | 2.310% | 2,532.9 |
| | 總金額 | | 109,381.4 | | 112,200.0 |
| 專款項目(全年計畫經費) | | | | | |
| 強化基層照護能力「開放表別」 | | 250.0 | 250.0 | 450.0 | 200.0 |
| 鼓勵院所建立轉診之合作機制 | | | | 129.0 | 129.0 |
| 西醫醫療資源不足地區改善方案 | | 180.0 | -60.0 | 187.0 | 7.0 |
| 加強慢性B型及C型肝炎治療計畫(含C肝新藥) | | 688.0 | 288.0 | 0.0 | -688.0 |
| C型肝炎藥費 | | | | 408.0 | 408.0 |
| 醫療給付改善方案 | | 300.0 | 7.3 | 300.0 | 0.0 |
| 家庭醫師整合性照護制度計畫 | | 1,580.0 | 400.0 | 2,880.0 | 1,300.0 |
| 新增醫藥分業地區所增加之藥品調劑費用 | | | | 178.0 | 178.0 |
| 品質保證保留款 | | | | 109.4 | 109.4 |
| 專款金額 | | 2,998.0 | 885.3 | 4,641.4 | 1,643.4 |
| 成長率(一般服務+專款) | 增加金額 | 4.710% | 5,054.9 | 3.707% | 4,176.3 |
| | 總金額 | | 112,379.4 | | 116,841.4 |
| 門診透析服務成長率 | 增加金額 | 5.342% | 821.1 | 4.624% | 748.7 |
| | 總金額 | | 16,192.1 | | 16,940.8 |
| 總成長率 ^{註1} (一般服務+專款+門診透析) | 增加金額 | 4.789% | 5,876.0 | 3.822% | 4,925.0 |
| | 總金額 | | 128,571.5 | | 133,782.2 |
| 較前一年度核定總額成長率 | | 5.157% | — | 4.053% | — |

註：1.自97年度起，計算總成長率所用之基期費用，一般服務含校正投保人口預估成長率差值。

2.配合衛生福利部報院計算方式，自98年度起，修正非協商因素成長率=(1+人口結構改變率+醫療服務成本指數改變率)*(1+投保人口年增率)-1。並自100年度起改稱為「醫療服務成本及人口因素」。

3.各項成長率金額為推估值，係以總額協商或核定時之數據推算，實際預算值以點值結算報表為準。

(五) 醫院醫療給付費用成長率項目表

| 項目 | | | 102年度 | | 103年度 | | 104年度 | | 105年度 | |
|-----------------------|---|-----------------|------------------------|---------------|------------------------|---------------|------------------------|---------------|------------------------|---------------|
| | | | 成長率(%) 或金額 (百萬元) | 增加金額 (百萬元) | 成長率(%) 或金額 (百萬元) | 增加金額 (百萬元) | 成長率(%) 或金額 (百萬元) | 增加金額 (百萬元) | 成長率(%) 或金額 (百萬元) | 增加金額 (百萬元) |
| 一般服務 | | | | | | | | | | |
| 醫療服務成本及人口因素成長率 | | | 3.128% | 10,095.3 | 1.909% | 6,542.4 | 2.128% | 7,497.6 | 4.395% | 16,201.4 |
| 投保人口數年增率 | | | 0.163% | | 0.205% | | 0.175% | | 0.140% | |
| 人口結構改變率 | | | 1.969% | | 1.895% | | 1.859% | | 1.764% | |
| 醫療服務成本指數改變率 | | | 0.991% | | -0.194% | | 0.091% | | 2.485% | |
| 協商因素成長率 | | | 2.733% | 8,820.5 | 0.674% | 2,309.3 | 2.215% | 7,800.9 | 0.627% | 2,310.3 |
| 鼓勵提升醫療品質及促進保險對象健康 | 品質保證保留款 | | 0.100% | 322.7 | 0.000% | 0.0 | 0.100% | 352.3 | 0.100% | 368.6 |
| 保險給付項目及支付標準之改變 | 新醫療科技(包括藥品、特材、新增項目等) | | 0.418% | 1,349.1 | 0.584% | 2,001.4 | 0.646% | 2,275.5 | 0.503% | 1,853.5 |
| | 支付標準調整 | 調整急重難科別之支付標準 | 1.566% | 5,055.4 | | | | | | |
| | | 合理調高藥事服務費 | | | 0.090% | 308.4 | | | | |
| | | 提升住院護理照護品質 | | | | | 0.568% | 2,000.0 | 0.0 | 0.0 |
| | | 強化醫療資源支付合理性 | | | | | 0.100% | 351.0 | | |
| | | 第2階段DRGs之持續推動費用 | | | | | 0.110% | 387.0 | | |
| | | 慢性B型及C型肝炎治療計畫 | 0.627% | 2,022.0 | | | | | | |
| | | 配合安全針具推動政策之費用 | 0.031% | 100.0 | 0.029% | 99.4 | 0.057% | 200.0 | 0.027% | 100.0 |
| | 類血友病用藥及肝臟移植術後免疫球蛋白之藥費移至專款支付 | | | -0.033% | -113.1 | | | | | |
| 其他醫療服務及密集度的改變 | 其他醫療服務利用及密集度之改變 | | | | | 0.624% | 2,200.0 | 0.032% | 117.0 | |
| 其他預期之法令或政策改變 | 配合結核病防治政策改變之費用 | | | 0.007% | 24.0 | 0.010% | 36.0 | | | |
| 其他議定項目 | 減列指示用藥之費用 | | | | | | | | | |
| | 第5次藥價調查及再確認更正作業 | | | | | | | | | |
| | 醫療照護整合政策暨服務效率提升成效，利益共享，七成用以獎勵醫療服務提供者，三成回歸保險對象 | | | | | | | -0.032% | -117.0 | |
| | 違反全民健保醫事服務機構特約及管理辦法之扣款 | -0.009% | -30.5 | -0.003% | -10.9 | -0.0003% | -0.9 | -0.003% | -11.9 | |
| 一般服務成長率 | 增加金額 | 5.861% | 18,915.8 | 2.583% | 8,852.3 | 4.343% | 15,298.5 | 5.022% | 18,511.7 | |
| | 總金額 | | 341,656.1 | | 351,566.0 | | 367,631.5 | | 387,145.3 | |
| 專款項目(全年計畫經費) | | | | | | | | | | |
| 慢性B型及C型肝炎治療計畫 | | | 0.0 | -1,922.0 | | | | | | |
| 鼓勵器官移植並確保術後追蹤照護品質 | | | 3,672.0 | 187.3 | 3,972.0 | 300.0 | 3,972.0 | 0.0 | 4,162.0 | 190.0 |
| 罕見疾病、血友病藥費 | | | 6,864.0 | 1,215.0 | 7,815.0 | 951.0 | 7,827.5 | 12.5 | 8,952.5 | 1,125.0 |
| 醫療給付改善方案 | | | 499.8 | 0.0 | 567.3 | 67.5 | 741.3 | 174.0 | 876.3 | 135.0 |
| 急診品質提升方案 | | | 320.0 | 0.0 | 320.0 | 0.0 | 160.0 | -160.0 | 160.0 | 0.0 |
| 提升住院護理照護品質 | | | 2,500.0 | 500.0 | 2,000.0 | -500.0 | 0.0 | -2,000.0 | | |
| 推動DRGs之調整與鼓勵 | | | 387.0 | 0.0 | 667.0 | 280.0 | 280.0 | -387.0 | 1,114.0 | 834.0 |
| 醫院支援西醫基層總額醫療資源不足地區之方案 | | | 50.0 | 0.0 | 60.0 | 10.0 | 60.0 | 0.0 | 60.0 | 0.0 |
| 受刑人之醫療服務費用 | | | 903.7 | 903.7 | | | | | | |
| 醫療資源不足區醫療服務提升計畫 | | | | | 800.0 | 800.0 | 800.0 | 0.0 | 800.0 | 0.0 |
| 鼓勵承辦專業自主事務委託 | | | | | | | | | | |
| 專款金額 | | | 15,196.5 | 884.0 | 16,201.3 | 1,908.5 | 13,840.8 | -2,360.5 | 16,124.8 | 2,284.0 |
| 成長率(一般服務+專款) | 增加金額 | 5.874% | 19,799.8 | 3.014% | 10,760.8 | 3.511% | 129,380.0 | 5.437% | 20,795.7 | |
| | 總金額 | | 356,852.6 | | 367,767.3 | | 381,472.3 | | 403,270.1 | |
| 門診透析服務成長率 | 增加金額 | 0.188% | 34.9 | 2.519% | 467.9 | 2.341% | 445.8 | 3.273% | 637.8 | |
| | 總金額 | | 18,573.8 | | 19,041.7 | | 19,487.4 | | 20,125.3 | |
| 總成長率 ^(註1) | 增加金額 | 5.578% | 19,834.7 | 2.990% | 11,228.7 | 3.453% | 13,383.8 | 5.332% | 21,433.4 | |
| (一般服務+專款+門診透析) | 總金額 | | 375,426.4 | | 386,808.9 | | 400,959.7 | | 423,395.4 | |
| 較前一年度核定總額成長率 | | | 5.587% | — | 3.281% | — | 3.659% | — | 5.672% | — |

註：1.自97年度起，計算總成長率所用之基期費用，一般服務含校正投保人口數成長率差值。

2.配合衛生福利部報院計算方式，自98年度起，修正非協商因素成長率=(1+人口結構改變率+醫療服務成本指數改變率)*(1+投保人口年增率)-1。並自100年度起改稱為「醫療服務成本及人口因素」。

3.計算各項成長率金額為推估值，係以總額協商或核定時之數據推算，實際預算值以點值結算報表為準。

4.102年所編「受刑人之醫療服務費用」之經費，自103年起移列至其他預算項下統籌運用。

(五) 醫院醫療給付費用成長率項目表(續)

| 項目 | | 106年度 | | 107年度 | |
|--------------------------------------|-------------------------|------------------------|---------------|------------------------|---------------|
| | | 成長率(%) 或金額 (百萬元) | 增加金額 (百萬元) | 成長率(%) 或金額 (百萬元) | 增加金額 (百萬元) |
| 一般服務 | | | | | |
| 醫療服務成本及人口因素成長率 | | 4.203% | 16,337.2 | 2.642% | 10,768.2 |
| 投保人口預估成長率 | | 0.113% | | 0.175% | |
| 人口結構改變率 | | 1.778% | | 1.801% | |
| 醫療服務成本指數改變率 | | 2.307% | | 0.662% | |
| 協商因素成長率 | | 0.382% | 1,486.0 | 0.934% | 3,807.0 |
| 鼓勵提升醫療品質及促進保險對象健康 | 品質保證保留款 | 0.100% | 388.7 | | |
| 保險給付項目及支付標準之改變 | 新醫療科技(包括新增診療項目、新藥及新特材等) | 0.531% | 2,063.0 | 0.844% | 3,440.0 |
| 其他醫療服務利用及密集度之改變 | | | | 0.098% | 400.0 |
| 其他議定項目 | 移列C型肝炎藥品費用至專款項目 | -0.243% | -943.0 | | |
| | 違反全民健保醫事服務機構特約及管理辦法之扣款 | -0.006% | -22.7 | -0.008% | -33.0 |
| 一般服務成長率 | 增加金額 | 4.585% | 17,823.2 | 3.576% | 14,575.2 |
| | 總金額 | | 406,525.0 | | 422,153.5 |
| 專款項目(全年計畫經費) | | | | | |
| C型肝炎藥費 | | 2,655.0 | 2,655.0 | 4,528.0 | 1,873.0 |
| 罕見疾病、血友病及後天免疫缺乏病毒治療藥費及罕見疾病特材 | | 12,452.5 | 3,500.0 | 13,960.5 | 1,508.0 |
| 鼓勵器官移植並確保術後追蹤照護品質 | | 4,215.7 | 53.7 | 4,399.7 | 184.0 |
| 醫療給付改善方案 | | 997.5 | 121.2 | 1,187.0 | 189.5 |
| 急診品質提升方案 | | 160.0 | 0.0 | 160.0 | 0.0 |
| 鼓勵繼續推動住院診斷關聯群(DRGs) | | 300.0 | -814.0 | 1,088.0 | 788.0 |
| 醫院支援西醫醫療資源不足地區方案 | | 60.0 | 0.0 | 80.0 | 20.0 |
| 醫療資源不足區醫療服務提升計畫 | | 800.0 | 0.0 | 950.0 | 150.0 |
| 鼓勵院所建立轉診之合作機制 | | | | 258.0 | 258.0 |
| 品質保證保留款 | | | | 406.5 | 406.5 |
| 專款金額 | | 21,640.7 | 5,515.9 | 27,017.7 | 5,377.0 |
| 成長率(一般服務+專款) | 增加金額 | 5.765% | 23,339.1 | 4.648% | 19,952.2 |
| | 總金額 | | 428,165.7 | | 449,171.2 |
| 門診透析服務成長率 | 增加金額 | 2.975% | 598.7 | 2.622% | 543.4 |
| | 總金額 | | 20,724.0 | | 21,267.4 |
| 總成長率 ^{註1} (一般服務+專款+門診透析) | 增加金額 | 5.633% | 23,937.8 | 4.555% | 20,495.6 |
| | 總金額 | | 448,889.7 | | 470,438.6 |
| 較前一年度核定總額成長率 | | 6.021% | — | 4.800% | — |

註：1. 自 97 年度起，計算總成長率所用之基期費用，一般服務含校正投保人口數成長率差值。

2. 配合衛生福利部報院計算方式，自 98 年度起，修正非協商因素成長率=(1+人口結構改變率+醫療服務成本指數改變率)*(1+投保人口年增率)-1。並自 100 年度起改稱為「醫療服務成本及人口因素」。

3. 計算各項成長率金額為推估值，係以總額協商或核定時之數據推算，實際預算值以點值結算報表為準。

(六)其他預算協定結果

單位：百萬元

| 項目 | 年度 | 預算數 | | | | | |
|---|----|---------|----------|----------|----------|----------|----------|
| | | 102年度 | 103年度 | 104年度 | 105年度 | 106年度 | 107年度 |
| 1 山地離島地區醫療給付效益提昇計畫 | | 603.9 | 605.4 | 605.4 | 605.4 | 605.4 | 605.4 |
| 2 居家醫療照護、助產所、精神疾病社區復健及轉銜長照2.0之服務 ^{註1} | | 3,714.0 | 3,768.0 | 3,714.0 | 4,000.0 | 5,000.0 | 5,520.0 |
| 3 推動促進醫療體系整合計畫 ^{註2} | | 950.0 | 1,000.0 | 1,100.0 | 1,100.0 | 1,100.0 | 700.0 |
| 4 第5次藥價調查及再確認更正作業節餘款(自相關總額部門移列) | | | | | | | |
| 4 增進偏遠地區醫療服務品質 ^{註3} | | 500.0 | | | | | |
| 6 西醫門診財務風險分攤保留款 | | | | | | | |
| 5 支應醫院總額罕見疾病、血友病、後天免疫缺乏病毒治療藥費、罕見疾病特材、器官移植專款不足之經費，及C型肝炎藥費專款不足之經費與狂犬病治療藥費 ^{註4} | | 200.0 | 300.0 | 300.0 | 300.0 | 300.0 | 290.0 |
| 6 調節非預期風險及其他非預期政策改變所需經費 ^{註5} | | 1,000.0 | 1,000.0 | 1,000.0 | 1,000.0 | 1,000.0 | 822.0 |
| 7 高診次者藥事照護計畫 ^{註6} | | 54.0 | | 54.0 | 50.0 | 40.0 | 40.0 |
| 8 慢性腎臟病照護及病人衛教計畫 ^{註7} | | 404.0 | 404.0 | 404.0 | 404.0 | 404.0 | 404.0 |
| 9 提供矯正機關收容人醫療服務計畫 ^{註8} | | 80.0 | 1,404.5 | 1,404.5 | 1,404.5 | 1,404.5 | 1,653.8 |
| 10 提升ICD-10-CM/PCS編碼品質 | | | 100.5 | 250.0 | 100.0 | 100.0 | |
| 11 鼓勵醫療院所即時查詢病患就醫資訊措施 | | | 2,200.0 | 2,200.0 | 1,100.0 | 1,100.0 | 1,100.0 |
| 12 提升保險服務成效 ^{註9} | | | | 285.0 | 295.0 | 310.0 | 300.0 |
| 13 基層總額轉診型態調整費用 | | | | | | | 1,346.0 |
| 總計 | | 7,505.9 | 10,782.4 | 11,316.9 | 10,358.9 | 11,263.9 | 12,781.2 |

- 註：1. 包括助產所、護理之家照護、居家照護、精神疾病社區復健、安寧居家療護等，105年新增在宅醫療服務。107年名稱修正，並新增轉銜長照2.0之服務。106年(含)以前名為「非屬各部門總額支付制度範圍之服務」項目。
2. 推動醫療體系整合計畫用於「醫院以病人為中心門診整合照護計畫」、「區域醫療整合計畫」(原名為論人計酬計畫)，103年新增「提升急性後期照護品質試辦計畫」，104年新增「跨層級醫院合作計畫」。
3. 103年起移列至醫院總額專款項目。
4. 支應慢性B型及C型肝炎試辦計畫(102年起僅限西醫基層)、器官移植專款不足，103年新增狂犬病治療藥費，106年新增罕見疾病特材，107年取消慢性B型及C型肝炎試辦計畫，並新增C型肝炎藥費專款不足之經費，惟以100萬元為上限。
5. 106年名稱修正，105年(含)以前名為「其他預期政策改變及調節非預期風險所需經費」。
6. 於103年併入「非屬各部門總額支付制度範圍之服務」，104年恢復單獨列項。
7. 100年度新增慢性腎臟病照護及病人衛教計畫(含原列於門診透析項下之pre-ESRD計畫)，102年新增慢性腎衰竭病人門診透析服務品質計畫。
8. 102年新增「提供矯正機關收容人醫療服務計畫」。並於103年自牙醫門診、中醫門診、西醫基層、醫院總額部門移入101.3、57.1、262.4、903.7百萬元。
9. 104年新增「提升保險人管理效率」項目，105年名稱修正為「提升保險服務成效」。

二、各總額部門人口結構改變率--108年度總額(一歲為一組)

-總表

| 年齡 組別 | 105年每人年費用點數 | | | 105年保險對象人數 | | | 105年保險對象人數占率 | | | 106年保險對象人數 | | | 106年保險對象人數占率 | | | 校正後106年 每人年費用 |
|----------|-------------|--------|--------|------------|---------|---------|--------------|-------|-------|------------|---------|---------|--------------|-------|-------|------------------|
| | 女性 | 男性 | 小計 | 女性 | 男性 | 小計 | 女性 | 男性 | 小計 | 女性 | 男性 | 小計 | 女性 | 男性 | 小計 | |
| 0歲 | 16,761 | 16,682 | 16,720 | 94,970 | 102,663 | 197,633 | 0.40% | 0.43% | 0.83% | 90,750 | 97,246 | 187,996 | 0.38% | 0.41% | 0.79% | |
| 1歲 | 20,499 | 23,491 | 22,051 | 101,344 | 109,232 | 210,576 | 0.43% | 0.46% | 0.89% | 99,543 | 107,689 | 207,231 | 0.42% | 0.45% | 0.87% | |
| 2歲 | 17,675 | 20,336 | 19,051 | 96,255 | 103,102 | 199,357 | 0.41% | 0.43% | 0.84% | 101,494 | 109,403 | 210,897 | 0.43% | 0.46% | 0.89% | |
| 3歲 | 15,937 | 18,886 | 17,464 | 102,398 | 109,940 | 212,338 | 0.43% | 0.46% | 0.89% | 96,350 | 103,247 | 199,597 | 0.40% | 0.43% | 0.84% | |
| 4歲 | 19,974 | 23,553 | 21,828 | 104,363 | 112,125 | 216,488 | 0.44% | 0.47% | 0.91% | 102,578 | 110,218 | 212,796 | 0.43% | 0.46% | 0.89% | |
| 5歲 | 19,847 | 24,376 | 22,201 | 87,481 | 94,653 | 182,134 | 0.37% | 0.40% | 0.77% | 104,463 | 112,181 | 216,644 | 0.44% | 0.47% | 0.91% | |
| 6歲 | 15,372 | 18,450 | 16,978 | 84,468 | 92,159 | 176,627 | 0.36% | 0.39% | 0.74% | 87,563 | 94,714 | 182,277 | 0.37% | 0.40% | 0.77% | |
| 7歲 | 13,402 | 15,339 | 14,411 | 92,163 | 100,176 | 192,339 | 0.39% | 0.42% | 0.81% | 84,533 | 92,225 | 176,758 | 0.35% | 0.39% | 0.74% | |
| 8歲 | 10,232 | 12,546 | 11,442 | 95,109 | 104,266 | 199,375 | 0.40% | 0.44% | 0.84% | 92,213 | 100,216 | 192,429 | 0.39% | 0.42% | 0.81% | |
| 9歲 | 10,166 | 12,341 | 11,302 | 95,895 | 104,943 | 200,838 | 0.40% | 0.44% | 0.85% | 95,157 | 104,312 | 199,469 | 0.40% | 0.44% | 0.84% | |
| 10歲 | 9,162 | 10,614 | 9,922 | 96,658 | 106,117 | 202,775 | 0.41% | 0.45% | 0.85% | 95,905 | 104,981 | 200,885 | 0.40% | 0.44% | 0.84% | |
| 11歲 | 7,721 | 9,140 | 8,462 | 99,909 | 109,060 | 208,969 | 0.42% | 0.46% | 0.88% | 96,691 | 106,127 | 202,818 | 0.41% | 0.45% | 0.85% | |
| 12歲 | 7,495 | 9,502 | 8,550 | 102,847 | 113,970 | 216,816 | 0.43% | 0.48% | 0.91% | 99,926 | 109,088 | 209,014 | 0.42% | 0.46% | 0.88% | |
| 13歲 | 7,288 | 8,981 | 8,174 | 110,105 | 120,988 | 231,093 | 0.46% | 0.51% | 0.97% | 102,830 | 113,918 | 216,748 | 0.43% | 0.48% | 0.91% | |
| 14歲 | 7,790 | 8,608 | 8,217 | 116,536 | 127,106 | 243,642 | 0.49% | 0.54% | 1.03% | 110,157 | 120,934 | 231,091 | 0.46% | 0.51% | 0.97% | |
| 15歲 | 7,120 | 7,851 | 7,502 | 131,978 | 143,934 | 275,912 | 0.56% | 0.61% | 1.16% | 116,723 | 127,432 | 244,154 | 0.49% | 0.53% | 1.02% | |
| 16歲 | 8,489 | 8,801 | 8,653 | 138,071 | 151,675 | 289,746 | 0.58% | 0.64% | 1.22% | 132,255 | 144,197 | 276,452 | 0.56% | 0.61% | 1.16% | |
| 17歲 | 9,000 | 9,357 | 9,186 | 130,272 | 142,021 | 272,293 | 0.55% | 0.60% | 1.15% | 138,181 | 151,562 | 289,743 | 0.58% | 0.64% | 1.22% | |
| 18歲 | 8,249 | 8,339 | 8,296 | 140,565 | 153,635 | 294,199 | 0.59% | 0.65% | 1.24% | 132,628 | 145,637 | 278,265 | 0.56% | 0.61% | 1.17% | |
| 19歲 | 9,529 | 9,431 | 9,478 | 156,152 | 169,553 | 325,705 | 0.66% | 0.71% | 1.37% | 142,073 | 155,558 | 297,630 | 0.60% | 0.65% | 1.25% | |
| 20歲 | 10,004 | 9,140 | 9,553 | 158,668 | 173,256 | 331,924 | 0.67% | 0.73% | 1.40% | 157,971 | 173,492 | 331,463 | 0.66% | 0.73% | 1.39% | |
| 21歲 | 10,456 | 9,116 | 9,757 | 160,283 | 174,937 | 335,219 | 0.68% | 0.74% | 1.41% | 160,281 | 176,288 | 336,570 | 0.67% | 0.74% | 1.41% | |
| 22歲 | 10,422 | 8,894 | 9,628 | 165,291 | 178,712 | 344,003 | 0.70% | 0.75% | 1.45% | 165,598 | 178,473 | 344,071 | 0.70% | 0.75% | 1.44% | |
| 23歲 | 11,298 | 9,651 | 10,451 | 166,380 | 176,389 | 342,769 | 0.70% | 0.74% | 1.44% | 165,577 | 177,715 | 343,292 | 0.69% | 0.75% | 1.44% | |
| 24歲 | 12,091 | 9,727 | 10,865 | 161,926 | 174,524 | 336,449 | 0.68% | 0.74% | 1.42% | 166,525 | 177,713 | 344,238 | 0.70% | 0.75% | 1.44% | |
| 25歲 | 12,176 | 9,463 | 10,768 | 163,940 | 176,938 | 340,877 | 0.69% | 0.75% | 1.44% | 162,879 | 175,671 | 338,551 | 0.68% | 0.74% | 1.42% | |
| 26歲 | 13,307 | 9,653 | 11,425 | 166,930 | 177,400 | 344,330 | 0.70% | 0.75% | 1.45% | 165,737 | 178,485 | 344,222 | 0.70% | 0.75% | 1.44% | |
| 27歲 | 13,529 | 9,124 | 11,276 | 166,844 | 174,734 | 341,577 | 0.70% | 0.74% | 1.44% | 168,660 | 178,834 | 347,494 | 0.71% | 0.75% | 1.46% | |
| 28歲 | 15,810 | 10,661 | 13,196 | 168,007 | 173,282 | 341,289 | 0.71% | 0.73% | 1.44% | 168,223 | 176,220 | 344,443 | 0.71% | 0.74% | 1.45% | |
| 29歲 | 15,694 | 10,484 | 13,087 | 163,701 | 163,911 | 327,612 | 0.69% | 0.69% | 1.38% | 169,204 | 174,600 | 343,804 | 0.71% | 0.73% | 1.44% | |
| 30歲 | 15,534 | 10,252 | 12,926 | 172,910 | 168,685 | 341,596 | 0.73% | 0.71% | 1.44% | 164,880 | 165,197 | 330,077 | 0.69% | 0.69% | 1.39% | |
| 31歲 | 16,540 | 10,568 | 13,611 | 192,313 | 185,107 | 377,420 | 0.81% | 0.78% | 1.59% | 173,748 | 169,832 | 343,579 | 0.73% | 0.71% | 1.44% | |
| 32歲 | 17,485 | 11,460 | 14,534 | 200,349 | 192,291 | 392,640 | 0.84% | 0.81% | 1.65% | 193,025 | 185,891 | 378,916 | 0.81% | 0.78% | 1.59% | |
| 33歲 | 17,352 | 11,616 | 14,562 | 212,056 | 200,880 | 412,936 | 0.89% | 0.85% | 1.74% | 200,943 | 192,850 | 393,793 | 0.84% | 0.81% | 1.65% | |

歷年各總額部門協定結果相關數據-13

二、各總額部門人口結構改變率--108年度總額(一歲為一組)

總表

| 年齡 組別 | 105年每人年費用點數 | | | 105年保險對象人數 | | | 105年保險對象人數占率 | | | 106年保險對象人數 | | | 106年保險對象人數占率 | | | 校正後106年 每人年費用 | |
|----------|-------------|--------|--------|------------|---------|---------|--------------|-------|-------|------------|---------|---------|--------------|-------|-------|------------------|-------|
| | 女性 | 男性 | 小計 | 女性 | 男性 | 小計 | 女性 | 男性 | 小計 | 女性 | 男性 | 小計 | 女性 | 男性 | 小計 | 女性 | 男性 |
| 34歲 | 17,984 | 12,480 | 15,311 | 219,797 | 207,453 | 427,250 | 0.93% | 0.87% | 1.80% | 212,688 | 201,322 | 414,010 | 0.89% | 0.84% | 1.74% | 0.89% | 0.84% |
| 35歲 | 18,397 | 13,437 | 15,987 | 220,278 | 208,273 | 428,550 | 0.93% | 0.88% | 1.81% | 220,274 | 207,565 | 427,839 | 0.92% | 0.87% | 1.80% | 0.92% | 0.87% |
| 36歲 | 17,914 | 13,860 | 15,947 | 220,415 | 207,674 | 428,090 | 0.93% | 0.87% | 1.80% | 220,694 | 208,285 | 428,979 | 0.93% | 0.87% | 1.80% | 0.93% | 0.87% |
| 37歲 | 18,150 | 15,156 | 16,694 | 218,759 | 207,141 | 425,900 | 0.92% | 0.87% | 1.79% | 220,704 | 207,635 | 428,339 | 0.93% | 0.87% | 1.80% | 0.93% | 0.87% |
| 38歲 | 18,185 | 16,236 | 17,238 | 209,143 | 197,794 | 406,937 | 0.88% | 0.83% | 1.71% | 218,987 | 206,918 | 425,905 | 0.92% | 0.87% | 1.79% | 0.92% | 0.87% |
| 39歲 | 17,176 | 15,717 | 16,467 | 213,532 | 201,739 | 415,271 | 0.90% | 0.85% | 1.75% | 209,232 | 197,507 | 406,738 | 0.88% | 0.83% | 1.71% | 0.88% | 0.83% |
| 40歲 | 19,016 | 18,790 | 18,906 | 205,097 | 194,265 | 399,362 | 0.86% | 0.82% | 1.68% | 213,574 | 201,475 | 415,049 | 0.90% | 0.85% | 1.74% | 0.90% | 0.85% |
| 41歲 | 18,234 | 18,324 | 18,277 | 189,898 | 177,508 | 367,406 | 0.80% | 0.75% | 1.55% | 205,129 | 193,863 | 398,991 | 0.86% | 0.81% | 1.67% | 0.86% | 0.81% |
| 42歲 | 18,467 | 19,814 | 19,122 | 184,890 | 174,730 | 359,620 | 0.78% | 0.74% | 1.52% | 189,749 | 177,061 | 366,810 | 0.80% | 0.74% | 1.54% | 0.80% | 0.74% |
| 43歲 | 18,852 | 20,485 | 19,647 | 183,528 | 173,860 | 357,388 | 0.77% | 0.73% | 1.51% | 184,802 | 174,119 | 358,921 | 0.78% | 0.73% | 1.51% | 0.78% | 0.73% |
| 44歲 | 19,499 | 21,015 | 20,238 | 184,122 | 175,244 | 359,366 | 0.78% | 0.74% | 1.51% | 183,366 | 173,301 | 356,667 | 0.77% | 0.73% | 1.50% | 0.77% | 0.73% |
| 45歲 | 20,659 | 21,858 | 21,248 | 186,990 | 180,425 | 367,415 | 0.79% | 0.76% | 1.55% | 183,934 | 174,638 | 358,572 | 0.77% | 0.73% | 1.50% | 0.77% | 0.73% |
| 46歲 | 21,365 | 23,365 | 22,349 | 188,828 | 182,958 | 371,786 | 0.80% | 0.77% | 1.57% | 186,750 | 179,720 | 366,470 | 0.78% | 0.75% | 1.54% | 0.78% | 0.75% |
| 47歲 | 22,243 | 24,374 | 23,295 | 186,745 | 182,160 | 368,905 | 0.79% | 0.77% | 1.55% | 188,653 | 182,168 | 370,821 | 0.79% | 0.76% | 1.56% | 0.79% | 0.76% |
| 48歲 | 23,570 | 25,598 | 24,574 | 183,460 | 179,978 | 363,438 | 0.77% | 0.76% | 1.53% | 186,552 | 181,335 | 367,888 | 0.78% | 0.76% | 1.54% | 0.78% | 0.76% |
| 49歲 | 23,596 | 26,320 | 24,948 | 180,050 | 177,429 | 357,479 | 0.76% | 0.75% | 1.51% | 183,386 | 179,055 | 362,441 | 0.77% | 0.75% | 1.52% | 0.77% | 0.75% |
| 50歲 | 26,090 | 29,032 | 27,545 | 185,055 | 181,082 | 366,137 | 0.78% | 0.76% | 1.54% | 179,495 | 176,221 | 355,716 | 0.75% | 0.74% | 1.49% | 0.75% | 0.74% |
| 51歲 | 26,477 | 29,581 | 28,013 | 186,849 | 182,935 | 369,784 | 0.79% | 0.77% | 1.56% | 184,772 | 180,177 | 364,949 | 0.78% | 0.76% | 1.53% | 0.78% | 0.76% |
| 52歲 | 27,961 | 31,725 | 29,821 | 188,088 | 183,820 | 371,908 | 0.79% | 0.77% | 1.57% | 186,403 | 181,879 | 368,282 | 0.78% | 0.76% | 1.55% | 0.78% | 0.76% |
| 53歲 | 29,228 | 33,116 | 31,143 | 189,611 | 183,997 | 373,608 | 0.80% | 0.78% | 1.57% | 187,724 | 182,656 | 370,380 | 0.79% | 0.77% | 1.55% | 0.79% | 0.77% |
| 54歲 | 30,593 | 34,190 | 32,368 | 186,205 | 181,342 | 367,547 | 0.78% | 0.76% | 1.55% | 189,141 | 182,809 | 371,949 | 0.79% | 0.77% | 1.56% | 0.79% | 0.77% |
| 55歲 | 32,208 | 36,953 | 34,551 | 181,339 | 176,832 | 358,172 | 0.76% | 0.75% | 1.51% | 185,461 | 179,936 | 365,396 | 0.78% | 0.76% | 1.53% | 0.78% | 0.76% |
| 56歲 | 32,694 | 38,506 | 35,548 | 180,160 | 173,819 | 353,979 | 0.76% | 0.73% | 1.49% | 180,930 | 175,684 | 356,614 | 0.76% | 0.74% | 1.50% | 0.76% | 0.74% |
| 57歲 | 34,630 | 39,695 | 37,113 | 179,272 | 172,469 | 351,740 | 0.76% | 0.73% | 1.48% | 179,421 | 172,389 | 351,810 | 0.75% | 0.72% | 1.48% | 0.75% | 0.72% |
| 58歲 | 37,122 | 43,181 | 40,082 | 168,516 | 161,017 | 329,533 | 0.71% | 0.68% | 1.39% | 178,696 | 171,072 | 349,768 | 0.75% | 0.72% | 1.47% | 0.75% | 0.72% |
| 59歲 | 36,889 | 43,323 | 40,026 | 165,125 | 157,159 | 322,285 | 0.70% | 0.66% | 1.36% | 167,915 | 159,571 | 327,486 | 0.70% | 0.67% | 1.37% | 0.70% | 0.67% |
| 60歲 | 39,630 | 45,346 | 42,415 | 167,845 | 159,491 | 327,336 | 0.71% | 0.67% | 1.38% | 163,915 | 155,131 | 319,045 | 0.69% | 0.65% | 1.34% | 0.69% | 0.65% |
| 61歲 | 41,439 | 48,564 | 44,904 | 163,063 | 154,322 | 317,385 | 0.69% | 0.65% | 1.34% | 167,503 | 158,371 | 325,874 | 0.70% | 0.66% | 1.37% | 0.70% | 0.66% |
| 62歲 | 43,846 | 51,705 | 47,653 | 153,419 | 144,156 | 297,575 | 0.65% | 0.61% | 1.25% | 162,345 | 152,776 | 315,120 | 0.68% | 0.64% | 1.32% | 0.68% | 0.64% |
| 63歲 | 45,877 | 52,958 | 49,298 | 147,838 | 138,217 | 286,054 | 0.62% | 0.58% | 1.21% | 152,689 | 142,464 | 295,153 | 0.64% | 0.60% | 1.24% | 0.64% | 0.60% |
| 64歲 | 47,409 | 55,377 | 51,246 | 147,041 | 136,592 | 283,633 | 0.62% | 0.58% | 1.20% | 146,966 | 136,389 | 283,355 | 0.62% | 0.57% | 1.19% | 0.62% | 0.57% |
| 65歲 | 54,907 | 63,126 | 58,856 | 138,214 | 127,839 | 266,052 | 0.58% | 0.54% | 1.12% | 145,646 | 134,082 | 279,728 | 0.61% | 0.56% | 1.17% | 0.61% | 0.56% |
| 66歲 | 56,652 | 64,982 | 60,647 | 118,900 | 109,561 | 228,461 | 0.50% | 0.46% | 0.96% | 137,888 | 126,839 | 264,727 | 0.58% | 0.53% | 1.11% | 0.58% | 0.53% |

歷年各總額部門協定結果相關數據-14

二、各總額部門人口結構改變率--108年度總額(一歲為一組)

-總表

| 年齡 組別 | 105年每人年費用點數 | | | 105年保險對象人數 | | | 105年保險對象人數占率 | | | 106年保險對象人數 | | | 106年保險對象人數占率 | | | 校正後106年 每人年費用 | |
|----------|-------------|---------|---------|------------|---------|---------|--------------|-------|-------|------------|---------|---------|--------------|-------|-------|------------------|--|
| | 女性 | 男性 | 小計 | 女性 | 男性 | 小計 | 女性 | 男性 | 小計 | 女性 | 男性 | 小計 | 女性 | 男性 | 小計 | | |
| 67歲 | 58,563 | 66,043 | 62,131 | 111,115 | 101,364 | 212,479 | 0.47% | 0.43% | 0.90% | 118,055 | 107,890 | 225,945 | 0.50% | 0.45% | 0.95% | | |
| 68歲 | 62,240 | 71,243 | 66,542 | 95,649 | 87,530 | 183,179 | 0.40% | 0.37% | 0.77% | 110,247 | 99,650 | 209,897 | 0.46% | 0.42% | 0.88% | | |
| 69歲 | 66,098 | 76,036 | 70,806 | 82,044 | 73,862 | 155,906 | 0.35% | 0.31% | 0.66% | 94,782 | 85,870 | 180,652 | 0.40% | 0.36% | 0.76% | | |
| 70歲 | 71,796 | 81,814 | 76,498 | 64,214 | 56,791 | 121,005 | 0.27% | 0.24% | 0.51% | 81,102 | 72,304 | 153,406 | 0.34% | 0.30% | 0.64% | | |
| 71歲 | 62,685 | 70,875 | 66,501 | 68,182 | 59,507 | 127,689 | 0.29% | 0.25% | 0.54% | 63,351 | 55,422 | 118,773 | 0.27% | 0.23% | 0.50% | | |
| 72歲 | 68,771 | 78,123 | 73,124 | 73,833 | 64,306 | 138,139 | 0.31% | 0.27% | 0.58% | 67,281 | 57,974 | 125,256 | 0.28% | 0.24% | 0.53% | | |
| 73歲 | 73,194 | 84,326 | 78,332 | 72,478 | 62,124 | 134,602 | 0.31% | 0.26% | 0.57% | 72,601 | 62,472 | 135,073 | 0.30% | 0.26% | 0.57% | | |
| 74歲 | 73,913 | 85,781 | 79,331 | 71,300 | 59,896 | 131,196 | 0.30% | 0.25% | 0.55% | 71,125 | 60,135 | 131,260 | 0.30% | 0.25% | 0.55% | | |
| 75歲 | 77,546 | 87,949 | 82,268 | 70,476 | 58,599 | 129,074 | 0.30% | 0.25% | 0.54% | 69,849 | 57,804 | 127,652 | 0.29% | 0.24% | 0.54% | | |
| 76歲 | 81,207 | 91,486 | 85,781 | 68,707 | 55,088 | 123,795 | 0.29% | 0.23% | 0.52% | 68,817 | 56,327 | 125,144 | 0.29% | 0.24% | 0.53% | | |
| 77歲 | 84,243 | 95,954 | 89,391 | 63,463 | 49,774 | 113,237 | 0.27% | 0.21% | 0.48% | 66,914 | 52,732 | 119,646 | 0.28% | 0.22% | 0.50% | | |
| 78歲 | 84,759 | 97,896 | 90,470 | 58,756 | 45,183 | 103,939 | 0.25% | 0.19% | 0.44% | 61,630 | 47,359 | 108,989 | 0.26% | 0.20% | 0.46% | | |
| 79歲 | 88,392 | 101,087 | 93,894 | 55,192 | 42,218 | 97,410 | 0.23% | 0.18% | 0.41% | 56,721 | 42,765 | 99,486 | 0.24% | 0.18% | 0.42% | | |
| 80歲 | 87,684 | 105,689 | 95,396 | 50,629 | 37,927 | 88,556 | 0.21% | 0.16% | 0.37% | 53,085 | 39,694 | 92,780 | 0.22% | 0.17% | 0.39% | | |
| 81歲 | 90,247 | 104,534 | 96,372 | 47,934 | 35,964 | 83,897 | 0.20% | 0.15% | 0.35% | 48,444 | 35,447 | 83,890 | 0.20% | 0.15% | 0.35% | | |
| 82歲 | 94,932 | 109,767 | 101,324 | 42,979 | 32,542 | 75,521 | 0.18% | 0.14% | 0.32% | 45,525 | 33,300 | 78,825 | 0.19% | 0.14% | 0.33% | | |
| 83歲 | 94,882 | 108,551 | 100,942 | 38,650 | 30,784 | 69,433 | 0.16% | 0.13% | 0.29% | 40,587 | 29,942 | 70,530 | 0.17% | 0.13% | 0.30% | | |
| 84歲 | 96,070 | 111,033 | 102,898 | 35,723 | 29,979 | 65,702 | 0.15% | 0.13% | 0.28% | 36,205 | 28,116 | 64,320 | 0.15% | 0.12% | 0.27% | | |
| 85歲 | 99,311 | 117,587 | 107,911 | 32,124 | 28,550 | 60,673 | 0.14% | 0.12% | 0.26% | 33,149 | 27,104 | 60,253 | 0.14% | 0.11% | 0.25% | | |
| 86歲 | 99,831 | 124,875 | 111,847 | 28,512 | 26,298 | 54,810 | 0.12% | 0.11% | 0.23% | 29,538 | 25,507 | 55,045 | 0.12% | 0.11% | 0.23% | | |
| 87歲 | 100,141 | 127,232 | 113,070 | 24,754 | 22,597 | 47,351 | 0.10% | 0.10% | 0.20% | 25,994 | 23,259 | 49,253 | 0.11% | 0.10% | 0.21% | | |
| 88歲 | 105,279 | 131,886 | 118,054 | 20,839 | 19,248 | 40,087 | 0.09% | 0.08% | 0.17% | 22,241 | 19,748 | 41,989 | 0.09% | 0.08% | 0.18% | | |
| 89歲 | 102,751 | 133,194 | 117,207 | 17,769 | 16,066 | 33,836 | 0.07% | 0.07% | 0.14% | 18,470 | 16,533 | 35,003 | 0.08% | 0.07% | 0.15% | | |
| 90歲 | 105,148 | 134,974 | 119,239 | 14,640 | 13,110 | 27,749 | 0.06% | 0.06% | 0.12% | 15,525 | 13,625 | 29,150 | 0.07% | 0.06% | 0.12% | | |
| 91歲 | 107,855 | 143,362 | 124,443 | 11,280 | 9,890 | 21,170 | 0.05% | 0.04% | 0.09% | 12,616 | 10,940 | 23,557 | 0.05% | 0.05% | 0.10% | | |
| 92歲 | 105,547 | 143,093 | 122,224 | 9,049 | 7,232 | 16,281 | 0.04% | 0.03% | 0.07% | 9,511 | 8,079 | 17,590 | 0.04% | 0.03% | 0.07% | | |
| 93歲 | 110,972 | 140,280 | 123,794 | 6,916 | 5,378 | 12,294 | 0.03% | 0.02% | 0.05% | 7,507 | 5,800 | 13,307 | 0.03% | 0.02% | 0.06% | | |
| 94歲 | 109,013 | 140,943 | 122,728 | 5,579 | 4,200 | 9,779 | 0.02% | 0.02% | 0.04% | 5,633 | 4,261 | 9,893 | 0.02% | 0.02% | 0.04% | | |
| 95歲 | 110,889 | 147,081 | 126,280 | 4,090 | 3,026 | 7,116 | 0.02% | 0.01% | 0.03% | 4,418 | 3,294 | 7,712 | 0.02% | 0.01% | 0.03% | | |
| 96歲 | 113,752 | 153,793 | 130,004 | 2,777 | 1,897 | 4,673 | 0.01% | 0.01% | 0.02% | 3,180 | 2,276 | 5,455 | 0.01% | 0.01% | 0.02% | | |
| 97歲 | 125,066 | 162,286 | 140,424 | 1,784 | 1,253 | 3,037 | 0.01% | 0.01% | 0.01% | 2,117 | 1,420 | 3,536 | 0.01% | 0.01% | 0.01% | | |
| 98歲 | 116,830 | 158,525 | 133,861 | 1,272 | 879 | 2,151 | 0.01% | 0.01% | 0.01% | 1,310 | 929 | 2,239 | 0.01% | 0.01% | 0.01% | | |
| 99歲 | 127,831 | 163,134 | 141,578 | 864 | 551 | 1,415 | 0.00% | 0.00% | 0.01% | 925 | 635 | 1,560 | 0.00% | 0.00% | 0.01% | | |

歷年各總額部門協定結果相關數據-15

二、各總額部門人口結構改變率--108年度總額(一歲為一組)

| 總表 | | | | | | | | | | | | | | | | |
|------|-------------|---------|---------|------------|------------|------------|--------------|--------|---------|------------|------------|------------|--------------|--------|---------|--------------|
| 年齡組別 | 105年每人年費用點數 | | | 105年保險對象人數 | | | 105年保險對象人數占率 | | | 106年保險對象人數 | | | 106年保險對象人數占率 | | | 校正後106年每人年費用 |
| | 女性 | 男性 | 小計 | 女性 | 男性 | 小計 | 女性 | 男性 | 小計 | 女性 | 男性 | 小計 | 女性 | 男性 | 小計 | |
| 100歲 | 126,148 | 155,175 | 137,597 | 531 | 346 | 876 | 0.00% | 0.00% | 0.00% | 626 | 392 | 1,017 | 0.00% | 0.00% | 0.00% | |
| 101歲 | 130,720 | 140,011 | 134,357 | 386 | 248 | 634 | 0.00% | 0.00% | 0.00% | 354 | 248 | 602 | 0.00% | 0.00% | 0.00% | |
| 102歲 | 110,369 | 157,219 | 130,055 | 240 | 174 | 414 | 0.00% | 0.00% | 0.00% | 262 | 179 | 441 | 0.00% | 0.00% | 0.00% | |
| 103歲 | 104,204 | 195,021 | 140,904 | 159 | 108 | 267 | 0.00% | 0.00% | 0.00% | 156 | 109 | 264 | 0.00% | 0.00% | 0.00% | |
| 104歲 | 109,070 | 180,018 | 143,446 | 96 | 90 | 186 | 0.00% | 0.00% | 0.00% | 106 | 73 | 179 | 0.00% | 0.00% | 0.00% | |
| 105歲 | 152,456 | 107,732 | 138,034 | 47 | 22 | 69 | 0.00% | 0.00% | 0.00% | 63 | 62 | 125 | 0.00% | 0.00% | 0.00% | |
| 106歲 | 96,944 | 144,104 | 120,524 | 18 | 18 | 35 | 0.00% | 0.00% | 0.00% | 26 | 16 | 42 | 0.00% | 0.00% | 0.00% | |
| 107歲 | 69,059 | 204,742 | 110,137 | 19 | 8 | 27 | 0.00% | 0.00% | 0.00% | 10 | 14 | 23 | 0.00% | 0.00% | 0.00% | |
| 108歲 | 123,459 | 53,780 | 106,537 | 13 | 4 | 18 | 0.00% | 0.00% | 0.00% | 11 | 5 | 16 | 0.00% | 0.00% | 0.00% | |
| 109歲 | 55,286 | 174,220 | 90,966 | 7 | 3 | 10 | 0.00% | 0.00% | 0.00% | 6 | 3 | 9 | 0.00% | 0.00% | 0.00% | |
| 110歲 | 194,236 | 154,036 | 184,814 | 12 | 4 | 16 | 0.00% | 0.00% | 0.00% | 12 | 3 | 14 | 0.00% | 0.00% | 0.00% | |
| 以上 | | | | | | | | | | | | | | | | |
| 小計 | 27,830 | 28,403 | 28,114 | 11,974,298 | 11,760,268 | 23,734,566 | 50.45% | 49.55% | 100.00% | 12,030,721 | 11,796,261 | 23,826,981 | 50.49% | 49.51% | 100.00% | 28,570 |
| 成長率 | | | | | | | | | | | | | | | | 1.622% |

資料來源：衛生福利部報奉行政院核定「108年度全民健康保險醫療給付費用總額範圍」資料。

註：1.人口結構改變率=($\Sigma \text{HE105ij} \times \% \text{POP106ij}$)/($\Sigma \text{HE105ij} \times \% \text{POP105ij}$)-1。

(1) HE105ij：105年1~12月各年齡性別組別之每人年費用，108年度總額改為1歲為1組(原以5歲為1組)。

(2) %POP105ij：105年保險對象各年齡性別組別占總人口百分比；%POP106ij：106年保險對象各年齡性別組別占總人口百分比。

2.醫療費用為申請點數+部分負擔，含健保署代墊費用，不含代辦費用及教學醫院醫療服務成本，且為核減前點數。

3.人口數為3、6、9、12月人口數平均。

二、各總額部門人口結構改變率--108年度總額(一歲為一組)(續)

-各總額部門

| 年齡 組別 | 105年每人年費用點數 | | | | | | | | | | | 保險對象人數占率 | | | | | | | | | | | | |
|----------|-------------|--------|--------|-------|-------|-------|-------|-----|-------|-------|--------|----------|--------|--------|--------|----|----|----|-------|-------|-------|-------|-------|-------|
| | 總計 | | 牙醫 | | 中醫 | | 西醫基層 | | 醫院 | | 其他 | | 105年 | | 106年 | | | | | | | | | |
| | 女性 | 男性 | 女性 | 男性 | 女性 | 男性 | 女性 | 男性 | 女性 | 男性 | 女性 | 男性 | 女性 | 男性 | 女性 | 男性 | | | | | | | | |
| 0歲 | 16,761 | 16,682 | 16,720 | 12 | 14 | 13 | 21 | 25 | 23 | 2,501 | 2,685 | 2,596 | 14,225 | 13,945 | 14,080 | 3 | 13 | 8 | 0.40% | 0.43% | 0.83% | 0.38% | 0.41% | 0.79% |
| 1歲 | 20,499 | 23,491 | 22,051 | 201 | 218 | 210 | 119 | 141 | 130 | 7,796 | 8,595 | 8,210 | 12,359 | 14,491 | 13,465 | 25 | 47 | 36 | 0.43% | 0.46% | 0.89% | 0.42% | 0.45% | 0.87% |
| 2歲 | 17,675 | 20,336 | 19,051 | 663 | 670 | 667 | 248 | 278 | 263 | 8,772 | 9,548 | 9,173 | 7,969 | 9,802 | 8,917 | 23 | 37 | 31 | 0.41% | 0.43% | 0.84% | 0.43% | 0.46% | 0.89% |
| 3歲 | 15,937 | 18,886 | 17,464 | 1,445 | 1,409 | 1,426 | 315 | 368 | 343 | 7,869 | 8,753 | 8,327 | 6,287 | 8,338 | 7,349 | 21 | 18 | 19 | 0.43% | 0.46% | 0.89% | 0.40% | 0.43% | 0.84% |
| 4歲 | 19,974 | 23,553 | 21,828 | 2,879 | 2,886 | 2,883 | 504 | 566 | 536 | 9,620 | 10,760 | 10,210 | 6,922 | 9,308 | 8,158 | 49 | 33 | 40 | 0.44% | 0.47% | 0.91% | 0.43% | 0.46% | 0.89% |
| 5歲 | 19,847 | 24,376 | 22,201 | 3,598 | 3,540 | 3,568 | 621 | 693 | 659 | 8,978 | 10,163 | 9,594 | 6,614 | 9,944 | 8,344 | 36 | 36 | 36 | 0.37% | 0.40% | 0.77% | 0.44% | 0.47% | 0.91% |
| 6歲 | 15,372 | 18,450 | 16,978 | 3,579 | 3,438 | 3,506 | 541 | 643 | 594 | 6,666 | 7,515 | 7,109 | 4,567 | 6,842 | 5,754 | 20 | 12 | 15 | 0.36% | 0.39% | 0.74% | 0.37% | 0.40% | 0.77% |
| 7歲 | 13,402 | 15,339 | 14,411 | 3,451 | 3,367 | 3,407 | 533 | 620 | 578 | 5,284 | 5,957 | 5,635 | 4,115 | 5,377 | 4,772 | 19 | 19 | 19 | 0.39% | 0.42% | 0.81% | 0.35% | 0.39% | 0.74% |
| 8歲 | 10,232 | 12,546 | 11,442 | 2,716 | 2,625 | 2,668 | 506 | 594 | 552 | 4,161 | 4,683 | 4,434 | 2,837 | 4,624 | 3,771 | 13 | 20 | 17 | 0.40% | 0.44% | 0.84% | 0.39% | 0.42% | 0.81% |
| 9歲 | 10,166 | 12,341 | 11,302 | 2,334 | 2,246 | 2,288 | 537 | 589 | 564 | 3,967 | 4,381 | 4,183 | 3,304 | 5,103 | 4,244 | 24 | 23 | 24 | 0.40% | 0.44% | 0.85% | 0.40% | 0.44% | 0.84% |
| 10歲 | 9,162 | 10,614 | 9,922 | 1,765 | 1,714 | 1,738 | 579 | 585 | 582 | 3,643 | 3,965 | 3,811 | 3,156 | 4,328 | 3,769 | 19 | 23 | 21 | 0.41% | 0.45% | 0.85% | 0.40% | 0.44% | 0.84% |
| 11歲 | 7,721 | 9,140 | 8,462 | 1,338 | 1,253 | 1,293 | 636 | 582 | 608 | 3,273 | 3,543 | 3,414 | 2,467 | 3,734 | 3,128 | 8 | 28 | 18 | 0.42% | 0.46% | 0.88% | 0.41% | 0.45% | 0.85% |
| 12歲 | 7,495 | 9,502 | 8,550 | 1,402 | 1,178 | 1,284 | 667 | 653 | 660 | 3,029 | 3,311 | 3,178 | 2,390 | 4,331 | 3,410 | 7 | 30 | 19 | 0.43% | 0.48% | 0.91% | 0.42% | 0.46% | 0.88% |
| 13歲 | 7,288 | 8,981 | 8,174 | 1,356 | 1,079 | 1,211 | 610 | 647 | 630 | 2,772 | 3,013 | 2,898 | 2,532 | 4,227 | 3,420 | 17 | 15 | 16 | 0.46% | 0.51% | 0.97% | 0.43% | 0.48% | 0.91% |
| 14歲 | 7,790 | 8,608 | 8,217 | 1,452 | 1,067 | 1,251 | 630 | 611 | 620 | 2,747 | 2,907 | 2,831 | 2,943 | 4,001 | 3,495 | 17 | 20 | 19 | 0.49% | 0.54% | 1.03% | 0.46% | 0.51% | 0.97% |
| 15歲 | 7,120 | 7,851 | 7,502 | 1,626 | 1,168 | 1,387 | 594 | 530 | 561 | 2,479 | 2,457 | 2,468 | 2,401 | 3,675 | 3,066 | 21 | 20 | 20 | 0.56% | 0.61% | 1.16% | 0.49% | 0.53% | 1.02% |
| 16歲 | 8,489 | 8,801 | 8,653 | 1,875 | 1,355 | 1,603 | 692 | 565 | 626 | 2,707 | 2,614 | 2,658 | 3,182 | 4,239 | 3,735 | 33 | 28 | 31 | 0.58% | 0.64% | 1.22% | 0.56% | 0.61% | 1.16% |
| 17歲 | 9,000 | 9,357 | 9,186 | 1,892 | 1,357 | 1,613 | 751 | 539 | 641 | 2,689 | 2,467 | 2,573 | 3,643 | 4,966 | 4,333 | 25 | 28 | 27 | 0.55% | 0.60% | 1.15% | 0.58% | 0.64% | 1.22% |
| 18歲 | 8,249 | 8,339 | 8,296 | 1,848 | 1,314 | 1,569 | 685 | 451 | 563 | 2,397 | 2,036 | 2,208 | 3,299 | 4,507 | 3,930 | 21 | 31 | 26 | 0.59% | 0.65% | 1.24% | 0.56% | 0.61% | 1.17% |
| 19歲 | 9,529 | 9,431 | 9,478 | 2,150 | 1,506 | 1,814 | 769 | 455 | 606 | 2,558 | 2,009 | 2,272 | 4,036 | 5,432 | 4,763 | 16 | 29 | 23 | 0.66% | 0.71% | 1.37% | 0.60% | 0.65% | 1.25% |
| 20歲 | 10,004 | 9,140 | 9,553 | 2,256 | 1,540 | 1,882 | 798 | 432 | 607 | 2,573 | 1,815 | 2,177 | 4,343 | 5,322 | 4,854 | 34 | 32 | 33 | 0.67% | 0.73% | 1.40% | 0.66% | 0.73% | 1.39% |
| 21歲 | 10,456 | 9,116 | 9,757 | 2,342 | 1,595 | 1,952 | 851 | 455 | 644 | 2,716 | 1,774 | 2,224 | 4,524 | 5,254 | 4,905 | 24 | 37 | 31 | 0.68% | 0.74% | 1.41% | 0.67% | 0.74% | 1.41% |
| 22歲 | 10,422 | 8,894 | 9,628 | 2,309 | 1,641 | 1,962 | 876 | 447 | 653 | 2,752 | 1,821 | 2,268 | 4,460 | 4,944 | 4,711 | 25 | 42 | 34 | 0.70% | 0.75% | 1.45% | 0.70% | 0.75% | 1.44% |
| 23歲 | 11,298 | 9,651 | 10,451 | 2,345 | 1,700 | 2,013 | 950 | 477 | 706 | 2,982 | 1,925 | 2,438 | 4,981 | 5,485 | 5,240 | 40 | 64 | 53 | 0.70% | 0.74% | 1.44% | 0.69% | 0.75% | 1.44% |
| 24歲 | 12,091 | 9,727 | 10,865 | 2,340 | 1,752 | 2,035 | 1,019 | 500 | 750 | 3,143 | 1,929 | 2,513 | 5,556 | 5,476 | 5,514 | 33 | 71 | 53 | 0.68% | 0.74% | 1.42% | 0.70% | 0.75% | 1.44% |
| 25歲 | 12,176 | 9,463 | 10,768 | 2,230 | 1,727 | 1,969 | 1,043 | 527 | 775 | 3,268 | 1,914 | 2,565 | 5,587 | 5,253 | 5,414 | 48 | 43 | 45 | 0.69% | 0.75% | 1.44% | 0.68% | 0.74% | 1.42% |
| 26歲 | 13,307 | 9,653 | 11,425 | 2,261 | 1,772 | 2,009 | 1,149 | 578 | 855 | 3,565 | 2,073 | 2,797 | 6,294 | 5,191 | 5,726 | 39 | 38 | 39 | 0.70% | 0.75% | 1.45% | 0.70% | 0.75% | 1.44% |
| 27歲 | 13,529 | 9,124 | 11,276 | 2,064 | 1,636 | 1,845 | 1,127 | 570 | 842 | 3,582 | 1,996 | 2,771 | 6,704 | 4,861 | 5,761 | 52 | 61 | 57 | 0.70% | 0.74% | 1.44% | 0.71% | 0.75% | 1.46% |
| 28歲 | 15,810 | 10,661 | 13,196 | 2,174 | 1,776 | 1,972 | 1,293 | 653 | 968 | 4,098 | 2,216 | 3,143 | 8,197 | 5,946 | 7,054 | 48 | 69 | 59 | 0.71% | 0.73% | 1.44% | 0.71% | 0.74% | 1.45% |
| 29歲 | 15,694 | 10,484 | 13,087 | 2,006 | 1,679 | 1,842 | 1,274 | 655 | 965 | 4,027 | 2,211 | 3,118 | 8,324 | 5,871 | 7,097 | 62 | 68 | 65 | 0.69% | 0.69% | 1.38% | 0.71% | 0.73% | 1.44% |
| 30歲 | 15,534 | 10,252 | 12,926 | 1,826 | 1,565 | 1,697 | 1,214 | 630 | 926 | 3,992 | 2,150 | 3,083 | 8,432 | 5,834 | 7,149 | 70 | 73 | 71 | 0.73% | 0.71% | 1.44% | 0.69% | 0.69% | 1.39% |
| 31歲 | 16,540 | 10,568 | 13,611 | 1,796 | 1,561 | 1,680 | 1,266 | 663 | 970 | 4,103 | 2,249 | 3,194 | 9,298 | 6,033 | 7,697 | 76 | 63 | 70 | 0.81% | 0.78% | 1.59% | 0.73% | 0.71% | 1.44% |
| 32歲 | 17,485 | 11,460 | 14,534 | 1,819 | 1,576 | 1,700 | 1,349 | 702 | 1,032 | 4,374 | 2,414 | 3,414 | 9,853 | 6,687 | 8,302 | 91 | 81 | 86 | 0.84% | 0.81% | 1.65% | 0.81% | 0.78% | 1.59% |
| 33歲 | 17,352 | 11,616 | 14,562 | 1,730 | 1,542 | 1,639 | 1,360 | 723 | 1,050 | 4,312 | 2,430 | 3,397 | 9,869 | 6,825 | 8,388 | 81 | 95 | 88 | 0.89% | 0.85% | 1.74% | 0.84% | 0.81% | 1.65% |

歷年各總額部門協定結果相關數據-17

二、各總額部門人口結構改變率--108年度總額(一歲為一組)(續)

| 年齡 組別 | 105年每人年費用點數 | | | | | | | | | | | | 保險對象人數占率 | | | | | |
|----------|-------------|--------|--------|-------|-------|-------|-------|-------|-------|--------|--------|--------|----------|--------|--------|-----|-----|-----|
| | 總計 | | | 牙醫 | | | 中醫 | | | 西醫基層 | | | 醫院 | | 其他 | | | |
| | 女性 | 男性 | 小計 | 女性 | 男性 | 小計 | 女性 | 男性 | 小計 | 女性 | 男性 | 小計 | 女性 | 男性 | 小計 | 女性 | 男性 | 小計 |
| 34歲 | 17,984 | 12,480 | 15,311 | 1,754 | 1,554 | 1,657 | 1,415 | 759 | 1,097 | 4,401 | 2,566 | 3,510 | 10,321 | 7,516 | 8,959 | 93 | 85 | 89 |
| 35歲 | 18,397 | 13,437 | 15,987 | 1,759 | 1,561 | 1,663 | 1,453 | 799 | 1,135 | 4,424 | 2,725 | 3,598 | 10,668 | 8,256 | 9,496 | 93 | 96 | 94 |
| 36歲 | 17,914 | 13,860 | 15,947 | 1,722 | 1,530 | 1,629 | 1,467 | 791 | 1,139 | 4,279 | 2,803 | 3,563 | 10,350 | 8,626 | 9,514 | 96 | 109 | 102 |
| 37歲 | 18,150 | 15,156 | 16,694 | 1,757 | 1,561 | 1,662 | 1,521 | 825 | 1,183 | 4,232 | 2,961 | 3,614 | 10,538 | 9,695 | 10,128 | 103 | 113 | 108 |
| 38歲 | 18,185 | 16,236 | 17,238 | 1,771 | 1,592 | 1,684 | 1,556 | 833 | 1,205 | 4,168 | 3,017 | 3,608 | 10,582 | 10,663 | 10,622 | 107 | 131 | 119 |
| 39歲 | 17,176 | 15,717 | 16,467 | 1,647 | 1,449 | 1,551 | 1,474 | 756 | 1,125 | 3,845 | 2,943 | 3,407 | 10,101 | 10,432 | 10,262 | 110 | 137 | 123 |
| 40歲 | 19,016 | 18,790 | 18,906 | 1,855 | 1,680 | 1,770 | 1,669 | 875 | 1,283 | 4,241 | 3,440 | 3,852 | 11,123 | 12,642 | 11,862 | 128 | 152 | 140 |
| 41歲 | 18,234 | 18,324 | 18,277 | 1,734 | 1,581 | 1,660 | 1,556 | 794 | 1,188 | 3,930 | 3,414 | 3,681 | 10,887 | 12,380 | 11,608 | 127 | 155 | 140 |
| 42歲 | 18,467 | 19,814 | 19,122 | 1,741 | 1,582 | 1,664 | 1,580 | 814 | 1,208 | 3,948 | 3,515 | 3,738 | 11,070 | 13,707 | 12,351 | 128 | 196 | 161 |
| 43歲 | 18,852 | 20,485 | 19,647 | 1,755 | 1,596 | 1,678 | 1,599 | 816 | 1,218 | 4,019 | 3,575 | 3,803 | 11,342 | 14,323 | 12,792 | 136 | 175 | 155 |
| 44歲 | 19,499 | 21,015 | 20,238 | 1,753 | 1,589 | 1,673 | 1,591 | 806 | 1,209 | 4,040 | 3,682 | 3,866 | 11,963 | 14,740 | 13,318 | 151 | 196 | 173 |
| 45歲 | 20,659 | 21,858 | 21,248 | 1,777 | 1,584 | 1,682 | 1,629 | 805 | 1,224 | 4,171 | 3,802 | 3,990 | 12,938 | 15,493 | 14,193 | 143 | 175 | 159 |
| 46歲 | 21,365 | 23,365 | 22,349 | 1,818 | 1,597 | 1,709 | 1,675 | 840 | 1,264 | 4,278 | 4,027 | 4,155 | 13,458 | 16,679 | 15,043 | 136 | 222 | 178 |
| 47歲 | 22,243 | 24,374 | 23,295 | 1,835 | 1,630 | 1,734 | 1,672 | 851 | 1,266 | 4,466 | 4,265 | 4,367 | 14,110 | 17,415 | 15,742 | 160 | 213 | 186 |
| 48歲 | 23,570 | 25,598 | 24,574 | 1,884 | 1,661 | 1,774 | 1,680 | 848 | 1,268 | 4,799 | 4,375 | 4,589 | 15,039 | 18,524 | 16,765 | 168 | 189 | 179 |
| 49歲 | 23,596 | 26,320 | 24,948 | 1,852 | 1,634 | 1,744 | 1,626 | 833 | 1,232 | 4,739 | 4,482 | 4,612 | 15,220 | 19,171 | 17,181 | 159 | 200 | 180 |
| 50歲 | 26,090 | 29,032 | 27,545 | 1,963 | 1,712 | 1,839 | 1,677 | 867 | 1,276 | 5,257 | 4,986 | 5,123 | 17,036 | 21,255 | 19,122 | 158 | 213 | 185 |
| 51歲 | 26,477 | 29,581 | 28,013 | 1,937 | 1,700 | 1,820 | 1,665 | 857 | 1,266 | 5,391 | 5,025 | 5,210 | 17,330 | 21,795 | 19,539 | 155 | 203 | 179 |
| 52歲 | 27,961 | 31,725 | 29,821 | 2,001 | 1,740 | 1,872 | 1,650 | 890 | 1,274 | 5,727 | 5,353 | 5,542 | 18,430 | 23,520 | 20,946 | 153 | 222 | 187 |
| 53歲 | 29,228 | 33,116 | 31,143 | 2,001 | 1,762 | 1,883 | 1,627 | 899 | 1,268 | 6,089 | 5,636 | 5,866 | 19,327 | 24,611 | 21,930 | 184 | 208 | 196 |
| 54歲 | 30,593 | 34,190 | 32,368 | 2,009 | 1,791 | 1,901 | 1,581 | 885 | 1,238 | 6,315 | 5,729 | 6,026 | 20,508 | 25,538 | 22,990 | 181 | 246 | 213 |
| 55歲 | 32,208 | 36,953 | 34,551 | 2,033 | 1,816 | 1,926 | 1,585 | 892 | 1,243 | 6,739 | 6,155 | 6,451 | 21,634 | 27,858 | 24,707 | 216 | 232 | 224 |
| 56歲 | 32,694 | 38,506 | 35,548 | 2,015 | 1,831 | 1,925 | 1,520 | 895 | 1,213 | 6,810 | 6,515 | 6,665 | 22,176 | 29,039 | 25,546 | 173 | 226 | 199 |
| 57歲 | 34,630 | 39,695 | 37,113 | 2,023 | 1,817 | 1,922 | 1,517 | 887 | 1,208 | 7,189 | 6,531 | 6,866 | 23,715 | 30,263 | 26,926 | 185 | 196 | 190 |
| 58歲 | 37,122 | 43,181 | 40,082 | 2,078 | 1,879 | 1,980 | 1,505 | 920 | 1,220 | 7,700 | 7,002 | 7,359 | 25,653 | 33,148 | 29,315 | 185 | 232 | 208 |
| 59歲 | 36,889 | 43,323 | 40,026 | 2,030 | 1,862 | 1,948 | 1,456 | 911 | 1,190 | 7,819 | 7,273 | 7,553 | 25,407 | 33,063 | 29,141 | 176 | 213 | 194 |
| 60歲 | 39,630 | 45,346 | 42,415 | 2,031 | 1,885 | 1,960 | 1,463 | 943 | 1,210 | 8,328 | 7,487 | 7,919 | 27,601 | 34,799 | 31,109 | 206 | 231 | 218 |
| 61歲 | 41,439 | 48,564 | 44,904 | 2,014 | 1,921 | 1,969 | 1,498 | 963 | 1,238 | 8,551 | 8,012 | 8,289 | 29,171 | 37,435 | 33,189 | 205 | 234 | 219 |
| 62歲 | 43,846 | 51,705 | 47,653 | 2,038 | 1,911 | 1,976 | 1,509 | 1,002 | 1,263 | 9,174 | 8,344 | 8,772 | 30,936 | 40,218 | 35,433 | 188 | 231 | 209 |
| 63歲 | 45,877 | 52,958 | 49,298 | 2,017 | 1,911 | 1,966 | 1,488 | 1,009 | 1,256 | 9,510 | 8,622 | 9,081 | 32,692 | 41,182 | 36,794 | 170 | 235 | 202 |
| 64歲 | 47,409 | 55,377 | 51,246 | 1,935 | 1,852 | 1,895 | 1,451 | 1,004 | 1,236 | 9,506 | 8,952 | 9,239 | 34,314 | 43,347 | 38,664 | 203 | 223 | 213 |
| 65歲 | 54,907 | 63,126 | 58,856 | 2,147 | 2,086 | 2,118 | 1,635 | 1,113 | 1,384 | 11,047 | 10,030 | 10,558 | 39,887 | 49,640 | 44,573 | 191 | 257 | 223 |
| 66歲 | 56,652 | 64,982 | 60,647 | 2,071 | 2,092 | 2,081 | 1,657 | 1,195 | 1,435 | 11,691 | 10,609 | 11,172 | 41,009 | 50,826 | 45,717 | 224 | 260 | 241 |

歷年各總額部門協定結果相關數據-18

二、各總額部門人口結構改變率--108年度總額(一歲為一組)(續)

| 年齡組別 | | | 105年每人年費用點數 | | | | | | | | | | | | 保險對象人數占率 | | | | | | | | | |
|------|---------|---------|-------------|-------|-------|-------|-------|-------|-------|--------|--------|--------|---------|---------|----------|-------|-------|-------|-------|-------|-------|-------|-------|-------|
| | | | 總計 | | | 牙醫 | | | 中醫 | | | 西醫基層 | | | 醫院 | | 其他 | | 105年 | | 106年 | | | |
| | | | 女性 | 男性 | 小計 | 女性 | 男性 | 小計 | 女性 | 男性 | 小計 | 女性 | 男性 | 小計 | 女性 | 男性 | 小計 | 女性 | 男性 | 小計 | 女性 | 男性 | 小計 | |
| 67歲 | 58,563 | 66,043 | 62,131 | 2,032 | 2,028 | 2,030 | 1,634 | 1,146 | 1,401 | 11,881 | 10,681 | 11,309 | 42,771 | 51,942 | 47,146 | 245 | 246 | 246 | 0.47% | 0.43% | 0.90% | 0.50% | 0.45% | 0.95% |
| 68歲 | 62,240 | 71,243 | 66,542 | 2,010 | 2,030 | 2,019 | 1,692 | 1,197 | 1,456 | 12,625 | 11,222 | 11,955 | 45,697 | 56,529 | 50,873 | 216 | 265 | 240 | 0.40% | 0.37% | 0.77% | 0.46% | 0.42% | 0.88% |
| 69歲 | 66,098 | 76,036 | 70,806 | 2,034 | 2,068 | 2,050 | 1,677 | 1,257 | 1,478 | 13,233 | 11,844 | 12,575 | 48,860 | 60,555 | 54,401 | 294 | 312 | 302 | 0.35% | 0.31% | 0.66% | 0.40% | 0.36% | 0.76% |
| 70歲 | 71,796 | 81,814 | 76,498 | 2,060 | 2,099 | 2,078 | 1,737 | 1,315 | 1,539 | 13,992 | 12,589 | 13,334 | 53,691 | 65,448 | 59,209 | 317 | 363 | 339 | 0.27% | 0.24% | 0.51% | 0.34% | 0.30% | 0.64% |
| 71歲 | 62,685 | 70,875 | 66,501 | 1,690 | 1,732 | 1,709 | 1,475 | 1,152 | 1,324 | 12,392 | 10,728 | 11,617 | 46,814 | 56,945 | 51,535 | 314 | 318 | 316 | 0.29% | 0.25% | 0.54% | 0.27% | 0.23% | 0.50% |
| 72歲 | 68,771 | 78,123 | 73,124 | 1,765 | 1,806 | 1,784 | 1,531 | 1,173 | 1,364 | 13,583 | 11,843 | 12,773 | 51,566 | 62,917 | 56,850 | 326 | 383 | 352 | 0.31% | 0.27% | 0.58% | 0.28% | 0.24% | 0.53% |
| 73歲 | 73,194 | 84,326 | 78,332 | 1,765 | 1,832 | 1,796 | 1,595 | 1,256 | 1,439 | 13,606 | 12,245 | 12,978 | 55,859 | 68,573 | 61,727 | 369 | 419 | 392 | 0.31% | 0.26% | 0.57% | 0.30% | 0.26% | 0.57% |
| 74歲 | 73,913 | 85,781 | 79,331 | 1,715 | 1,751 | 1,731 | 1,520 | 1,218 | 1,382 | 13,875 | 12,993 | 13,472 | 56,424 | 69,351 | 62,326 | 378 | 468 | 415 | 0.30% | 0.25% | 0.55% | 0.30% | 0.25% | 0.55% |
| 75歲 | 77,546 | 87,949 | 82,268 | 1,667 | 1,716 | 1,689 | 1,504 | 1,224 | 1,377 | 14,541 | 13,219 | 13,941 | 59,400 | 71,309 | 64,806 | 434 | 481 | 455 | 0.30% | 0.25% | 0.54% | 0.29% | 0.24% | 0.54% |
| 76歲 | 81,207 | 91,486 | 85,781 | 1,631 | 1,698 | 1,661 | 1,485 | 1,245 | 1,378 | 15,357 | 14,028 | 14,766 | 62,178 | 74,023 | 67,449 | 557 | 492 | 528 | 0.29% | 0.23% | 0.52% | 0.29% | 0.24% | 0.53% |
| 77歲 | 84,243 | 95,954 | 89,391 | 1,574 | 1,639 | 1,603 | 1,447 | 1,256 | 1,363 | 15,632 | 13,939 | 14,888 | 64,975 | 78,542 | 70,939 | 615 | 577 | 598 | 0.27% | 0.21% | 0.48% | 0.28% | 0.22% | 0.50% |
| 78歲 | 84,759 | 97,896 | 90,470 | 1,436 | 1,524 | 1,474 | 1,364 | 1,181 | 1,284 | 15,508 | 14,168 | 14,926 | 65,803 | 80,331 | 72,118 | 648 | 693 | 668 | 0.25% | 0.19% | 0.44% | 0.26% | 0.20% | 0.46% |
| 79歲 | 88,392 | 101,087 | 93,894 | 1,376 | 1,428 | 1,398 | 1,287 | 1,149 | 1,227 | 15,478 | 14,012 | 14,843 | 69,495 | 83,713 | 75,657 | 755 | 785 | 768 | 0.23% | 0.18% | 0.41% | 0.24% | 0.18% | 0.42% |
| 80歲 | 87,684 | 105,689 | 95,396 | 1,255 | 1,437 | 1,333 | 1,275 | 1,135 | 1,215 | 14,825 | 14,167 | 14,543 | 69,427 | 88,092 | 77,421 | 902 | 859 | 884 | 0.21% | 0.16% | 0.37% | 0.22% | 0.17% | 0.39% |
| 81歲 | 90,247 | 104,534 | 96,372 | 1,198 | 1,320 | 1,250 | 1,183 | 1,088 | 1,143 | 15,082 | 13,561 | 14,430 | 71,786 | 87,713 | 78,613 | 999 | 852 | 936 | 0.20% | 0.15% | 0.35% | 0.20% | 0.15% | 0.35% |
| 82歲 | 94,932 | 109,767 | 101,324 | 1,115 | 1,302 | 1,196 | 1,152 | 1,076 | 1,119 | 14,934 | 13,978 | 14,522 | 76,642 | 92,358 | 83,414 | 1,089 | 1,053 | 1,073 | 0.18% | 0.14% | 0.32% | 0.19% | 0.14% | 0.33% |
| 83歲 | 94,882 | 108,551 | 100,942 | 1,002 | 1,191 | 1,086 | 1,054 | 948 | 1,007 | 14,403 | 13,091 | 13,821 | 77,184 | 92,345 | 83,906 | 1,239 | 977 | 1,123 | 0.16% | 0.13% | 0.29% | 0.17% | 0.13% | 0.30% |
| 84歲 | 96,070 | 111,033 | 102,898 | 946 | 1,188 | 1,056 | 1,015 | 924 | 973 | 13,711 | 12,408 | 13,117 | 78,993 | 95,429 | 86,493 | 1,405 | 1,084 | 1,258 | 0.15% | 0.13% | 0.28% | 0.15% | 0.12% | 0.27% |
| 85歲 | 99,311 | 117,587 | 107,911 | 888 | 1,185 | 1,027 | 946 | 929 | 938 | 13,414 | 12,249 | 12,865 | 82,334 | 102,005 | 91,590 | 1,730 | 1,219 | 1,490 | 0.14% | 0.12% | 0.26% | 0.14% | 0.11% | 0.25% |
| 86歲 | 99,831 | 124,875 | 111,847 | 813 | 1,138 | 969 | 889 | 882 | 885 | 12,710 | 12,169 | 12,451 | 83,593 | 109,310 | 95,932 | 1,826 | 1,375 | 1,610 | 0.12% | 0.11% | 0.23% | 0.12% | 0.11% | 0.23% |
| 87歲 | 100,141 | 127,232 | 113,070 | 767 | 1,101 | 926 | 865 | 872 | 868 | 12,069 | 11,355 | 11,728 | 84,492 | 112,405 | 97,813 | 1,948 | 1,499 | 1,734 | 0.10% | 0.10% | 0.20% | 0.11% | 0.10% | 0.21% |
| 88歲 | 105,279 | 131,886 | 118,054 | 712 | 1,075 | 886 | 791 | 811 | 801 | 11,508 | 11,085 | 11,305 | 89,821 | 117,184 | 102,960 | 2,447 | 1,732 | 2,103 | 0.09% | 0.08% | 0.17% | 0.09% | 0.08% | 0.18% |
| 89歲 | 102,751 | 133,194 | 117,207 | 619 | 1,059 | 828 | 719 | 790 | 753 | 10,668 | 10,451 | 10,250 | 88,995 | 119,123 | 103,301 | 2,350 | 1,771 | 2,075 | 0.07% | 0.07% | 0.14% | 0.08% | 0.07% | 0.15% |
| 90歲 | 105,148 | 134,974 | 119,239 | 576 | 966 | 760 | 689 | 765 | 725 | 10,358 | 10,370 | 10,364 | 90,779 | 120,885 | 105,002 | 2,747 | 1,988 | 2,388 | 0.06% | 0.06% | 0.12% | 0.07% | 0.06% | 0.12% |
| 91歲 | 107,855 | 143,362 | 124,443 | 533 | 935 | 721 | 616 | 823 | 713 | 10,056 | 10,195 | 10,121 | 93,613 | 129,072 | 110,179 | 3,036 | 2,336 | 2,709 | 0.05% | 0.04% | 0.09% | 0.05% | 0.05% | 0.10% |
| 92歲 | 105,547 | 143,093 | 122,224 | 459 | 877 | 645 | 538 | 733 | 625 | 9,735 | 8,710 | 9,279 | 91,774 | 130,415 | 108,937 | 3,043 | 2,357 | 2,738 | 0.04% | 0.03% | 0.07% | 0.04% | 0.03% | 0.07% |
| 93歲 | 110,972 | 140,280 | 123,794 | 379 | 805 | 566 | 518 | 688 | 592 | 8,218 | 10,319 | 9,137 | 98,289 | 125,578 | 110,227 | 3,569 | 2,890 | 3,272 | 0.03% | 0.02% | 0.05% | 0.03% | 0.02% | 0.06% |
| 94歲 | 109,013 | 140,943 | 122,728 | 377 | 798 | 558 | 537 | 784 | 643 | 8,616 | 8,943 | 8,756 | 95,927 | 127,563 | 109,516 | 3,556 | 2,855 | 3,255 | 0.02% | 0.02% | 0.04% | 0.02% | 0.02% | 0.04% |
| 95歲 | 110,889 | 147,081 | 126,280 | 391 | 831 | 578 | 523 | 596 | 554 | 8,379 | 8,680 | 8,507 | 97,724 | 134,450 | 113,343 | 3,872 | 2,524 | 3,299 | 0.02% | 0.01% | 0.03% | 0.02% | 0.01% | 0.03% |
| 96歲 | 113,752 | 153,793 | 130,004 | 293 | 623 | 427 | 422 | 585 | 488 | 6,851 | 9,137 | 7,779 | 102,345 | 140,365 | 117,776 | 3,841 | 3,083 | 3,533 | 0.01% | 0.01% | 0.02% | 0.01% | 0.01% | 0.02% |
| 97歲 | 125,066 | 162,286 | 140,424 | 280 | 719 | 461 | 496 | 567 | 526 | 6,574 | 10,257 | 8,094 | 113,609 | 147,315 | 127,517 | 4,107 | 3,428 | 3,827 | 0.01% | 0.01% | 0.01% | 0.01% | 0.01% | 0.01% |
| 98歲 | 116,830 | 158,525 | 133,861 | 235 | 585 | 378 | 513 | 588 | 543 | 6,153 | 9,236 | 7,412 | 104,357 | 144,891 | 120,914 | 5,572 | 3,226 | 4,614 | 0.01% | 0.00% | 0.01% | 0.01% | 0.00% | 0.01% |
| 99歲 | 127,831 | 163,134 | 141,578 | 225 | 554 | 353 | 393 | 574 | 463 | 6,415 | 6,209 | 6,335 | 116,357 | 151,137 | 129,900 | 4,442 | 4,660 | 4,527 | 0.00% | 0.00% | 0.01% | 0.00% | 0.00% | 0.01% |

歷年各總額部門協定結果相關數據-19

二、各總額部門人口結構改變率--108年度總額(一歲為一組)(續)

-各總額部門

| 105年每人年費用點數 | | | | | | | | | | 保險對象人數占率 | | | | | | | | | | | | | | | |
|-------------------|---------|---------|---------|--------|-------|-------|--------|-------|-------|----------|--------|--------|---------|---------|---------|--------|-------|-------|--------|--------|---------|--------|--------|---------|---------|
| 年齡 組別 | 總計 | | | 牙醫 | | | 中醫 | | | 西醫基層 | | | 醫院 | | | 其他 | | | 105年 | | | 106年 | | | |
| | 女性 | 男性 | 小計 | 女性 | 男性 | 小計 | 女性 | 男性 | 小計 | 女性 | 男性 | 小計 | 女性 | 男性 | 小計 | 女性 | 男性 | 小計 | 女性 | 男性 | 小計 | 女性 | 男性 | 小計 | |
| 100歲 | 126,148 | 155,175 | 137,597 | 286 | 546 | 388 | 316 | 638 | 443 | 6,523 | 6,241 | 6,412 | 113,531 | 145,184 | 126,015 | 5,493 | 2,566 | 4,339 | 0.00% | 0.00% | 0.00% | 0.00% | 0.00% | 0.00% | 0.00% |
| 101歲 | 130,720 | 140,011 | 134,357 | 179 | 568 | 331 | 209 | 482 | 316 | 5,563 | 10,174 | 7,368 | 119,611 | 125,297 | 121,837 | 5,158 | 3,491 | 4,506 | 0.00% | 0.00% | 0.00% | 0.00% | 0.00% | 0.00% | 0.00% |
| 102歲 | 110,369 | 157,219 | 130,055 | 207 | 616 | 379 | 632 | 319 | 501 | 5,876 | 5,383 | 5,669 | 99,288 | 143,576 | 117,897 | 4,366 | 7,325 | 5,609 | 0.00% | 0.00% | 0.00% | 0.00% | 0.00% | 0.00% | 0.00% |
| 103歲 | 104,204 | 195,021 | 140,904 | 139 | 534 | 298 | 385 | 211 | 315 | 4,332 | 5,333 | 4,736 | 93,666 | 182,458 | 129,548 | 5,682 | 6,484 | 6,006 | 0.00% | 0.00% | 0.00% | 0.00% | 0.00% | 0.00% | 0.00% |
| 104歲 | 109,070 | 180,018 | 143,446 | 241 | 740 | 483 | 233 | 1,048 | 628 | 4,475 | 6,703 | 5,555 | 99,281 | 165,753 | 131,488 | 4,840 | 5,774 | 5,292 | 0.00% | 0.00% | 0.00% | 0.00% | 0.00% | 0.00% | 0.00% |
| 105歲 | 152,456 | 107,732 | 138,034 | 295 | 279 | 290 | 114 | 241 | 155 | 4,744 | 4,929 | 4,804 | 143,978 | 95,440 | 128,326 | 3,324 | 6,843 | 4,459 | 0.00% | 0.00% | 0.00% | 0.00% | 0.00% | 0.00% | 0.00% |
| 106歲 | 96,944 | 144,104 | 120,524 | 166 | 97 | 131 | - | 33 | 16 | 5,090 | 3,218 | 4,154 | 87,255 | 133,652 | 110,454 | 4,433 | 7,105 | 5,769 | 0.00% | 0.00% | 0.00% | 0.00% | 0.00% | 0.00% | 0.00% |
| 107歲 | 69,059 | 204,742 | 110,137 | - | 44 | 13 | - | 469 | 142 | 3,838 | 7,992 | 5,096 | 58,839 | 192,025 | 99,161 | 6,382 | 4,211 | 5,725 | 0.00% | 0.00% | 0.00% | 0.00% | 0.00% | 0.00% | 0.00% |
| 108歲 | 123,459 | 53,780 | 106,537 | 326 | 22 | 252 | 154 | 254 | 179 | 14,775 | 3,991 | 12,156 | 98,052 | 48,642 | 86,053 | 10,152 | 870 | 7,898 | 0.00% | 0.00% | 0.00% | 0.00% | 0.00% | 0.00% | 0.00% |
| 109歲 | 55,286 | 174,220 | 90,966 | 13 | - | 9 | - | - | - | 6,868 | 3,740 | 5,930 | 44,972 | 169,795 | 82,419 | 3,432 | 685 | 2,608 | 0.00% | 0.00% | 0.00% | 0.00% | 0.00% | 0.00% | 0.00% |
| 110歲 以上 | 194,236 | 154,036 | 184,814 | 306 | 1,765 | 648 | 266 | - | 204 | 6,820 | 9,305 | 7,402 | 183,961 | 142,306 | 174,198 | 2,882 | 660 | 2,361 | 0.00% | 0.00% | 0.00% | 0.00% | 0.00% | 0.00% | 0.00% |
| 小計 | 27,830 | 28,403 | 28,114 | 1,882 | 1,668 | 1,776 | 1,269 | 761 | 1,017 | 6,001 | 5,094 | 5,552 | 18,497 | 20,702 | 19,590 | 181 | 177 | 179 | 50.45% | 49.55% | 100.00% | 50.49% | 49.51% | 100.00% | 100.00% |
| 校正後106年 每人申報點數 | 28,570 | | | 1,781 | | | 1,023 | | | 5,624 | | | 19,959 | | | 182 | | | | | | | | | |
| 成長率 | 1.622% | | | 0.282% | | | 0.590% | | | 1.297% | | | 1.884% | | | 1.676% | | | | | | | | | |

資料來源：衛生福利部報奉行政院核定「108年度全民健康保險醫療給付費用總額範圍」資料。

註：1.人口結構改變率= $(\Sigma HE105ij \times \%POP106ij) / (\Sigma HE105ij \times \%POP105ij) - 1$ 。

(1) HE105ij：105年1~12月各年齡性別組別之每人年費用，108年度總額改為1歲為1組(原以5歲為1組)。

(2) %POP105ij：105年保險對象各年齡性別組別占總人口百分比； %POP106ij：106年保險對象各年齡性別組別占總人口百分比。

2.醫療費用為申請點數 + 部分負擔，含健保署代墊費用，不含代辦費用及教學醫院醫療服務成本，且為核減前點數。

3.人口數為3、6、9、12月人口數平均。

歷年各總額部門協定結果相關數據-20

二、各總額部門人口結構改變率--107年度總額

| 年齡 組別 | | | 104年每人年申報點數 | | | | | | | | | | | | 保險對象人數占率 | | | | | | | | | | | |
|-------------------|--------|---------|-------------|-------|-------|--------|-------|-------|--------|--------|--------|--------|--------|---------|----------|-------|-------|--------|-------|-------|--------|-------|-------|--------|--|--|
| | | | 總計 | | | 牙醫 | | 中醫 | | 西醫基層 | | 醫院 | | 其他 | | 104年 | | 105年 | | | | | | | | |
| | | | 女性 | 男性 | 小計 | 女性 | 男性 | 小計 | 女性 | 男性 | 小計 | 女性 | 男性 | 小計 | 女性 | 男性 | 小計 | 女性 | 男性 | 小計 | | | | | | |
| 0-4歲 | 17,375 | 19,886 | 18,677 | 1,041 | 1,044 | 1,043 | 251 | 287 | 270 | 7,240 | 8,046 | 7,658 | 8,817 | 10,483 | 9,680 | 26 | 27 | 27 | 2.1% | 2.2% | 4.3% | 2.1% | 2.3% | 4.4% | | |
| 5-9歲 | 13,015 | 15,560 | 14,345 | 3,057 | 2,959 | 3,006 | 535 | 611 | 575 | 5,502 | 6,170 | 5,851 | 3,904 | 5,800 | 4,894 | 18 | 20 | 19 | 2.0% | 2.1% | 4.1% | 1.9% | 2.1% | 4.0% | | |
| 10-14歲 | 7,360 | 8,636 | 8,027 | 1,474 | 1,247 | 1,355 | 598 | 586 | 592 | 2,887 | 3,104 | 3,000 | 2,388 | 3,677 | 3,062 | 13 | 21 | 17 | 2.4% | 2.6% | 5.0% | 2.2% | 2.4% | 4.6% | | |
| 15-19歲 | 8,656 | 8,667 | 8,662 | 1,928 | 1,349 | 1,626 | 706 | 509 | 603 | 2,509 | 2,226 | 2,361 | 3,492 | 4,560 | 4,049 | 22 | 23 | 22 | 3.0% | 3.3% | 6.3% | 2.9% | 3.2% | 6.1% | | |
| 20-24歲 | 10,851 | 9,152 | 9,968 | 2,307 | 1,620 | 1,950 | 909 | 469 | 680 | 2,787 | 1,789 | 2,268 | 4,820 | 5,227 | 5,032 | 28 | 47 | 38 | 3.4% | 3.7% | 7.1% | 3.4% | 3.7% | 7.1% | | |
| 25-29歲 | 13,862 | 9,583 | 11,695 | 2,085 | 1,688 | 1,884 | 1,177 | 594 | 882 | 3,666 | 2,016 | 2,830 | 6,888 | 5,230 | 6,048 | 46 | 55 | 51 | 3.5% | 3.6% | 7.1% | 3.5% | 3.6% | 7.1% | | |
| 30-34歲 | 16,878 | 11,217 | 14,116 | 1,737 | 1,522 | 1,632 | 1,335 | 702 | 1,026 | 4,285 | 2,324 | 3,328 | 9,441 | 6,593 | 8,051 | 81 | 76 | 79 | 4.4% | 4.2% | 8.6% | 4.2% | 4.0% | 8.2% | | |
| 35-39歲 | 17,494 | 14,614 | 16,093 | 1,700 | 1,502 | 1,604 | 1,484 | 784 | 1,143 | 4,148 | 2,849 | 3,516 | 10,062 | 9,363 | 9,722 | 100 | 117 | 108 | 4.5% | 4.3% | 8.8% | 4.6% | 4.3% | 8.9% | | |
| 40-44歲 | 17,849 | 18,667 | 18,248 | 1,686 | 1,514 | 1,602 | 1,519 | 768 | 1,153 | 3,932 | 3,394 | 3,670 | 10,586 | 12,829 | 11,679 | 125 | 163 | 143 | 3.9% | 3.7% | 7.7% | 4.0% | 3.8% | 7.8% | | |
| 45-49歲 | 21,800 | 23,410 | 22,597 | 1,789 | 1,567 | 1,679 | 1,571 | 801 | 1,190 | 4,517 | 4,158 | 4,339 | 13,779 | 16,693 | 15,222 | 144 | 189 | 167 | 3.9% | 3.8% | 7.8% | 3.9% | 3.8% | 7.7% | | |
| 50-54歲 | 27,275 | 30,054 | 28,649 | 1,909 | 1,678 | 1,795 | 1,546 | 829 | 1,191 | 5,809 | 5,256 | 5,535 | 17,845 | 22,095 | 19,947 | 165 | 197 | 180 | 4.0% | 3.9% | 7.8% | 3.9% | 3.8% | 7.8% | | |
| 55-59歲 | 33,628 | 38,525 | 36,029 | 1,958 | 1,784 | 1,873 | 1,423 | 845 | 1,139 | 7,248 | 6,560 | 6,911 | 22,829 | 29,141 | 25,923 | 171 | 196 | 183 | 3.7% | 3.5% | 7.2% | 3.7% | 3.5% | 7.2% | | |
| 60-64歲 | 43,007 | 49,793 | 46,299 | 1,968 | 1,848 | 1,910 | 1,420 | 938 | 1,186 | 9,133 | 8,313 | 8,735 | 30,306 | 38,471 | 34,268 | 180 | 223 | 201 | 3.2% | 3.0% | 6.2% | 3.3% | 3.1% | 6.4% | | |
| 65-69歲 | 58,024 | 66,061 | 61,868 | 2,021 | 2,023 | 2,022 | 1,571 | 1,113 | 1,352 | 12,090 | 10,778 | 11,462 | 42,113 | 51,893 | 46,790 | 230 | 254 | 241 | 2.0% | 1.8% | 3.9% | 2.3% | 2.1% | 4.4% | | |
| 70-74歲 | 67,246 | 75,558 | 71,103 | 1,723 | 1,757 | 1,739 | 1,460 | 1,129 | 1,306 | 13,284 | 11,795 | 12,593 | 50,458 | 60,512 | 55,123 | 320 | 365 | 341 | 1.5% | 1.3% | 2.9% | 1.5% | 1.3% | 2.7% | | |
| 75-79歲 | 80,062 | 92,501 | 85,555 | 1,506 | 1,584 | 1,541 | 1,333 | 1,148 | 1,251 | 14,449 | 13,063 | 13,837 | 62,188 | 76,121 | 68,340 | 586 | 585 | 586 | 1.3% | 1.0% | 2.3% | 1.3% | 1.1% | 2.4% | | |
| 80歲 以上 | 94,542 | 114,820 | 103,891 | 895 | 1,170 | 1,022 | 909 | 886 | 898 | 12,230 | 11,291 | 11,797 | 78,876 | 100,181 | 88,699 | 1,631 | 1,293 | 1,475 | 1.6% | 1.4% | 3.0% | 1.7% | 1.4% | 3.1% | | |
| 小計 | 26,671 | 27,077 | 26,873 | 1,841 | 1,624 | 1,734 | 1,221 | 730 | 978 | 5,856 | 4,916 | 5,389 | 17,585 | 19,641 | 18,605 | 169 | 166 | 167 | 50.4% | 49.6% | 100.0% | 50.5% | 49.5% | 100.0% | | |
| 校正後105年 每人申報點數 | | | 27,279 | | | 1,734 | | | 982 | | | 5,453 | | | 18,940 | | | 170 | | | | | | | | |
| 成長率 | | | 1.511% | | | 0.000% | | | 0.409% | | | 1.188% | | | 1.801% | | | 1.796% | | | | | | | | |

資料來源：衛生福利部報奉行政院核定「107年度全民健康保險醫療給付費用總額範圍」資料。

註：1.人口結構改變率 $= (\Sigma \text{HE104ij} \times \% \text{POP105ij}) / (\Sigma \text{HE104ij} \times \% \text{POP104ij}) - 1$ 。

(1)HE104ij：104年1~12月各年齡性別組別之每人年申報費用點數(含部分負擔)。

(2)%POP104ij：104年保險對象各年齡性別組別占總人口百分比；%POP105ij：105年保險對象各年齡性別組別占總人口百分比。

2.醫療費用為申請點數+部分負擔，含健保署代辦及代位求償費用，不含教學醫院醫療服務成本與職災費用，且為核減前點數。

3.人口數為3、6、9、12月人口數平均。

歷年各總額部門協定結果相關數據-21

二、各總額部門人口結構改變率--106年度總額

| 年齡組別 | | | 103年每人年申報點數 | | | | | | | | | | 保險對象人數占率 | | | | | | | | | | | |
|---------------|--------|---------|-------------|-------|-------|--------|-------|-------|--------|--------|--------|--------|----------|---------|--------|-------|-------|-------|-------|-------|--------|-------|-------|--------|
| 總計 | | | 牙醫 | | | 中醫 | | | 西醫基層 | | | 醫院 | | 其他 | | 103年 | | 104年 | | | | | | |
| 女性 | 男性 | 小計 | 女性 | 男性 | 小計 | 女性 | 男性 | 小計 | 女性 | 男性 | 小計 | 女性 | 男性 | 小計 | 女性 | 男性 | 小計 | 女性 | 男性 | 小計 | | | | |
| 0-4歲 | 16,885 | 19,309 | 18,143 | 686 | 690 | 688 | 255 | 294 | 275 | 7,271 | 8,056 | 7,678 | 8,648 | 10,248 | 9,478 | 25 | 22 | 24 | 2.0% | 2.2% | 4.1% | 2.1% | 2.2% | 4.3% |
| 5-9歲 | 13,435 | 15,967 | 14,758 | 2,870 | 2,774 | 2,820 | 565 | 641 | 605 | 5,948 | 6,595 | 6,286 | 4,038 | 5,934 | 5,029 | 15 | 23 | 19 | 2.0% | 2.2% | 4.3% | 2.0% | 2.1% | 4.1% |
| 10-14歲 | 7,547 | 8,802 | 8,203 | 1,496 | 1,251 | 1,368 | 614 | 603 | 608 | 2,995 | 3,207 | 3,105 | 2,427 | 3,724 | 3,105 | 16 | 18 | 17 | 2.5% | 2.8% | 5.3% | 2.4% | 2.6% | 5.0% |
| 15-19歲 | 8,204 | 8,578 | 8,399 | 1,885 | 1,297 | 1,579 | 715 | 512 | 609 | 2,513 | 2,242 | 2,372 | 3,075 | 4,508 | 3,820 | 15 | 20 | 18 | 3.1% | 3.4% | 6.5% | 3.0% | 3.3% | 6.3% |
| 20-24歲 | 10,390 | 8,787 | 9,558 | 2,297 | 1,641 | 1,956 | 945 | 493 | 710 | 2,788 | 1,790 | 2,270 | 4,334 | 4,825 | 4,589 | 26 | 38 | 33 | 3.4% | 3.7% | 7.1% | 3.4% | 3.7% | 7.1% |
| 25-29歲 | 13,210 | 9,354 | 11,277 | 2,001 | 1,659 | 1,830 | 1,181 | 601 | 890 | 3,556 | 1,970 | 2,761 | 6,424 | 5,070 | 5,745 | 48 | 53 | 50 | 3.6% | 3.6% | 7.2% | 3.5% | 3.6% | 7.1% |
| 30-34歲 | 16,244 | 11,189 | 13,781 | 1,711 | 1,504 | 1,611 | 1,346 | 710 | 1,036 | 4,152 | 2,304 | 3,251 | 8,980 | 6,593 | 7,817 | 55 | 78 | 67 | 4.5% | 4.3% | 8.8% | 4.4% | 4.2% | 8.6% |
| 35-39歲 | 16,865 | 14,460 | 15,695 | 1,672 | 1,486 | 1,582 | 1,477 | 776 | 1,136 | 3,996 | 2,800 | 3,413 | 9,645 | 9,288 | 9,471 | 76 | 110 | 92 | 4.4% | 4.2% | 8.6% | 4.5% | 4.3% | 8.8% |
| 40-44歲 | 17,283 | 18,437 | 17,848 | 1,657 | 1,486 | 1,573 | 1,508 | 766 | 1,144 | 3,846 | 3,330 | 3,593 | 10,176 | 12,696 | 11,410 | 97 | 159 | 127 | 4.0% | 3.8% | 7.8% | 3.9% | 3.7% | 7.7% |
| 45-49歲 | 21,073 | 23,109 | 22,084 | 1,758 | 1,552 | 1,656 | 1,549 | 795 | 1,175 | 4,454 | 4,104 | 4,280 | 13,201 | 16,495 | 14,836 | 110 | 163 | 137 | 3.9% | 3.9% | 7.8% | 3.9% | 3.8% | 7.8% |
| 50-54歲 | 26,713 | 30,007 | 28,343 | 1,898 | 1,682 | 1,791 | 1,530 | 829 | 1,183 | 5,775 | 5,231 | 5,506 | 17,377 | 22,085 | 19,707 | 133 | 180 | 157 | 4.0% | 3.9% | 7.8% | 4.0% | 3.9% | 7.8% |
| 55-59歲 | 33,271 | 37,732 | 35,459 | 1,928 | 1,770 | 1,850 | 1,419 | 847 | 1,138 | 7,242 | 6,489 | 6,873 | 22,539 | 28,452 | 25,439 | 144 | 175 | 159 | 3.6% | 3.5% | 7.1% | 3.7% | 3.5% | 7.2% |
| 60-64歲 | 43,241 | 49,579 | 46,318 | 1,930 | 1,837 | 1,885 | 1,419 | 938 | 1,185 | 9,200 | 8,338 | 8,781 | 30,546 | 38,269 | 34,296 | 146 | 196 | 170 | 3.0% | 2.9% | 5.9% | 3.2% | 3.0% | 6.2% |
| 65-69歲 | 57,007 | 63,800 | 60,254 | 1,934 | 1,948 | 1,940 | 1,520 | 1,075 | 1,307 | 11,862 | 10,400 | 11,163 | 41,505 | 50,155 | 45,639 | 186 | 223 | 204 | 1.8% | 1.7% | 3.5% | 2.0% | 1.8% | 3.9% |
| 70-74歲 | 67,672 | 76,116 | 71,583 | 1,708 | 1,750 | 1,728 | 1,455 | 1,124 | 1,302 | 13,438 | 11,837 | 12,696 | 50,798 | 61,100 | 55,570 | 273 | 305 | 288 | 1.6% | 1.4% | 2.9% | 1.5% | 1.3% | 2.9% |
| 75-79歲 | 79,767 | 91,457 | 84,944 | 1,428 | 1,510 | 1,464 | 1,285 | 1,125 | 1,214 | 14,277 | 12,754 | 13,603 | 62,291 | 75,549 | 68,162 | 486 | 518 | 501 | 1.3% | 1.0% | 2.3% | 1.3% | 1.0% | 2.3% |
| 80歲以上 | 94,244 | 115,290 | 104,164 | 853 | 1,159 | 997 | 867 | 866 | 867 | 12,008 | 11,074 | 11,568 | 79,182 | 101,140 | 89,532 | 1,334 | 1,050 | 1,200 | 1.5% | 1.4% | 2.9% | 1.6% | 1.4% | 3.0% |
| 小計 | 25,843 | 26,474 | 26,156 | 1,792 | 1,584 | 1,689 | 1,214 | 730 | 973 | 5,754 | 4,845 | 5,303 | 16,949 | 19,170 | 18,051 | 134 | 145 | 140 | 50.4% | 49.7% | 100.0% | 50.4% | 49.6% | 100.0% |
| 校正後104年每人申報點數 | | | 1,687 | | | 977 | | | 5,360 | | | 18,372 | | 142 | | | | | | | | | | |
| 成長率 | | | -0.118% | | | 0.411% | | | 1.075% | | | 1.778% | | 1.429% | | | | | | | | | | |

資料來源：衛生福利部報奉行政院核定「106年度全民健康保險醫療給付費用總額範圍」資料。

註：1.人口結構改變率=($\Sigma \text{HE103ij} \times \% \text{POP104ij}$) / ($\Sigma \text{HE103ij} \times \% \text{POP103ij}$) - 1。

(1)HE103ij：103年1~12月各年齡性別組別之每人年申報費用點數(含部分負擔)。

(2)%POP103ij：103年保險對象各年齡性別組別占總人口百分比；%POP104ij：104年保險對象各年齡性別組別占總人口百分比。

2.醫療費用為申請點數+部分負擔，含健保署代辦及代位求償費用，不含教學醫院醫療服務成本與職災費用，且為核減前點數。

3.人口數為3、6、9、12月人口數平均。

二、各總額部門人口結構改變率--105年度總額

| 年齡組別 | 102年每人年申報點數 | | | | | | | | | | 保險對象人數占率 | | | |
|---------------|-------------|---------|---------|-------|--------|-------|--------|-------|--------|--------|----------|--------|--------|--------|
| | 總計 | | 牙醫 | | 中醫 | | 西醫基層 | | 醫院 | | 其他 | | 102年 | |
| | 女性 | 男性 | 女性 | 男性 | 女性 | 男性 | 女性 | 男性 | 女性 | 男性 | 女性 | 男性 | 女性 | 男性 |
| 0-4歲 | 16,361 | 18,645 | 17,548 | 725 | 740 | 733 | 259 | 302 | 281 | 7,353 | 8,147 | 7,766 | 8,004 | 9,438 |
| 5-9歲 | 12,756 | 15,248 | 14,060 | 2,849 | 2,732 | 2,788 | 565 | 651 | 610 | 5,794 | 6,415 | 6,119 | 3,535 | 5,424 |
| 10-14歲 | 7,203 | 8,434 | 7,846 | 1,423 | 1,175 | 1,293 | 616 | 608 | 612 | 2,841 | 3,048 | 2,949 | 2,309 | 3,588 |
| 15-19歲 | 7,751 | 8,108 | 7,937 | 1,819 | 1,255 | 1,525 | 702 | 503 | 598 | 2,415 | 2,113 | 2,258 | 2,802 | 4,217 |
| 20-24歲 | 10,123 | 8,649 | 9,359 | 2,277 | 1,633 | 1,943 | 942 | 490 | 708 | 2,788 | 1,759 | 2,255 | 4,090 | 4,732 |
| 25-29歲 | 12,896 | 9,291 | 11,105 | 1,994 | 1,656 | 1,826 | 1,185 | 596 | 892 | 3,554 | 1,945 | 2,755 | 6,113 | 5,042 |
| 30-34歲 | 15,478 | 10,942 | 13,270 | 1,693 | 1,488 | 1,593 | 1,336 | 703 | 1,027 | 4,054 | 2,268 | 3,184 | 8,345 | 6,407 |
| 35-39歲 | 16,017 | 14,068 | 15,068 | 1,638 | 1,453 | 1,548 | 1,444 | 744 | 1,103 | 3,865 | 2,717 | 3,306 | 9,000 | 9,036 |
| 40-44歲 | 16,695 | 17,830 | 17,253 | 1,627 | 1,449 | 1,539 | 1,472 | 750 | 1,117 | 3,747 | 3,234 | 3,495 | 9,759 | 12,247 |
| 45-49歲 | 20,706 | 22,540 | 21,617 | 1,728 | 1,517 | 1,623 | 1,502 | 781 | 1,144 | 4,469 | 4,032 | 4,252 | 12,900 | 16,049 |
| 50-54歲 | 26,334 | 28,977 | 27,643 | 1,866 | 1,643 | 1,756 | 1,482 | 805 | 1,147 | 5,768 | 5,101 | 5,438 | 17,094 | 21,265 |
| 55-59歲 | 32,969 | 37,188 | 35,039 | 1,903 | 1,743 | 1,824 | 1,390 | 839 | 1,120 | 7,215 | 6,439 | 6,834 | 22,329 | 27,993 |
| 60-64歲 | 42,880 | 48,877 | 45,793 | 1,888 | 1,803 | 1,847 | 1,381 | 918 | 1,156 | 9,175 | 8,217 | 8,709 | 30,294 | 37,753 |
| 65-69歲 | 56,310 | 62,219 | 59,134 | 1,861 | 1,873 | 1,867 | 1,463 | 1,053 | 1,267 | 11,738 | 10,212 | 11,009 | 41,065 | 48,857 |
| 70-74歲 | 66,923 | 74,328 | 70,342 | 1,669 | 1,711 | 1,689 | 1,403 | 1,122 | 1,273 | 13,357 | 11,712 | 12,597 | 50,223 | 59,467 |
| 75-79歲 | 78,394 | 88,917 | 83,089 | 1,346 | 1,441 | 1,389 | 1,244 | 1,082 | 1,171 | 14,066 | 12,513 | 13,373 | 61,262 | 73,387 |
| 80歲以上 | 93,054 | 113,432 | 102,859 | 816 | 1,138 | 971 | 847 | 859 | 853 | 11,674 | 10,784 | 11,246 | 78,412 | 99,663 |
| 小計 | 24,898 | 25,510 | 25,202 | 1,762 | 1,552 | 1,658 | 1,185 | 716 | 952 | 5,621 | 4,712 | 5,169 | 16,203 | 18,391 |
| 校正後103年每人申報點數 | 25,565 | | 1,658 | | 956 | | 5,222 | | 17,595 | | 135 | | 50.3% | |
| 成長率 | 1.440% | | 0.000% | | 0.420% | | 1.025% | | 1.764% | | 2.273% | | 49.7% | |

資料來源：衛生福利部報奉行政院核定「105年度全民健康保險醫療給付費用總額範圍」資料。

註：1.人口結構改變率=(ΣHE102ij×%POP103ij)/(ΣHE102ij×%POP102ij)-1。

(1)HE102ij：102年1~12月各年齡性別組別之每人年申報費用點數(含部分負擔)。

(2)%POP102ij：102年保險對象各年齡性別組別占總人口百分比；%POP103ij：103年保險對象各年齡性別組別占總人口百分比。

2.醫療費用為申請點數+部分負擔，含健保署代辦及代位求償費用，不含教學醫院醫療服務成本與職災費用，且為核減前點數。

3.人口數為3、6、9、12月人口數平均。

歷年各總額部門協定結果相關數據-23

二、各總額部門人口結構改變率--104年度總額

| 年齡組別 | 101年每人年申報點數 | | | | | | | | | | | | 保險對象人數占率 | | | |
|---------------|-------------|---------|---------|---------|-------|-------|--------|-------|-------|--------|--------|--------|----------|--------|--------|-------|
| | 總計 | | | 牙醫 | | | 中醫 | | | 西醫基層 | | | 醫院 | | 其他 | |
| | 女性 | 男性 | 小計 | 女性 | 男性 | 小計 | 女性 | 男性 | 小計 | 女性 | 男性 | 小計 | 女性 | 男性 | 小計 | 101年 |
| 0-4歲 | 16,628 | 18,860 | 17,791 | 764 | 768 | 766 | 266 | 320 | 294 | 7,332 | 8,130 | 7,747 | 8,251 | 9,623 | 8,966 | 1.9% |
| 5-9歲 | 12,541 | 14,864 | 13,757 | 2,766 | 2,633 | 2,696 | 569 | 656 | 614 | 5,624 | 6,199 | 5,925 | 3,570 | 5,354 | 4,504 | 2.2% |
| 10-14歲 | 6,890 | 8,019 | 7,479 | 1,315 | 1,095 | 1,200 | 589 | 586 | 587 | 2,801 | 3,008 | 2,909 | 2,171 | 3,316 | 2,768 | 2.8% |
| 15-19歲 | 7,699 | 8,109 | 7,913 | 1,793 | 1,233 | 1,502 | 682 | 502 | 588 | 2,450 | 2,153 | 2,296 | 2,763 | 4,203 | 3,512 | 3.3% |
| 20-24歲 | 10,193 | 8,702 | 9,424 | 2,252 | 1,622 | 1,927 | 922 | 486 | 697 | 2,864 | 1,772 | 2,301 | 4,130 | 4,788 | 4,469 | 3.4% |
| 25-29歲 | 13,016 | 8,958 | 11,022 | 1,877 | 1,565 | 1,724 | 1,108 | 567 | 842 | 3,643 | 1,876 | 2,775 | 6,346 | 4,899 | 5,635 | 3.9% |
| 30-34歲 | 16,078 | 10,807 | 13,520 | 1,654 | 1,452 | 1,556 | 1,291 | 685 | 997 | 4,198 | 2,209 | 3,233 | 8,886 | 6,384 | 7,672 | 4.6% |
| 35-39歲 | 15,695 | 13,734 | 14,745 | 1,586 | 1,392 | 1,492 | 1,382 | 715 | 1,059 | 3,793 | 2,618 | 3,224 | 8,869 | 8,895 | 8,882 | 4.2% |
| 40-44歲 | 16,446 | 17,140 | 16,787 | 1,594 | 1,409 | 1,503 | 1,436 | 737 | 1,092 | 3,716 | 3,128 | 3,427 | 9,612 | 11,729 | 10,654 | 4.0% |
| 45-49歲 | 20,226 | 21,797 | 21,005 | 1,679 | 1,483 | 1,582 | 1,453 | 768 | 1,114 | 4,419 | 3,908 | 4,166 | 12,577 | 15,492 | 14,022 | 4.0% |
| 50-54歲 | 25,929 | 28,054 | 26,980 | 1,819 | 1,611 | 1,716 | 1,438 | 787 | 1,116 | 5,678 | 4,892 | 5,289 | 16,884 | 20,615 | 18,729 | 3.9% |
| 55-59歲 | 32,237 | 35,984 | 34,074 | 1,832 | 1,689 | 1,762 | 1,345 | 828 | 1,092 | 7,003 | 6,202 | 6,610 | 21,942 | 27,110 | 24,476 | 3.5% |
| 60-64歲 | 42,340 | 47,631 | 44,912 | 1,821 | 1,759 | 1,791 | 1,348 | 910 | 1,135 | 9,023 | 7,961 | 8,506 | 30,012 | 36,828 | 33,325 | 2.7% |
| 65-69歲 | 54,644 | 60,179 | 57,283 | 1,772 | 1,803 | 1,786 | 1,416 | 1,027 | 1,230 | 11,315 | 9,870 | 10,626 | 39,961 | 47,263 | 43,442 | 1.6% |
| 70-74歲 | 64,900 | 71,590 | 67,980 | 1,601 | 1,638 | 1,618 | 1,348 | 1,089 | 1,229 | 13,018 | 11,255 | 12,206 | 48,682 | 57,313 | 52,656 | 1.6% |
| 75-79歲 | 76,732 | 86,260 | 81,047 | 1,281 | 1,378 | 1,325 | 1,189 | 1,030 | 1,117 | 13,637 | 11,936 | 12,867 | 60,149 | 71,444 | 65,264 | 1.2% |
| 80歲以上 | 92,264 | 111,671 | 101,755 | 782 | 1,124 | 949 | 815 | 829 | 822 | 11,267 | 10,395 | 10,841 | 78,144 | 98,380 | 88,041 | 1.4% |
| 小計 | 24,160 | 24,521 | 24,339 | 1,711 | 1,506 | 1,609 | 1,142 | 699 | 922 | 5,486 | 4,535 | 5,014 | 15,706 | 17,652 | 16,672 | 50.4% |
| 校正後102年每人申報點數 | 24,704 | | | 1,608 | | | 925 | | | 5,064 | | | 16,982 | | 124 | |
| 成長率 | 1.500% | | | -0.062% | | | 0.325% | | | 0.997% | | | 1.859% | | 1.639% | |

資料來源：衛生福利部報奉行政院核定「104年度全民健康保險醫療給付費用總額範圍」資料。

註：1.人口結構改變率=(ΣHE101ij×%aPOP102ij)/(ΣHE101ij×%POP101ij)-1。

(1)HE101ij：101年1~12月各年齡性別組別之每人年申報費用點數(含部分負擔)。

(2)%POP101ij：101年保險對象各年齡性別組別占總人口百分比；%POP102ij：102年保險對象各年齡性別組別占總人口百分比。

2.醫療費用為申請點數+部分負擔，含健保署代辦及代位求償費用，不含教學醫院醫療服務成本與職災費用，且為核減前點數。

3.人口數為3、6、9、12月人口數平均。

二、各總額部門人口結構改變率--103年度總額

| 年齡 組別 | 100年每人年申報點數 | | | | | | | | | | 保險對象人數占率 | | | |
|-------------------|-------------|---------|---------|-------|--------|-------|--------|-------|--------|--------|----------|--------|--------|---------|
| | 總計 | | 牙醫 | | 中醫 | | 西醫基層 | | 醫院 | | 其他 | | 100年 | |
| | 女性 | 男性 | 女性 | 男性 | 女性 | 男性 | 女性 | 男性 | 女性 | 男性 | 女性 | 男性 | 女性 | 男性 |
| 0-4歲 | 17,154 | 19,491 | 18,374 | 792 | 794 | 793 | 271 | 316 | 295 | 7,663 | 8,464 | 8,081 | 8,413 | 9,894 |
| 5-9歲 | 12,636 | 14,895 | 13,818 | 2,650 | 2,546 | 2,596 | 548 | 632 | 592 | 5,632 | 6,204 | 5,931 | 3,795 | 5,495 |
| 10-14歲 | 6,834 | 8,069 | 7,478 | 1,270 | 1,055 | 1,158 | 569 | 579 | 574 | 2,928 | 3,149 | 3,043 | 2,055 | 3,276 |
| 15-19歲 | 7,733 | 8,102 | 7,925 | 1,730 | 1,214 | 1,461 | 650 | 496 | 570 | 2,552 | 2,294 | 2,418 | 2,790 | 4,080 |
| 20-24歲 | 9,964 | 8,696 | 9,315 | 2,149 | 1,599 | 1,867 | 879 | 487 | 679 | 2,889 | 1,835 | 2,350 | 4,022 | 4,744 |
| 25-29歲 | 12,441 | 8,941 | 10,731 | 1,789 | 1,497 | 1,646 | 1,048 | 553 | 806 | 3,563 | 1,871 | 2,736 | 6,004 | 4,974 |
| 30-34歲 | 15,142 | 10,639 | 12,955 | 1,596 | 1,382 | 1,492 | 1,219 | 655 | 945 | 4,008 | 2,149 | 3,106 | 8,275 | 6,377 |
| 35-39歲 | 15,162 | 13,639 | 14,422 | 1,547 | 1,348 | 1,450 | 1,321 | 697 | 1,018 | 3,736 | 2,587 | 3,178 | 8,492 | 8,892 |
| 40-44歲 | 15,966 | 16,752 | 16,355 | 1,530 | 1,330 | 1,431 | 1,367 | 723 | 1,048 | 3,703 | 3,069 | 3,390 | 9,287 | 11,505 |
| 45-49歲 | 20,074 | 21,535 | 20,799 | 1,627 | 1,415 | 1,522 | 1,396 | 752 | 1,077 | 4,484 | 3,872 | 4,180 | 12,474 | 15,357 |
| 50-54歲 | 25,783 | 27,519 | 26,641 | 1,739 | 1,533 | 1,637 | 1,376 | 761 | 1,072 | 5,661 | 4,841 | 5,255 | 16,909 | 20,254 |
| 55-59歲 | 32,085 | 35,551 | 33,785 | 1,744 | 1,606 | 1,676 | 1,293 | 802 | 1,052 | 7,010 | 6,147 | 6,587 | 21,932 | 26,851 |
| 60-64歲 | 43,248 | 47,887 | 45,505 | 1,767 | 1,687 | 1,728 | 1,321 | 895 | 1,113 | 9,230 | 8,052 | 8,657 | 30,798 | 37,095 |
| 65-69歲 | 53,690 | 59,329 | 56,374 | 1,672 | 1,680 | 1,676 | 1,340 | 976 | 1,167 | 11,220 | 9,674 | 10,484 | 39,294 | 46,797 |
| 70-74歲 | 65,203 | 71,886 | 68,278 | 1,513 | 1,552 | 1,531 | 1,289 | 1,045 | 1,177 | 12,981 | 11,187 | 12,156 | 49,167 | 57,807 |
| 75-79歲 | 76,782 | 86,718 | 81,385 | 1,226 | 1,333 | 1,276 | 1,126 | 969 | 1,053 | 13,454 | 11,674 | 12,630 | 60,513 | 72,312 |
| 80歲 以上 | 94,376 | 113,894 | 104,043 | 750 | 1,110 | 928 | 782 | 803 | 793 | 11,178 | 10,192 | 10,689 | 80,428 | 100,878 |
| 小計 | 23,613 | 24,142 | 23,876 | 1,648 | 1,448 | 1,549 | 1,088 | 678 | 884 | 5,433 | 4,500 | 4,969 | 15,336 | 17,396 |
| 校正後101年 每人申報點數 | 24,238 | | 1,547 | | 887 | | 5,017 | | 16,670 | | 116 | | 16,670 | |
| 成長率 | 1.516% | | -0.129% | | 0.339% | | 0.966% | | 1.895% | | 1.754% | | 1.895% | |

資料來源：衛生福利部報奉行政院核定「103年度全民健康保險醫療給付費用總額範圍」資料。

註：1.人口結構改變率=($\Sigma \text{HE100ij} \times \% \text{POP101ij} / (\Sigma \text{HE100ij} \times \% \text{POP100ij}) - 1$ 。

(1)HE100ij：100年1~12月各年齡性別組別之每人年申報費用點數(含部分負擔)。

(2)%POP100ij：100年保險對象各年齡性別組別占總人口百分比；%POP101ij：101年保險對象各年齡性別組別占總人口百分比。

2.醫療費用為申請點數+部分負擔，含健保署代辦及代位求償費用，不含教學醫院醫療服務成本與職災費用，且為核減前點數。

3.人口數為3、6、9、12月人口數平均。

歷年各總額部門協定結果相關數據-25

三、各總額部門醫療服務成本指數改變率--108年度總額

--牙醫診所

| 指標類別 | 權數(%) | 105年 指數 | 106年 指數 | 105-106年 年增率(%) |
|--------------------------------------|---------------|---------------|---------------|--------------------|
| 醫療服務成本指數 | 100.00 | 106.04 | 105.56 | -0.453 |
| (1) 人事費用 | 53.75 | | | |
| 1/2「工業及服務業」薪資 | | | | |
| 1/2「醫療保健服務業」薪資 | | 108.18 | 109.74 | 1.442 |
| (2) 藥品、藥材及耗材成本 | | | | |
| 躉售物價指數—醫療儀器及用品類 | 25.30 | 103.88 | 99.10 | -4.601 |
| 全民健保藥費權重及躉售物價指數—西醫藥品類 | 5.18 | 99.27 | 98.82 | -0.453 |
| (3) 基本營業費用 | 7.43 | | | |
| 躉售物價指數—醫療器材及用品類與消費者物價指數居住 類房租之平均數 | | 103.83 | 101.92 | -1.840 |
| (4) 其他營業費用 | 8.33 | | | |
| 消費者物價指數—總指數 | | 105.10 | 105.75 | 0.618 |

--中醫診所

| 指標類別 | 權數(%) | 105年 指數 | 106年 指數 | 105-106年 年增率(%) |
|--------------------------------------|---------------|---------------|---------------|--------------------|
| 醫療服務成本指數 | 100.00 | 106.70 | 107.14 | 0.412 |
| (1) 人事費用 | 53.30 | | | |
| 1/2「工業及服務業」薪資 | | | | |
| 1/2「醫療保健服務業」薪資 | | 108.18 | 109.74 | 1.442 |
| (2) 藥品、藥材及耗材成本 | | | | |
| 躉售物價指數—醫療儀器及用品類 | 14.00 | 103.88 | 99.10 | -4.601 |
| 躉售物價指數—藥品類之中藥濃縮製劑 | 20.15 | 106.11 | 107.75 | 1.546 |
| (3) 基本營業費用 | 5.50 | | | |
| 躉售物價指數—醫療器材及用品類與消費者物價指數居住 類房租之平均數 | | 103.83 | 101.92 | -1.840 |
| (4) 其他營業費用 | 7.05 | | | |
| 消費者物價指數—總指數 | | 105.10 | 105.75 | 0.618 |

資料來源：衛生福利部報奉行政院核定之 108 年度全民健康保險醫療給付費用總額範圍。

註：1. 「權數」：以行政院主計總處 100 年工商及服務業普查所做「醫事機構專案調查實施計畫」調查，採第 5~95 百分位值之平均數為新權重。

2. 「指數」：以行政院主計總處 106 年 4 月發布之「物價統計月報」與「薪資與生產力統計」，採 10601~10612 相對於 10501~10512 資料（指數基期為 100 年=100）。

(1) 醫療材料費用選擇與醫療儀器及材料相關之項目，採用「電子醫療用儀器及設備」、「注射筒、聽診器及導管等醫療器材」、「整形用具、人造關節等非電子醫療器材及用品」、「放射照相或放射治療器具」、「理化分析用儀器及器具」及「其他醫療器材」。另「躉售物價指數—西醫藥品類」指數，其內涵排除「動物用藥」、「中藥製劑」、「中藥材」項目，不納入計算，由行政院主計總處另行提供。另牙醫之全民健保藥費申報權重，係以 101 年為基期。

(2) 「人事費用薪資指數」：105 年指數為 108.18(平均薪資為 57,015 元)，其中「工業及服務業」為 107.21(薪資 48,790 元)、「醫療保健服務業」為 108.91(薪資 65,239 元)；106 年指數為 109.74(平均薪資為 57,835 元)，其中「工業及服務業」為 109.85(薪資 49,989 元)，「醫療保健服務業」為 109.65(薪資 65,681 元)。

三、各總額部門醫療服務成本指數改變率--108年度總額(續)

--西醫診所

| 指標類別 | 權數(%) | 105年 指數 | 106年 指數 | 105-106年 年增率(%) |
|--------------------------------------|---------------|---------------|---------------|--------------------|
| 醫療服務成本指數 | 100.00 | 105.08 | 106.01 | 0.885 |
| (1) 人事費用 | 54.36 | | | |
| 1/2「工業及服務業」薪資 | | | | |
| 1/2「醫療保健服務業」薪資 | | 108.18 | 109.74 | 1.442 |
| (2) 藥品、藥材及耗材成本 | | | | |
| 躉售物價指數—醫療儀器及用品類 | 6.81 | 103.88 | 99.10 | -4.601 |
| 全民健保藥費權重及躉售物價指數—西醫藥品類 | 25.60 | 99.09 | 100.88 | 1.806 |
| (3) 基本營業費用 | 5.43 | | | |
| 躉售物價指數—醫療器材及用品類與消費者物價指數居住 類房租之平均數 | | 103.83 | 101.92 | -1.84 |
| (4) 其他營業費用 | 7.80 | | | |
| 消費者物價指數—總指數 | | 105.10 | 105.75 | 0.618 |

--醫院

| 指標類別 | 權數(%) | 105年 指數 | 106年 指數 | 105-106年 年增率(%) |
|--------------------------------------|---------------|---------------|---------------|--------------------|
| 醫療服務成本指數 | 100.00 | 104.90 | 105.99 | 1.039 |
| (1) 人事費用 | 50.52 | | | |
| 1/2「工業及服務業」薪資 | | | | |
| 1/2「醫療保健服務業」薪資 | | 108.18 | 109.74 | 1.442 |
| (2) 醫療材料費用 | 9.53 | | | |
| 躉售物價指數—醫療儀器及用品類 | | 103.88 | 99.10 | -4.601 |
| (3) 藥品費用 | 20.21 | | | |
| 躉售物價指數—西醫藥品類 | | 97.47 | 101.56 | 4.196 |
| (4) 基本營業費用 | 7.83 | | | |
| 躉售物價指數—醫療器材及用品類與消費者物價指數居住 類房租之平均數 | | 103.83 | 101.92 | -1.840 |
| (5) 其他營業費用 | 11.91 | | | |
| 消費者物價指數—總指數 | | 105.10 | 105.75 | 0.618 |

資料來源：衛生福利部報奉行政院核定之 108 年度全民健康保險醫療給付費用總額範圍。

註：1.「權數」：以行政院主計總處 100 年工商及服務業普查所做「醫事機構專案調查實施計畫」調查，採第 5~95 百分位值之平均數為新權重。

2.「指數」：以行政院主計總處 106 年 4 月發布之「物價統計月報」與「薪資與生產力統計」，採 10601~10612 相對於 10501~10512 資料(指數基期為 100 年=100)。

(1) 醫療材料費用選擇與醫療儀器及材料相關之項目，採用「電子醫療用儀器及設備」、「注射筒、聽診器及導管等醫療器材」、「整形用具、人造關節等非電子醫療器材及用品」、「放射照相或放射治療器具」、「理化分析用儀器及器具」及「其他醫療器材」。另「躉售物價指數—西醫藥品類」指數，其內涵排除「動物用藥」、「中藥製劑」、「中藥材」項目，不納入計算，由行政院主計總處另行提供。另西醫基層之全民健保藥費申報權重，係以 101 年為基期。

(2) 「人事費用薪資指數」：105 年指數為 108.18(平均薪資為 57,015 元)，其中「工業及服務業」為 107.21(薪資 48,790 元)、「醫療保健服務業」為 108.91(薪資 65,239 元)；106 年指數為 109.74(平均薪資為 57,835 元)，其中「工業及服務業」為 109.85(薪資 49,989 元)，「醫療保健服務業」為 109.65(薪資 65,681 元)。

三、各總額部門醫療服務成本指數改變率--96~103年度總額

--牙醫診所

| 指標類別 | 總額年度 | 權數(%) | | 指數年增率(%) | | | | | | | |
|---|------|-------------|--------------|-----------------|-----------------|-----------------|-----------------|------------------|------------------|-------------------|--------------------|
| | | 96~98 年度 | 99~103 年度 | 96年度 (93-94) | 97年度 (94-95) | 98年度 (95-96) | 99年度 (96-97) | 100年度 (97-98) | 101年度 (98-99) | 102年度 (99-100) | 103年度 (100-101) |
| 醫療服務成本指數 | | 100.00 | 100.00 | 0.26 | 0.74 | 1.92 | -0.19 | 0.87 | 1.59 | 0.35 | 0.36 |
| (1) 人事費用 | | | | | | | | | | | |
| 工業及服務業每人每月平均薪資指數 | | 64.54 | 47.57 | 1.38 | 1.13 | 2.28 | 0.02 | -4.31 | 5.34 | 2.73 | 0.54 |
| (2) 藥品、藥材及耗材成本 | | 19.54 | 28.65 | | | | | | | | |
| —藥品類 | | 0.59 | 4.86 | -0.28 | -0.16 | 0.10 | -0.11 | 2.14 | -6.40 | 0.05 | -3.79 |
| —醫療儀器類 | | 18.95 | 23.79 | -3.09 | -0.19 | 1.18 | -2.05 | 9.81 | -1.88 | -3.53 | 0.04 |
| (3) 基本營業費用 | | | | | | | | | | | |
| —醫療儀器類與台灣地區房屋租金價格指數—營業用(或消費者物價指數—居住類房租項 ^{註3})之平均值 | | 10.05 | 13.01 | -1.57 | 0.07 | 1.06 | -0.72 | 4.78 | -0.97 | -1.65 | 0.33 |
| (4) 其他營業費用 | | | | | | | | | | | |
| 消費者物價指數—總指數 | | 5.87 | 10.77 | 2.30 | 0.60 | 1.80 | 3.53 | -0.87 | 0.97 | 1.42 | 1.94 |

--中醫診所

| 指標類別 | 總額年度 | 權數(%) | | 指數年增率(%) | | | | | | | |
|---|------|-------------|--------------|-----------------|-----------------|-----------------|-----------------|------------------|------------------|-------------------|--------------------|
| | | 96~98 年度 | 99~103 年度 | 96年度 (93-94) | 97年度 (94-95) | 98年度 (95-96) | 99年度 (96-97) | 100年度 (97-98) | 101年度 (98-99) | 102年度 (99-100) | 103年度 (100-101) |
| 醫療服務成本指數 | | 100.00 | 100.00 | 0.52 | 0.60 | 1.44 | 0.16 | 0.97 | 2.56 | 1.71 | 0.87 |
| (1) 人事費用 | | | | | | | | | | | |
| 工業及服務業每人每月平均薪資指數 | | 49.39 | 49.99 | 1.38 | 1.13 | 2.28 | 0.02 | -4.31 | 5.34 | 2.73 | 0.54 |
| (2) 藥品、藥材及耗材成本 | | 36.07 | 36.33 | | | | | | | | |
| —藥品類 | | 28.86 | 21.51 | 0.00 | 0.00 | 0.00 | 1.16 | 6.88 | 1.43 | 4.12 | 1.89 |
| —醫療儀器類 | | 7.21 | 14.82 | -3.09 | -0.19 | 1.18 | -2.05 | 9.81 | -1.88 | -3.53 | 0.04 |
| (3) 基本營業費用 | | | | | | | | | | | |
| —醫療儀器類與台灣地區房屋租金價格指數—營業用(或消費者物價指數—居住類房租項 ^{註3})之平均值 | | 7.05 | 6.43 | -1.57 | 0.07 | 1.06 | -0.72 | 4.78 | -0.97 | -1.65 | 0.03 |
| (4) 其他營業費用 | | | | | | | | | | | |
| 消費者物價指數—總指數 | | 7.49 | 7.25 | 2.30 | 0.60 | 1.80 | 3.53 | -0.87 | 0.97 | 1.42 | 1.94 |

資料來源：衛生福利部（前衛生署）報奉行政院核定之年度全民健康保險醫療給付費用總額範圍。

註：1. 權數：96~98 年度，依費協會 91.3.15 及 93.3.12 會議決議，參採衛生福利部統計處調查資料，採第 5~95 百分位值之平均數。99~103 年度依衛生福利部 98 年總額相關會議決議，參採行政院主計總處（前行政院主計處）95 年工商及服務業普查所作之「醫療機構專案調查實施計畫」調查，採第 5~95 百分位值之平均數為新權重。

2. 指數：參採行政院主計總處各年「物價統計月報」與「薪資與生產力統計月報」。93~98 年度以 90 年為 100，99~103 年度改以 95 年為 100，各項「成本指數年增率」之計算，以 103 年度為例，指數採計時程為 101 年對 100 年的比值。

3. 行政院主計總處自 97 年 2 月起停編「台灣地區房屋租金價格指數」，爰自 99 年起改採「消費者物價指數—居住類房租項」。

三、各總額部門醫療服務成本指數改變率--96~103年度總額(續)

--西醫診所

| 總額年度 指標類別 | 權數(%) | | 指數年增率(%) | | | | | | | |
|---|-------------|--------------|-----------------|-----------------|-----------------|-----------------|------------------|------------------|-------------------|--------------------|
| | 96~98 年度 | 99~103 年度 | 96年度 (93-94) | 97年度 (94-95) | 98年度 (95-96) | 99年度 (96-97) | 100年度 (97-98) | 101年度 (98-99) | 102年度 (99-100) | 103年度 (100-101) |
| 醫療服務成本指數 | 100.00 | 100.00 | 0.50 | 0.64 | 1.63 | 0.08 | -0.77 | 0.99 | 1.17 | -0.36 |
| (1) 人事費用 | | | | | | | | | | |
| 工業及服務業每人每月平均薪資指數 | 54.44 | 52.24 | 1.38 | 1.13 | 2.28 | 0.02 | -4.31 | 5.34 | 2.73 | 0.54 |
| (2) 藥品、藥材及耗材成本 | 30.07 | 30.66 | | | | | | | | |
| —藥品類 | 22.55 | 24.12 | -0.28 | -0.16 | 0.10 | -0.11 | 2.14 | -6.40 | 0.05 | -3.79 |
| —醫療儀器類 | 7.52 | 6.54 | -3.09 | -0.19 | 1.18 | -2.05 | 9.81 | -1.88 | -3.53 | 0.04 |
| (3) 基本營業費用 | | | | | | | | | | |
| —醫療儀器類與台灣地區房屋租金價格指數—營業用(或消費者物價指數—居住類房租項 ^{註3})之平均值 | 8.38 | 8.87 | -1.57 | 0.07 | 1.06 | -0.72 | 4.78 | -0.97 | -1.65 | 0.33 |
| (4) 其他營業費用 | | | | | | | | | | |
| 消費者物價指數—總指數 | 7.11 | 8.23 | 2.30 | 0.60 | 1.80 | 3.53 | -0.87 | 0.97 | 1.42 | 1.94 |

--醫院

| 指標類別 | 總額年度 | 權數(%) | | 指數年增率(%) | | | | | | | |
|---|------|-------------|--------------|-----------------|-----------------|-----------------|-----------------|------------------|------------------|-------------------|--------------------|
| | | 96~98 年度 | 99~103 年度 | 96年度 (93-94) | 97年度 (94-95) | 98年度 (95-96) | 99年度 (96-97) | 100年度 (97-98) | 101年度 (98-99) | 102年度 (99-100) | 103年度 (100-101) |
| 醫療服務成本指數 | | 100.00 | 100.00 | 0.76 | 0.66 | 1.61 | 0.26 | -0.35 | 0.79 | 0.99 | -0.19 |
| (1) 人事費用 | | | | | | | | | | | |
| 工業及服務業每人每月平均薪資指數 | | 51.97 | 45.81 | 1.38 | 1.13 | 2.28 | 0.02 | -4.31 | 5.34 | 2.73 | 0.54 |
| (2) 藥品、藥材及耗材成本 | | | | | | | | | | | |
| —藥品類 | | 24.89 | 22.05 | -0.28 | -0.16 | 0.10 | -0.11 | 2.14 | -6.40 | 0.05 | -3.79 |
| —醫療儀器類 | | 2.76 | 9.54 | -3.09 | -0.19 | 1.18 | -2.05 | 9.81 | -1.88 | -3.53 | 0.04 |
| (3) 基本營業費用 | | | | | | | | | | | |
| —醫療儀器類與台灣地區房屋租金價格指數—營業用(或消費者物價指數—居住類房租項 ^{註3})之平均值 | | 7.67 | 7.85 | -1.57 | 0.07 | 1.06 | -0.72 | 4.78 | -0.97 | -1.65 | 0.33 |
| (4) 其他營業費用 | | | | | | | | | | | |
| 消費者物價指數—總指數 | | 12.71 | 14.76 | 2.30 | 0.60 | 1.80 | 3.53 | -0.87 | 0.97 | 1.42 | 1.94 |

資料來源：衛生福利部(前衛生署)報奉行政院核定之年度全民健康保險醫療給付費用總額範圍。

註：1. 權數：96~98年度，依費協會 91.3.15 及 93.3.12 會議決議，參採衛生福利部統計處調查資料，採第 5~95 百分位值之平均數。99~103 年度依衛生福利部 98 年總額相關會議決議，參採行政院主計總處(前行政院主計處)95 年工商及服務業普查所作之「醫療機構專案調查實施計畫」調查，採第 5~95 百分位值之平均數為新權重。

2. 指數：參採行政院主計總處各年「物價統計月報」與「薪資與生產力統計月報」。93~98 年度以 90 年為 100，99~103 年度改以 95 年為 100，各項「成本指數年增率」之計算，以 103 年度為例，指數採計時程為 101 年對 100 年的比值。

3. 行政院主計總處自 97 年 2 月起停編「台灣地區房屋租金價格指數」，爰自 99 年起改採「消費者物價指數—居住類房租項」。

三、各總額部門醫療服務成本指數改變率--104~107年度總額

--牙醫診所

| 指標類別 | 總額年度 | 權數(%) | 指數年增率(%) | | | |
|--------------------------------------|-------|--------|--------------------|--------------------|--------------------|--------------------|
| | | 104年度起 | 104年度 (101-102) | 105年度 (102-103) | 106年度 (103-104) | 107年度 (104-105) |
| 醫療服務成本指數 | | 100.00 | 0.26 | 2.369 | 1.925 | 1.164 |
| (1) 人事費用 | | 53.75 | | | | |
| 工業及服務業每人每月平均薪資指數 | | | 0.16 | | | |
| 1/2「工業及服務業」薪資 | | | | 2.865 | 3.679 | 1.273 |
| 1/2「醫療保健服務業」薪資 | | | | | | |
| (2) 藥品、藥材及耗材成本 | | | | | | |
| 躉售物價指數—醫療儀器及用品類 | 25.30 | 0.47 | 1.771 | -0.166 | 1.723 | |
| 全民健保藥費權重及躉售物價指數—西醫藥品類 | 5.18 | -0.96 | 3.687 | -0.301 | -3.255 | |
| (3) 基本營業費用 | | | | | | |
| 躉售物價指數—醫療器材及用品類與消費者物價指數 居住類房租之平均數 | 7.43 | 0.57 | 1.249 | 0.352 | 1.268 | |
| (4) 其他營業費用 | | | | | | |
| 消費者物價指數—總指數 | 8.33 | 0.80 | 1.197 | -0.308 | 1.399 | |

--中醫診所

| 指標類別 | 總額年度 | 權數(%) | 指數年增率(%) | | | |
|--------------------------------------|-------|--------|--------------------|--------------------|--------------------|--------------------|
| | | 104年度起 | 104年度 (101-102) | 105年度 (102-103) | 106年度 (103-104) | 107年度 (104-105) |
| 醫療服務成本指數 | | 100.00 | 0.48 | 2.643 | 1.755 | 1.128 |
| (1) 人事費用 | | 53.30 | | | | |
| 工業及服務業每人每月平均薪資指數 | | | 0.16 | | | |
| 1/2「工業及服務業」薪資 | | | | 2.865 | 3.679 | 1.273 |
| 1/2「醫療保健服務業」薪資 | | | | | | |
| (2) 藥品、藥材及耗材成本 | | | | | | |
| 躉售物價指數—醫療儀器及用品類 | 14.00 | 0.47 | 1.771 | -0.166 | 1.723 | |
| 躉售物價指數—藥品類之中藥濃縮製劑 | 20.15 | 1.15 | 3.551 | -0.815 | 0.236 | |
| (3) 基本營業費用 | | | | | | |
| 躉售物價指數—醫療器材及用品類與消費者物價指數 居住類房租之平均數 | 5.50 | 0.57 | 1.249 | 0.352 | 1.268 | |
| (4) 其他營業費用 | | | | | | |
| 消費者物價指數—總指數 | 7.05 | 0.80 | 1.197 | -0.308 | 1.399 | |

資料來源：衛生福利部報奉行政院核定之年度全民健康保險醫療給付費用總額範圍。

註：1.「權數」：104年度起採行政院主計總處100年工商及服務業普查所做「醫事機構專案調查實施計畫」調查，採第5~95百分位值之平均數為新權重。

2. 指數：

- (1) 參採行政院主計總處各年「物價統計月報」與「薪資與生產力統計月報」。104年度起改以100年為100，除主計總處例行公告外，餘由衛生福利部另行彙整。各項「成本指數年增率」之計算，以106年度為例，指數採計時程為104年對103年的比值。
- (2) 105年度總額起，人事費用改採「工業及服務業」與「醫療保健服務業」薪資指數之平均數。另牙醫部門藥品類改採全民健保藥費權重，並以101年為基期。

三、各總額部門醫療服務成本指數改變率--104~107年度總額(續)

--西醫診所

| 指標類別 | 總額年度 | 權數(%) 104年度起 | 指數年增率(%) | | | |
|--------------------------------------|------|-----------------|--------------------|--------------------|--------------------|--------------------|
| | | | 104年度 (101-102) | 105年度 (102-103) | 106年度 (103-104) | 107年度 (104-105) |
| 醫療服務成本指數 | | 100.00 | -0.02 | 2.272 | 1.968 | 0.392 |
| (1) 人事費用 | | 54.36 | | | | |
| 工業及服務業每人每月平均薪資指數 | | | 0.16 | | | |
| 1/2「工業及服務業」薪資 | | | | 2.865 | 3.679 | 1.273 |
| 1/2「醫療保健服務業」薪資 | | | | | | |
| (2) 藥品、藥材及耗材成本 | | | | | | |
| 躉售物價指數—醫療儀器及用品類 | | 6.81 | 0.47 | 1.771 | -0.166 | 1.723 |
| 全民健保藥費權重及躉售物價指數—西醫藥品類 | | 25.60 | -0.96 | 1.711 | -0.089 | -2.432 |
| (3) 基本營業費用 | | | | | | |
| 躉售物價指數—醫療器材及用品類與消費者物價指數 居住類房租之平均數 | | 5.43 | 0.57 | 1.249 | 0.352 | 1.268 |
| (4) 其他營業費用 | | | | | | |
| 消費者物價指數—總指數 | | 7.8 | 0.80 | 1.197 | -0.308 | 1.399 |

--醫院

| 指標類別 | 總額年度 | 權數(%) 104年度起 | 指數年增率(%) | | | |
|--------------------------------------|------|-----------------|--------------------|--------------------|--------------------|--------------------|
| | | | 104年度 (101-102) | 105年度 (102-103) | 106年度 (103-104) | 107年度 (104-105) |
| 醫療服務成本指數 | | 100.00 | 0.09 | 2.485 | 2.307 | 0.662 |
| (1) 人事費用 | | 50.52 | | | | |
| 工業及服務業每人每月平均薪資指數 | | | 0.16 | | | |
| 1/2「工業及服務業」薪資 | | | | 2.865 | 3.679 | 1.273 |
| 1/2「醫療保健服務業」薪資 | | | | | | |
| (2) 醫療材料費用 | | | | | | |
| 躉售物價指數—醫療儀器及用品類 | | 9.53 | 0.47 | 1.771 | -0.116 | 1.723 |
| (3) 藥品費用 | | | | | | |
| 躉售物價指數—西醫藥品類 | | 20.21 | -0.96 | 3.146 | 2.321 | -2.168 |
| (4) 基本營業費用 | | | | | | |
| 躉售物價指數—醫療器材及用品類與消費者物價指數 居住類房租之平均數 | | 7.83 | 0.57 | 1.249 | 0.352 | 1.268 |
| (5) 其他營業費用 | | | | | | |
| 消費者物價指數—總指數 | | 11.91 | 0.80 | 1.197 | -0.308 | 1.399 |

資料來源：衛生福利部報奉行政院核定之年度全民健康保險醫療給付費用總額範圍。

註：1.「權數」：104年度起採行政院主計總處100年工商及服務業普查所做「醫事機構專案調查實施計畫」調查，採第5~95百分位值之平均數為新權重。

2. 指數：

- (1) 參採行政院主計總處各年「物價統計月報」與「薪資與生產力統計月報」。104年度起改以100年為100，除主計總處例行公告外，餘由衛生福利部另行彙整。各項「成本指數年增率」之計算，以106年度為例，指數採計時程為104年對103年的比值。
- (2) 105年度總額起，人事費用改採「工業及服務業」與「醫療保健服務業」薪資指數之平均數。另西醫基層部門藥品類改採全民健保藥費權重，並以101年為基期。

四、投保人口預估成長率

--102~107年度總額(採臺灣人口中推計資料預估)

| 總額年度 | 年度 | | 年底人口數(千人) | | | 成長率 |
|------|-----|------|-----------|--------|--------|---------------|
| | 民國 | 西元 | 總人口 | 男 | 女 | |
| 102年 | 101 | 2012 | 23,256 | 11,631 | 11,624 | 0.163% |
| | 102 | 2013 | 23,294 | 11,627 | 11,667 | |
| 103年 | 102 | 2013 | 23,381 | 11,689 | 11,692 | 0.205% |
| | 103 | 2014 | 23,429 | 11,696 | 11,733 | |
| 104年 | 103 | 2014 | 23,429 | 11,696 | 11,733 | 0.175% |
| | 104 | 2015 | 23,470 | 11,700 | 11,769 | |
| 105年 | 104 | 2015 | 23,458 | 11,691 | 11,767 | 0.140% |
| | 105 | 2016 | 23,491 | 11,690 | 11,801 | |
| 106年 | 105 | 2016 | 23,491 | 11,690 | 11,801 | 0.113% |
| | 106 | 2017 | 23,517 | 11,687 | 11,831 | |
| 107年 | 106 | 2017 | 23,595 | 11,731 | 11,864 | 0.175% |
| | 107 | 2018 | 23,637 | 11,737 | 11,900 | |

資料來源：國家發展委員會網頁--中華民國人口推計-中推計。

註：人口成長率差值校正：考量協商當時尚無法取得該年度實際投保人口數，爰自97年度開始，總額基期須校正「投保人口成長率」預估與實際之差值(即N年總額基期須校正N-2年投保人口成長率差值)。

--108年度總額(採最近1年投保人口資料預估)

| 年度 \ 季別 | 第一季 | 第二季 | 第三季 | 第四季 | 全年 |
|------------|------------|------------|------------|------------|---------------|
| 105年季中投保人數 | 23,484,929 | 23,479,403 | 23,527,493 | 23,528,993 | 23,505,205 |
| 106年季中投保人數 | 23,564,693 | 23,572,399 | 23,589,099 | 23,631,849 | 23,589,510 |
| --增加人數 | 79,764 | 92,996 | 61,606 | 102,856 | 84,306 |
| --成長率 | 0.34% | 0.40% | 0.26% | 0.44% | 0.359% |

資料來源：中央健康保險署

註：1.108年總額改按最近一年可取得之實際投保人口成長率(4季均數)估算；人口成長率差值校正同102~107年。

2.106年投保人口數未包含「受刑人」，受刑人費用另於其他預算項下編列。

伍、牙醫門診總額

一、醫療利用概況 (一)

| 項目 | 年 | 102 | 103 | | 104 ^{註5} | | 105 | | 106 | |
|----------------------|---|---------|---------|-------|-------------------|-------|---------|-------|---------|-------|
| | | 值 | 值 | 成長率 | 值 | 成長率 | 值 | 成長率 | 值 | 成長率 |
| 總件數(千件) | | 32,143 | 32,536 | 1.2% | 32,286 | -0.8% | 32,150 | -0.4% | 33,369 | 3.8% |
| -- 醫院 | | 2,498 | 2,524 | 1.0% | 2,556 | 1.3% | 2,574 | 0.7% | 2,706 | 5.1% |
| -- 診所 | | 29,644 | 30,012 | 1.2% | 29,730 | -0.9% | 29,576 | -0.5% | 30,663 | 3.7% |
| 總費用點數(百萬點) | | 38,757 | 39,638 | 2.3% | 40,275 | 1.6% | 41,326 | 2.6% | 44,043 | 6.6% |
| -- 醫院 | | 3,326 | 3,455 | 3.9% | 3,576 | 3.5% | 3,709 | 3.7% | 4,018 | 8.3% |
| -- 診所 | | 34,992 | 35,726 | 2.1% | 36,219 | 1.4% | 37,127 | 2.5% | 39,502 | 6.4% |
| -- 交付機構 | | 438 | 457 | 4.3% | 481 | 5.2% | 490 | 1.9% | 523 | 6.8% |
| 就醫人數(千人) | | 10,523 | 10,658 | 1.3% | 10,818 | 1.5% | 10,812 | -0.1% | 11,167 | 3.3% |
| 平均每件就醫費用點數 | | 1,206 | 1,218 | 1.0% | 1,247 | 2.4% | 1,285 | 3.0% | 1,320 | 2.7% |
| 平均每人就醫次數 | | 1.39 | 1.40 | 0.7% | 1.38 | -1.6% | 1.37 | -0.8% | 1.41 | 3.4% |
| 平均每人就醫費用點數 | | 1,675 | 1,703 | 1.7% | 1,716 | 0.8% | 1,755 | 2.3% | 1,863 | 6.1% |
| 就醫者平均每人就醫次數 | | 3.05 | 3.05 | -0.1% | 2.98 | -2.2% | 2.97 | -0.4% | 2.99 | 0.5% |
| 就醫者平均每人就醫費用點數 | | 3,683 | 3,719 | 1.0% | 3,723 | 0.1% | 3,822 | 2.7% | 3,944 | 3.2% |
| 主要處置項目件數(千件) | | | | | | | | | | |
| -- 牙結石清除 (全口) | | 8,187 | 8,419 | 2.8% | 8,662 | 2.9% | 8,771 | 1.3% | 9,160 | 4.4% |
| -- 牙體復形 | | 11,240 | 11,179 | -0.5% | 10,930 | -2.2% | 10,488 | -4.0% | 10,300 | -1.8% |
| -- 根管治療 | | 3,188 | 3,181 | -0.2% | 3,183 | 0.1% | 3,178 | -0.2% | 3,280 | 3.2% |
| -- 牙周病處置 | | 12,341 | 12,848 | 4.1% | 13,293 | 3.5% | 13,509 | 1.6% | 14,482 | 7.2% |
| -- 簡單性及複雜性拔牙 (口顎外科) | | 2,283 | 2,303 | 0.9% | 2,297 | -0.3% | 2,237 | -2.6% | 2,285 | 2.1% |
| -- 單純齒及複雜齒切除術 (口顎外科) | | 273 | 282 | 3.3% | 300 | 6.4% | 309 | 2.8% | 327 | 6.0% |
| 每位牙醫師平均每月件數 | | 210 | 206 | -1.5% | 200 | -3.4% | 193 | -3.3% | 195 | 1.0% |
| 每位牙醫師平均每月費用點數 | | 252,756 | 251,558 | -0.5% | 248,872 | -1.1% | 248,010 | -0.3% | 257,095 | 3.7% |

資料來源：中央健康保險署倉儲資料。

註：1. 總件數不含交付機構 (包括特約藥局、醫事檢驗所、醫事放射所及物理治療所) 及補報部分醫令或醫令差額申報件數；費用點數與藥費則含括。

2. 平均每人就醫次數及費用點數之計算，分母：各季採季中 (2、5、8、11 月) 保險對象人數、各年採四季季中平均數。

3. 就醫者平均每人就醫次數及費用點數之計算，分母：依就醫分區業務組歸戶後的就醫人數。

4. 每位牙醫師平均每月件數及費用點數之計算，分母：各季採季末 (3、6、9、12 月)、各年採年底 (12 月) 特約院所牙醫師人數。

5. 107 年健保署倉儲資料庫改版，件數計算方式改變，原療程件數係各自計件，自 104 年起合併為 1 件，故門診件數較往年下降，亦影響件數相關項目之統計數值。

一、醫療利用概況(續一)

| 項目 | 106 | | 106Q1 | | 106Q2 | | 106Q3 | | 106Q4 | |
|-------------------------|---------|-------|---------|-------|---------|-------|---------|-------|---------|-------|
| | 值 | 成長率 | 值 | 成長率 | 值 | 成長率 | 值 | 成長率 | 值 | 成長率 |
| 總件數(千件) | 33,369 | 3.8% | 8,022 | 4.5% | 8,188 | 3.0% | 8,688 | 7.2% | 8,470 | 0.5% |
| -- 醫院 | 2,706 | 5.1% | 649 | 6.1% | 659 | 3.9% | 712 | 8.5% | 687 | 2.1% |
| -- 診所 | 30,663 | 3.7% | 7,374 | 4.4% | 7,529 | 3.0% | 7,976 | 7.1% | 7,783 | 0.4% |
| 總費用點數(百萬點) | 44,043 | 6.6% | 10,438 | 8.3% | 10,864 | 5.7% | 11,477 | 9.5% | 11,265 | 3.1% |
| -- 醫院 | 4,018 | 8.3% | 946 | 9.7% | 984 | 7.1% | 1,065 | 12.2% | 1,023 | 4.5% |
| -- 診所 | 39,502 | 6.4% | 9,367 | 8.1% | 9,749 | 5.5% | 10,275 | 9.2% | 10,111 | 3.0% |
| -- 交付機構 | 523 | 6.8% | 125 | 9.4% | 130 | 6.0% | 137 | 9.3% | 131 | 2.8% |
| 就醫人數(千人) | 11,167 | 3.3% | 4,608 | 5.0% | 4,623 | 3.8% | 4,933 | 7.4% | 4,808 | 1.5% |
| 平均每件就醫費用點數 | 1,320 | 2.7% | 1,301 | 3.6% | 1,327 | 2.5% | 1,321 | 2.1% | 1,330 | 2.6% |
| 平均每人就醫次數 | 1.41 | 3.4% | 0.34 | 4.2% | 0.35 | 2.6% | 0.37 | 6.7% | 0.36 | 0.1% |
| 平均每人就醫費用點數 | 1,863 | 6.1% | 442 | 7.9% | 460 | 5.2% | 485 | 8.9% | 476 | 2.7% |
| 就醫者平均每人就醫次數 | 2.99 | 0.5% | 1.74 | -0.5% | 1.77 | -0.7% | 1.76 | -0.2% | 1.76 | -1.0% |
| 就醫者平均每人就醫費用點數 | 3,944 | 3.2% | 2,265 | 3.1% | 2,350 | 1.8% | 2,326 | 1.9% | 2,343 | 1.6% |
| 主要處置項目件數(千件) | | | | | | | | | | |
| -- 牙結石清除(全口) | 9,160 | 4.4% | 2,214 | 5.2% | 2,215 | 2.9% | 2,447 | 8.6% | 2,285 | 1.1% |
| -- 牙體復形 | 10,300 | -1.8% | 2,530 | -2.6% | 2,507 | -2.6% | 2,629 | 1.9% | 2,634 | -3.7% |
| -- 根管治療 | 3,280 | 3.2% | 781 | 3.5% | 822 | 3.2% | 841 | 5.6% | 836 | 0.7% |
| -- 牙周病處置 | 14,482 | 7.2% | 3,459 | 6.8% | 3,530 | 6.2% | 3,829 | 11.4% | 3,663 | 4.4% |
| -- 簡單性及複雜性拔牙 (口顎外科) | 2,285 | 2.1% | 540 | 4.7% | 580 | 1.6% | 601 | 4.8% | 564 | -2.4% |
| -- 單純齒及複雜齒切除術 (口顎外科) | 327 | 6.0% | 76 | 7.4% | 79 | 4.9% | 96 | 10.2% | 77 | 1.1% |
| 每位牙醫師平均每月件數 | 195 | 1.0% | 192 | 1.3% | 197 | 0.0% | 207 | 4.1% | 198 | -2.2% |
| 每位牙醫師平均每月費用點數 | 257,095 | 3.7% | 250,307 | 4.9% | 260,800 | 2.5% | 273,377 | 6.3% | 263,031 | 0.3% |

資料來源：中央健康保險署倉儲資料。

註：1. 總件數不含交付機構(包括特約藥局、醫事檢驗所、醫事放射所及物理治療所)及補報部分醫令或醫令差額申報件數；費用點數與藥費則含括。

2. 平均每人就醫次數及費用點數之計算，分母：各季採季中(2、5、8、11月)保險對象人數、各年採四季季中平均數。

3. 就醫者平均每人就醫次數及費用點數之計算，分母：依就醫分區業務組歸戶後的就醫人數。

4. 每位牙醫師平均每月件數及費用點數之計算，分母：各季採季末(3、6、9、12月)、各年採年底(12月)特約院所牙醫師人數。

5. 107年健保署倉儲資料庫改版，件數計算方式改變，原療程件數係各自計件，自104年起合併為1件，故門診件數較往年下降，亦影響件數相關項目之統計數值。

一、醫療利用概況(二)

| 項目 | 年 | 102 | | 103 | | 104 | | 105 | | 106 | |
|------------------------|---|--------|--------|-------|--------|-------|--------|-------|--------|-------|--|
| | | 值 | 值 | 成長率 | 值 | 成長率 | 值 | 成長率 | 值 | 成長率 | |
| 主要處置項目費用點數 (百萬點) | | | | | | | | | | | |
| --牙結石清除 (全口) | | 4,913 | 5,052 | 2.8% | 5,197 | 2.9% | 5,263 | 1.3% | 5,496 | 4.4% | |
| --牙體復形 | | 13,091 | 13,056 | -0.3% | 12,756 | -2.3% | 12,103 | -5.1% | 11,886 | -1.8% | |
| --根管治療 | | 5,317 | 5,383 | 1.2% | 5,280 | -1.9% | 5,231 | -0.9% | 5,929 | 13.4% | |
| --牙周病處置 | | 6,239 | 6,454 | 3.4% | 6,643 | 2.9% | 6,732 | 1.3% | 7,080 | 5.2% | |
| --簡單性及複雜性拔牙 (口顎外科) | | 1,954 | 2,008 | 2.8% | 2,034 | 1.3% | 2,002 | -1.6% | 2,081 | 3.9% | |
| --單純齒及複雜齒切除術 (口顎外科) | | 826 | 883 | 6.8% | 947 | 7.3% | 977 | 3.2% | 1,044 | 6.8% | |

二、醫療利用概況--分項費用

| 項目 | 年 | 102 | 103 | | 104 ^{註2} | | 105 | | 106 | |
|--------------------------|---|--------|--------|-------|-------------------|-------|--------|-------|--------|-------|
| | | 值 | 值 | 占率 | 值 | 占率 | 值 | 占率 | 值 | 占率 |
| 分項費用(百萬點) | | | | | | | | | | |
| --診察費 | | 8,782 | 8,966 | 22.6% | 9,464 | 23.5% | 10,127 | 24.5% | 10,756 | 24.4% |
| --診療費 | | 29,430 | 30,106 | 76.0% | 30,228 | 75.1% | 30,616 | 74.1% | 32,670 | 74.2% |
| --藥費 | | 325 | 340 | 0.9% | 341 | 0.8% | 338 | 0.8% | 357 | 0.8% |
| --藥事服務費 | | 219 | 226 | 0.6% | 243 | 0.6% | 246 | 0.6% | 260 | 0.6% |
| 牙結石清除(全口)件數(千件)及其占總件數百分比 | | 8,187 | 8,419 | 25.9% | 8,662 | 26.8% | 8,771 | 27.3% | 9,160 | 27.5% |
| 牙周病件數(千件)及其占總件數百分比 | | 12,341 | 12,848 | 39.5% | 13,293 | 41.2% | 13,509 | 42.0% | 14,482 | 43.4% |
| 就醫人數(千人)及就醫率 | | 10,520 | 10,658 | 45.8% | 10,818 | 46.1% | 10,812 | 45.9% | 11,167 | 47.2% |
| 部分負擔(百萬點)及其占總費用點數百分比 | | 1,499 | 1,517 | 3.8% | 1,527 | 3.8% | 1,523 | 3.7% | 1,580 | 3.6% |

資料來源：中央健康保險署倉儲資料。

註：1.藥費、藥事服務費與部分負擔含交付機構申報點數。

2.107年健保署倉儲資料庫改版，件數計算方式改變，原療程件數係各自計件，自104年起合併為1件，故門診件數較往年下降，亦影響件數相關項目之統計數值。

3.就醫率之計算，分母採各年四季季中(2、5、8、11月)保險對象人數之平均數。

一、醫療利用概況(續二)

| 項目 | 年(季) | 106 | | 106Q1 | | 106Q2 | | 106Q3 | | 106Q4 | |
|------------------------|------|--------|-------|-------|-------|-------|-------|-------|-------|-------|-----|
| | | 值 | | 值 | 成長率 | 值 | 成長率 | 值 | 成長率 | 值 | 成長率 |
| 主要處置項目費用點數 (百萬點) | | | | | | | | | | | |
| --牙結石清除(全口) | | 5,496 | 1,329 | 5.2% | 1,329 | 2.9% | 1,468 | 8.6% | 1,371 | 1.1% | |
| --牙體復形 | | 11,886 | 2,894 | -4.4% | 2,897 | -2.8% | 3,034 | 2.6% | 3,062 | -2.4% | |
| --根管治療 | | 5,929 | 1,338 | 7.8% | 1,521 | 15.2% | 1,542 | 18.1% | 1,529 | 12.1% | |
| --牙周病處置 | | 7,080 | 1,705 | 5.6% | 1,718 | 3.8% | 1,881 | 9.4% | 1,776 | 1.9% | |
| --簡單性及複雜性拔牙 (口顎外科) | | 2,081 | 488 | 6.6% | 529 | 3.4% | 547 | 6.6% | 517 | -0.5% | |
| --單純齒及複雜齒切除術 (口顎外科) | | 1,044 | 241 | 8.3% | 250 | 5.6% | 307 | 10.9% | 245 | 1.8% | |

二、醫療利用概況--分項費用(續)

| 項目 | 年(季) | 106 | 106Q1 | | 106Q2 | | 106Q3 | | 106Q4 | |
|--------------------------|------|--------|-------|-------|-------|-------|-------|-------|-------|-------|
| | | 值 | 值 | 占率 | 值 | 占率 | 值 | 占率 | 值 | 占率 |
| 分項費用(百萬點) | | | | | | | | | | |
| --診察費 | | 10,756 | 2,581 | 24.7% | 2,636 | 24.3% | 2,806 | 24.5% | 2,732 | 24.3% |
| --診療費 | | 32,670 | 7,708 | 73.8% | 8,073 | 74.3% | 8,510 | 74.1% | 8,379 | 74.4% |
| --藥費 | | 357 | 86 | 0.8% | 89 | 0.8% | 93 | 0.8% | 89 | 0.8% |
| --藥事服務費 | | 260 | 62 | 0.6% | 65 | 0.6% | 68 | 0.6% | 65 | 0.6% |
| 牙結石清除(全口)件數(千件)及其占總件數百分比 | | 9,160 | 2,214 | 27.6% | 2,215 | 27.0% | 2,447 | 28.2% | 2,285 | 27.0% |
| 牙周病件數(千件)及其占總件數百分比 | | 14,482 | 3,459 | 43.1% | 3,530 | 43.1% | 3,829 | 44.1% | 3,663 | 43.2% |
| 就醫人數(千人)及就醫率 | | 11,167 | 4,608 | 19.5% | 4,623 | 19.6% | 4,933 | 20.9% | 4,808 | 20.3% |
| 部分負擔(百萬)及其占總費用點數百分比 | | 1,580 | 380 | 3.6% | 387 | 3.6% | 412 | 3.6% | 400 | 3.6% |

資料來源：中央健康保險署倉儲資料。

註：1.藥費、藥事服務費與部分負擔含交付機構申報點數。

2.107年健保署倉儲資料庫改版，件數計算方式改變，原療程件數係各自計件，自104年起合併為1件，故門診件數較往年下降，亦影響件數相關項目之統計數值。

3.就醫率之計算，分母採各年四季季中(2、5、8、11月)保險對象人數之平均數。

三、醫療利用概況 -- 牙醫門診跨區就醫分布情形

--104年

| 投保業務組 | 就醫業務組 | | | | | | 投保業務組 點數占率 | 跨區 就醫率 |
|-----------|--------------|--------------|--------------|--------------|--------------|--------------|---------------|-----------|
| | 台北業務組 | 北區業務組 | 中區業務組 | 南區業務組 | 高屏業務組 | 東區業務組 | | |
| 台北業務組 | 81.5% | 7.2% | 4.5% | 2.6% | 3.6% | 0.5% | 38.1% | 18.5% |
| 北區業務組 | 12.0% | 78.6% | 4.6% | 2.8% | 1.8% | 0.2% | 14.8% | 21.4% |
| 中區業務組 | 3.3% | 1.9% | 91.3% | 2.0% | 1.4% | 0.1% | 18.1% | 8.7% |
| 南區業務組 | 4.5% | 1.6% | 4.2% | 85.0% | 4.6% | 0.1% | 12.8% | 15.0% |
| 高屏業務組 | 2.5% | 1.0% | 1.8% | 3.8% | 90.7% | 0.2% | 14.4% | 9.3% |
| 東區業務組 | 7.0% | 2.4% | 2.3% | 1.5% | 3.1% | 83.6% | 1.9% | 16.4% |
| 就醫業務組點數占率 | 34.5% | 15.1% | 19.7% | 13.2% | 15.6% | 1.9% | 100% | |
| 流入比率 | 10.0% | 23.1% | 16.4% | 17.9% | 16.3% | 16.7% | | |

--105年

| 投保業務組 | 就醫業務組 | | | | | | 投保業務組 點數占率 | 跨區 就醫率 |
|-----------|--------------|--------------|--------------|--------------|--------------|--------------|---------------|-----------|
| | 台北業務組 | 北區業務組 | 中區業務組 | 南區業務組 | 高屏業務組 | 東區業務組 | | |
| 台北業務組 | 81.0% | 7.4% | 4.6% | 2.8% | 3.6% | 0.5% | 38.1% | 19.0% |
| 北區業務組 | 12.1% | 78.3% | 4.7% | 2.8% | 1.8% | 0.3% | 14.9% | 21.7% |
| 中區業務組 | 3.3% | 1.9% | 91.2% | 2.1% | 1.4% | 0.1% | 18.1% | 8.8% |
| 南區業務組 | 4.3% | 1.6% | 4.2% | 85.2% | 4.5% | 0.2% | 12.9% | 14.8% |
| 高屏業務組 | 2.6% | 1.0% | 1.8% | 4.1% | 90.2% | 0.3% | 14.1% | 9.8% |
| 東區業務組 | 6.7% | 2.4% | 2.2% | 1.5% | 3.1% | 84.1% | 1.9% | 15.9% |
| 就醫業務組點數占率 | 34.3% | 15.2% | 19.8% | 13.5% | 15.3% | 1.9% | 100% | |
| 流入比率 | 10.1% | 23.4% | 16.6% | 18.2% | 16.6% | 17.0% | | |

--106年

| 投保業務組 | 就醫業務組 | | | | | | 投保業務組 點數占率 | 跨區 就醫率 |
|-----------|--------------|--------------|--------------|--------------|--------------|--------------|---------------|-----------|
| | 台北業務組 | 北區業務組 | 中區業務組 | 南區業務組 | 高屏業務組 | 東區業務組 | | |
| 台北業務組 | 80.8% | 7.6% | 4.6% | 2.9% | 3.6% | 0.5% | 38.4% | 19.2% |
| 北區業務組 | 12.3% | 78.1% | 4.8% | 2.8% | 1.8% | 0.3% | 15.1% | 21.9% |
| 中區業務組 | 3.4% | 1.9% | 91.0% | 2.1% | 1.4% | 0.2% | 17.9% | 9.0% |
| 南區業務組 | 4.4% | 1.9% | 4.2% | 85.0% | 4.4% | 0.2% | 12.9% | 15.0% |
| 高屏業務組 | 2.6% | 1.0% | 1.8% | 4.3% | 89.9% | 0.3% | 13.9% | 10.1% |
| 東區業務組 | 6.8% | 2.3% | 2.1% | 1.4% | 3.0% | 84.4% | 1.9% | 15.6% |
| 就醫業務組點數占率 | 34.5% | 15.5% | 19.6% | 13.5% | 15.0% | 1.9% | 100% | |
| 流入比率 | 10.2% | 23.8% | 16.9% | 18.8% | 16.9% | 17.4% | | |

資料來源：中央健康保險署。

註：1. 本表主要以投保業務組來看，即在某業務組就醫費用點數占某投保業務組費用點數之百分比。

2. 跨區就醫率（流出比率）：以投保業務組來看，即在某業務組投保，卻不在該業務組就醫之費用點數占該投保業務組費用點數之百分比。如：106年台北業務組跨區就醫率 $19.2\% = 100\% - 80.8\%$ 。

3. 流入比率：以就醫業務組來看，即在某業務組就醫，卻不在該業務組投保之費用點數占該就醫業務組費用點數之百分比。

4. 就醫業務組點數占率：即就醫業務組費用點數占全國費用點數之百分比。

5. 投保業務組點數占率：即投保業務組費用點數占全國費用點數之百分比。

6. 本表按一般服務之核定點數計算，不含專款項目。

四、一般服務浮動點值與平均點值分布情形

--浮動點值(浮動項目每點支付金額)分布情形

| 業務組別 年(季) | 台北業務組 | 北區業務組 | 中區業務組 | 南區業務組 | 高屏業務組 | 東區業務組 | 全區 |
|--------------|--------|--------|--------|--------|--------|--------|--------|
| 95Q1 | 0.8655 | 1.1110 | 0.9031 | 1.0554 | 0.9921 | 1.1542 | 0.9596 |
| 95Q2 | 0.9173 | 1.1419 | 0.9526 | 1.1072 | 1.0349 | 1.1536 | 0.9911 |
| 95Q3 | 0.9272 | 1.1543 | 0.9691 | 1.1149 | 1.0667 | 1.1535 | 1.0106 |
| 95Q4 | 0.9216 | 1.0896 | 0.9800 | 1.1054 | 1.0209 | 1.0626 | 0.9983 |
| 96Q1 | 0.8872 | 1.0355 | 0.8840 | 1.0062 | 0.9649 | 1.1354 | 0.9451 |
| 96Q2 | 0.9347 | 1.0890 | 0.9422 | 1.0740 | 1.0076 | 1.1554 | 0.9821 |
| 96Q3 | 0.9861 | 1.1419 | 0.9742 | 1.1231 | 1.0655 | 1.1520 | 1.0300 |
| 96Q4 | 0.8961 | 1.0395 | 0.9305 | 1.0541 | 1.0117 | 1.1523 | 0.9754 |
| 97Q1 | 0.8727 | 1.0377 | 0.9013 | 1.0193 | 0.9470 | 1.0830 | 0.9379 |
| 97Q2 | 0.8939 | 1.0648 | 0.9087 | 1.0478 | 0.9915 | 1.1604 | 0.9542 |
| 97Q3 | 0.9357 | 1.1059 | 0.9682 | 1.0763 | 1.0331 | 1.1507 | 0.9948 |
| 97Q4 | 0.8890 | 1.0233 | 0.9488 | 1.0520 | 1.0007 | 1.1527 | 0.9669 |
| 98Q1 | 0.9062 | 1.0114 | 0.8810 | 0.9883 | 0.9346 | 1.0636 | 0.9364 |
| 98Q2 | 0.8951 | 1.0239 | 0.9013 | 0.9955 | 0.9492 | 1.1104 | 0.9388 |
| 98Q3 | 0.9723 | 1.1029 | 0.9649 | 1.0778 | 1.0188 | 1.1604 | 1.0022 |
| 98Q4 | 0.9568 | 1.0783 | 0.9573 | 1.0532 | 0.9995 | 1.1506 | 0.9989 |
| 99Q1 | 0.9101 | 1.0301 | 0.9152 | 1.0079 | 0.9445 | 1.1227 | 0.9563 |
| 99Q2 | 0.9719 | 1.1060 | 0.9833 | 1.0791 | 1.0054 | 1.1583 | 1.0053 |
| 99Q3 | 0.9403 | 1.0563 | 0.9560 | 1.0582 | 1.0039 | 1.1512 | 0.9922 |
| 99Q4 | 0.9250 | 1.0172 | 0.9474 | 1.0253 | 0.9783 | 1.1524 | 0.9706 |
| 100Q1 | 0.9559 | 1.0695 | 0.9595 | 1.0275 | 0.9638 | 1.1522 | 0.9831 |
| 100Q2 | 0.9552 | 1.0705 | 0.9899 | 1.0590 | 0.9966 | 1.1522 | 0.9998 |
| 100Q3 | 0.9339 | 1.0270 | 0.9649 | 1.0452 | 0.9991 | 1.1522 | 0.9840 |
| 100Q4 | 0.9610 | 1.0624 | 0.9944 | 1.0787 | 1.0775 | 1.1521 | 1.0031 |
| 101Q1 | 0.9086 | 1.0198 | 0.9373 | 0.9780 | 0.9426 | 1.1522 | 0.9568 |
| 101Q2 | 0.9611 | 1.0775 | 0.9971 | 1.0672 | 1.0158 | 1.1522 | 1.0007 |
| 101Q3 | 0.9131 | 1.0161 | 0.9487 | 1.0156 | 0.9846 | 1.1520 | 0.9695 |
| 101Q4 | 0.9332 | 1.0292 | 0.9720 | 1.0446 | 0.9977 | 1.1520 | 0.9791 |
| 102Q1 | 0.8823 | 0.9957 | 0.9158 | 0.9597 | 0.9231 | 1.1522 | 0.9337 |
| 102Q2 | 0.9420 | 1.0650 | 0.9898 | 1.0380 | 0.9865 | 1.1521 | 0.9813 |
| 102Q3 | 0.9235 | 1.0302 | 0.9608 | 1.0110 | 0.9795 | 1.1521 | 0.9726 |
| 102Q4 | 0.9176 | 1.0308 | 0.9670 | 1.0193 | 0.9727 | 1.1475 | 0.9686 |
| 103Q1 | 0.8866 | 0.9951 | 0.9219 | 0.9487 | 0.9203 | 1.0748 | 0.9313 |
| 103Q2 | 0.9365 | 1.0323 | 0.9747 | 1.0186 | 0.9811 | 1.1582 | 0.9706 |
| 103Q3 | 0.8812 | 0.9951 | 0.9456 | 0.9881 | 0.9683 | 1.1322 | 0.9461 |
| 103Q4 | 0.9389 | 1.0266 | 0.9772 | 1.0227 | 0.9795 | 1.1534 | 0.9728 |
| 104Q1 | 0.8513 | 0.9624 | 0.9081 | 0.9302 | 0.9041 | 1.0483 | 0.9113 |
| 104Q2 | 0.9367 | 1.0272 | 0.9762 | 1.0067 | 0.9567 | 1.1287 | 0.9609 |
| 104Q3 | 0.9508 | 1.0273 | 0.9788 | 1.0173 | 0.9975 | 1.1552 | 0.9843 |
| 104Q4 | 0.9279 | 1.0103 | 0.9890 | 1.0202 | 0.9846 | 1.1371 | 0.9770 |
| 105Q1 | 0.9677 | 1.0679 | 1.0069 | 1.0363 | 0.9797 | 1.1430 | 0.9980 |
| 105Q2 | 0.9004 | 0.9797 | 0.9536 | 0.9648 | 0.9605 | 1.0789 | 0.9523 |
| 105Q3 | 0.9584 | 1.0391 | 0.9782 | 1.0070 | 1.0202 | 1.1557 | 0.9843 |
| 105Q4 | 0.9058 | 0.9922 | 0.9643 | 0.9680 | 0.9916 | 1.0913 | 0.9595 |
| 106Q1 | 0.9170 | 0.9973 | 0.9620 | 0.9605 | 0.9546 | 1.0759 | 0.9507 |
| 106Q2 | 0.8788 | 0.9558 | 0.9486 | 0.9467 | 0.9554 | 1.0672 | 0.9303 |
| 106Q3 | 0.8750 | 0.9490 | 0.9309 | 0.9421 | 0.9673 | 1.0744 | 0.9217 |
| 106Q4 | 0.9198 | 1.0037 | 0.9759 | 0.9884 | 0.9932 | 1.0982 | 0.9575 |

資料來源：中央健康保險署中醫門診總額各業務組一般服務每點支付金額結算說明表。

註：浮動點值 = [當季預算 - (藥費及議定點值核算之金額)] ÷ 浮動之服務項目核定總點數。

四、一般服務浮動點值與平均點值分布情形 (續)

--平均點值分布情形

| 業務組別 年(季) | 台北業務組 | 北區業務組 | 中區業務組 | 南區業務組 | 高屏業務組 | 東區業務組 | 全區 |
|--------------|--------|----------------------|--------|--------|--------|----------------------|--------|
| 95Q1 | 0.8791 | 1.1103 | 0.9114 | 1.0631 | 0.9971 | 1.1500 ^{註2} | 0.9601 |
| 95Q2 | 0.9081 | 1.1340 | 0.9492 | 1.0976 | 1.0306 | 1.1500 ^{註2} | 0.9912 |
| 95Q3 | 0.9262 | 1.1500 ^{註2} | 0.9682 | 1.1212 | 1.0630 | 1.1500 ^{註2} | 1.0105 |
| 95Q4 | 0.9237 | 1.1016 | 0.9793 | 1.1055 | 1.0251 | 1.0781 | 0.9983 |
| 96Q1 | 0.8943 | 1.0454 | 0.8916 | 1.0207 | 0.9699 | 1.1219 | 0.9456 |
| 96Q2 | 0.9265 | 1.0780 | 0.9383 | 1.0631 | 1.0038 | 1.1500 ^{註2} | 0.9822 |
| 96Q3 | 0.9770 | 1.1313 | 0.9722 | 1.1148 | 1.0601 | 1.1500 ^{註2} | 1.0298 |
| 96Q4 | 0.9132 | 1.0588 | 0.9344 | 1.0643 | 1.0165 | 1.1500 ^{註2} | 0.9756 |
| 97Q1 | 0.8783 | 1.0378 | 0.9043 | 1.0245 | 0.9532 | 1.0931 | 0.9384 |
| 97Q2 | 0.8908 | 1.0588 | 0.9088 | 1.0428 | 0.9875 | 1.1447 | 0.9546 |
| 97Q3 | 0.9286 | 1.0971 | 0.9639 | 1.0712 | 1.0291 | 1.1500 ^{註2} | 0.9948 |
| 97Q4 | 0.8987 | 1.0393 | 0.9508 | 1.0539 | 1.0038 | 1.1500 ^{註2} | 0.9672 |
| 98Q1 | 0.9041 | 1.0136 | 0.8872 | 0.9979 | 0.9410 | 1.0766 | 0.9369 |
| 98Q2 | 0.8980 | 1.0213 | 0.9006 | 0.9945 | 0.9482 | 1.1012 | 0.9393 |
| 98Q3 | 0.9594 | 1.0872 | 0.9605 | 1.0643 | 1.0125 | 1.1500 ^{註2} | 1.0022 |
| 98Q4 | 0.9599 | 1.0825 | 0.9583 | 1.0566 | 1.0013 | 1.1500 ^{註2} | 0.9989 |
| 99Q1 | 0.9191 | 1.0393 | 0.9193 | 1.0148 | 0.9499 | 1.1253 | 0.9567 |
| 99Q2 | 0.9614 | 1.0897 | 0.9779 | 1.0672 | 0.9998 | 1.1500 ^{註2} | 1.0053 |
| 99Q3 | 0.9462 | 1.0656 | 0.9586 | 1.0609 | 1.0040 | 1.1500 ^{註2} | 0.9923 |
| 99Q4 | 0.9283 | 1.0250 | 0.9486 | 1.0302 | 0.9808 | 1.1500 ^{註2} | 0.9708 |
| 100Q1 | 0.9509 | 1.0583 | 0.9588 | 1.0269 | 0.9653 | 1.1500 ^{註2} | 0.9833 |
| 100Q2 | 0.9557 | 1.0705 | 0.9874 | 1.0536 | 0.9937 | 1.1500 ^{註2} | 0.9998 |
| 100Q3 | 0.9381 | 1.0355 | 0.9671 | 1.0469 | 0.9989 | 1.1500 ^{註2} | 0.9841 |
| 100Q4 | 0.9567 | 1.0547 | 0.9920 | 1.0728 | 1.0067 | 1.1500 ^{註2} | 1.0031 |
| 101Q1 | 0.9186 | 1.0284 | 0.9427 | 0.9933 | 0.9488 | 1.1500 ^{註2} | 0.9571 |
| 101Q2 | 0.9523 | 1.0650 | 0.9920 | 1.0529 | 1.0089 | 1.1500 ^{註2} | 1.0007 |
| 101Q3 | 0.9223 | 1.0284 | 0.9531 | 1.0232 | 0.9875 | 1.1500 ^{註2} | 0.9697 |
| 101Q4 | 0.9303 | 1.0263 | 0.9702 | 1.0398 | 0.9965 | 1.1500 ^{註2} | 0.9792 |
| 102Q1 | 0.8924 | 1.0027 | 0.9212 | 0.9728 | 0.9304 | 1.1500 ^{註2} | 0.9343 |
| 102Q2 | 0.9319 | 1.0501 | 0.9834 | 1.0258 | 0.9808 | 1.1500 ^{註2} | 0.9815 |
| 102Q3 | 0.9275 | 1.0370 | 0.9635 | 1.0149 | 0.9803 | 1.1500 ^{註2} | 0.9729 |
| 102Q4 | 0.9195 | 1.0306 | 0.9968 | 1.0179 | 0.9736 | 1.1462 | 0.9688 |
| 103Q1 | 0.8933 | 1.0026 | 0.9264 | 0.9598 | 0.9257 | 1.0856 | 0.9320 |
| 103Q2 | 0.9280 | 1.0242 | 0.9703 | 1.0078 | 0.9755 | 1.1415 | 0.9708 |
| 103Q3 | 0.8920 | 1.0029 | 0.9485 | 0.9928 | 0.9697 | 1.1346 | 0.9466 |
| 103Q4 | 0.9291 | 1.0198 | 0.9746 | 1.0173 | 0.9786 | 1.1477 | 0.9731 |
| 104Q1 | 0.8685 | 0.9763 | 0.9148 | 0.9448 | 0.9118 | 1.0651 | 0.9121 |
| 104Q2 | 0.9216 | 1.0130 | 0.9703 | 0.9952 | 0.9522 | 1.1134 | 0.9612 |
| 104Q3 | 0.9486 | 1.0270 | 0.9787 | 1.0156 | 0.9937 | 1.1490 | 0.9845 |
| 104Q4 | 0.9328 | 1.0138 | 0.9882 | 1.0196 | 0.9859 | 1.1383 | 0.9772 |
| 105Q1 | 0.9605 | 1.0549 | 1.0053 | 1.0336 | 0.9803 | 1.1401 | 0.9981 |
| 105Q2 | 0.9140 | 0.9988 | 0.9587 | 0.9757 | 0.9627 | 1.0884 | 0.9527 |
| 105Q3 | 0.9479 | 1.0263 | 0.9763 | 1.0008 | 1.0142 | 1.1416 | 0.9844 |
| 105Q4 | 0.9166 | 1.0025 | 0.9658 | 0.9741 | 0.9946 | 1.1006 | 0.9599 |
| 106Q1 | 0.9156 | 0.9962 | 0.9626 | 0.9619 | 0.9586 | 1.0774 | 0.9512 |
| 106Q2 | 0.8871 | 0.9653 | 0.9503 | 0.9492 | 0.9556 | 1.0678 | 0.9309 |
| 106Q3 | 0.8768 | 0.9509 | 0.9331 | 0.9433 | 0.9664 | 1.0724 | 0.9224 |
| 106Q4 | 0.9120 | 0.9918 | 0.9721 | 0.9815 | 0.9906 | 1.0932 | 0.9578 |

資料來源：中央健康保險署中醫門診總額各業務組一般服務每點支付金額結算說明表。

註：1. 平均點值 = 當季預算 ÷ 所有服務之核定總點數 (含藥費金額)。

2. 依據「牙醫門診總額點值超過一定標準地區醫療利用目標值及保留款機制作業方案」，平均點值超過 1.15，啟動分區保留款機制，挹注其醫療資源不足地區改善方案。

3. 100 年起醫療資源不足地區巡迴醫療服務計畫之論量計酬費用 (每點支付金額以 1 元計)，自專款項目改移列由一般服務預算支付，本表平均點值含括該部分。

五、醫療品質指標

| 指標項目 | 年 | 參考值 ^{註1} (106年) | 102 | 103 | 104 | 105 | 106 |
|---------------------------------------|---|-----------------------------|---------|---------|--------|---------|---------|
| 牙體復形同牙位1年內平均再補率* | | <2.5% | 0.01% | 0.01% | 0.01% | 0.01% | 0.01% |
| 牙體復形同牙位2年內平均再補率* | | <4.6% | 0.26% | 0.25% | 0.25% | 0.25% | 0.27% |
| 牙齒填補1年內保存率* | | >87.90% | 97.40% | 97.50% | 97.70% | 97.81% | 97.88% |
| 牙齒填補2年內保存率* | | >83.92% | 92.87% | 92.95% | 93.24% | 93.55% | 93.66% |
| 同院所90日內根管治療完成率* | | >82.42% | 90.01% | 91.50% | 91.57% | 91.67% | 91.75% |
| 13歲(含)以上牙醫就醫全口牙結石清除率* | | >67.08% | 73.52% | 74.16% | 74.51% | 74.94% | 75.46% |
| 5歲以下牙醫就醫兒童牙齒預防保健服務人數比率* | | — | 79.25% | 89.56% | ... | ... | ... |
| 6歲以下牙醫就醫兒童牙齒預防保健服務人數比率* ^{註2} | | >81.82% | ... | ... | 90.77% | 92.41% | 88.96% |
| 院所感染控制申報率* | | >75.96% | 73.39% | 76.03% | 86.81% | 90.35% | 91.54% |
| 執行感染控制院所查核合格率* | | >75.71% | 94.69% | 96.08% | 94.14% | 93.44% | 95.69% |
| 牙齒填補—恆牙2年內保存率* | | >85.20% | 94.37% | 94.46% | 94.65% | 94.88% | 95.07% |
| 牙齒填補—乳牙1年內半保存率* | | >80.17% | 88.37% | 88.59% | 89.07% | 89.56% | 89.84% |
| 恆牙根管治療半年內保存率* | | >88.78% | 98.60% | 98.63% | 98.65% | 98.66% | 98.64% |
| 牙周病統合照護計畫執行率* | | 暫不訂定 | 123.48% | 109.26% | 99.94% | 117.81% | 123.01% |
| 民眾申訴及其他反應成案件數 | | — | 206 | 172 | 213 | 205 | 188 |

資料來源：部分資料(*)由健保署依「整體性醫療品質資訊」提供，民眾申訴及其他反應成案件數由該署另行提供。

註：1.參考值採牙醫門診總額品質確保方案所訂數值。

2.104年度將「5歲以下牙醫就醫兒童牙齒預防保健服務人數比率」修正為「6歲以下牙醫就醫兒童牙齒預防保健服務人數比率」。

件數

民眾申訴及其他反應成案件數統計

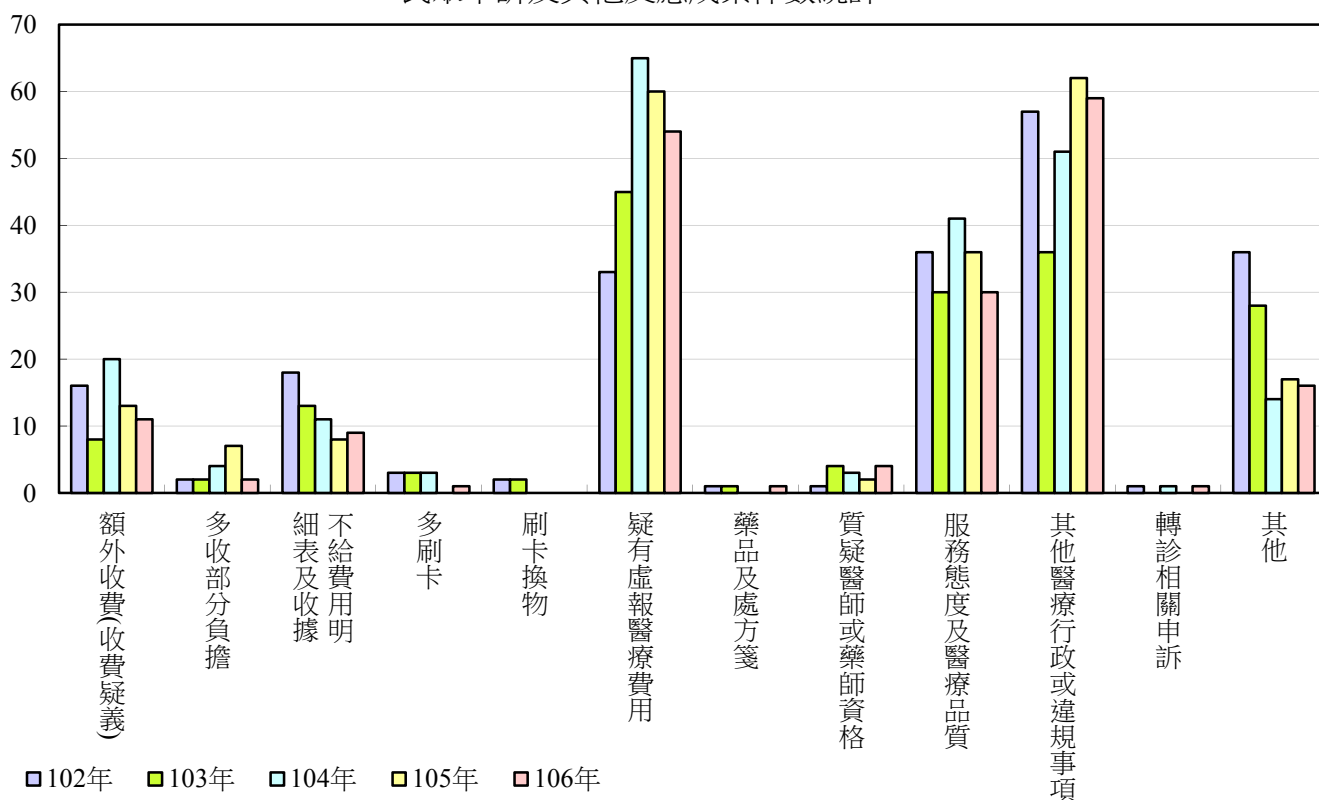

註：1.其他醫療行政或違規事項包括：事前審查、藥師未在場執業、規避門診量、要求病人連續看診、借卡看病等。

2.其他，如醫師看診時間與院所之公告不符等非屬前述事項之申訴案件。

五、醫療品質指標(續1)

--「6歲以下」兒童口腔狀況

| 年齡 | 性別 | 項目 | 乳齒齲蝕指數(deft/DMFT) | | | | 齲齒率(%) | | | | 填補率(%) | | | |
|------|----|----|-------------------|------|------|------|--------|-------|-------|-------|--------|-------|-------|-------|
| | | | 1997 | 2005 | 2006 | 2011 | 1997 | 2005 | 2006 | 2011 | 1997 | 2005 | 2006 | 2011 |
| 0-1歲 | 男 | | 0.00 | — | 0.00 | 0.00 | 0.00 | — | 0.00 | 0.20 | — | — | — | 0.00 |
| | 女 | | 0.00 | — | 0.00 | 0.00 | 0.00 | — | 0.00 | 0.20 | — | — | — | 0.00 |
| 1-2歲 | 男 | | 0.09 | — | 0.23 | 0.23 | 5.09 | — | 7.25 | 7.09 | 0.00 | — | 0.00 | 0.00 |
| | 女 | | 0.20 | — | 0.23 | 0.23 | 5.09 | — | 7.25 | 7.09 | 0.00 | — | 0.00 | 0.00 |
| 2-3歲 | 男 | | 2.61 | 1.43 | 1.37 | 1.24 | 60.12 | 40.12 | 40.12 | 31.40 | 0.00 | 8.27 | 4.77 | 4.89 |
| | 女 | | 2.54 | 1.29 | 1.37 | 1.24 | 60.12 | 40.12 | 40.12 | 31.40 | 0.00 | 0.70 | 4.77 | 4.89 |
| 3-4歲 | 男 | | 4.68 | 3.03 | 3.18 | 3.14 | 75.00 | 59.61 | 58.11 | 61.55 | 0.00 | 5.83 | 12.39 | 9.14 |
| | 女 | | 4.10 | 2.85 | 3.18 | 3.14 | 75.00 | 59.61 | 58.11 | 61.55 | 0.00 | 6.26 | 12.39 | 9.14 |
| 4-5歲 | 男 | | 6.63 | 4.72 | 4.98 | 5.02 | 89.13 | 72.83 | 72.59 | 78.05 | 2.14 | 13.45 | 16.99 | 19.74 |
| | 女 | | 7.29 | 4.29 | 4.98 | 5.02 | 89.13 | 72.83 | 72.59 | 78.05 | 0.14 | 20.52 | 16.99 | 19.74 |
| 5-6歲 | 男 | | 6.79 | 5.71 | 5.58 | 5.44 | 89.38 | 70.26 | 73.65 | 79.32 | 2.84 | 29.28 | 25.92 | 25.39 |
| | 女 | | 7.87 | 5.13 | 5.58 | 5.44 | 89.38 | 70.26 | 73.65 | 79.32 | 4.13 | 31.14 | 25.92 | 25.39 |

資料來源：衛生署國民健康局(現稱衛生福利部國民健康署)「台灣六歲以下兒童口腔狀況調查2004-2006」(1997、2005)、
「100年度台灣兒童及青少年口腔狀況調查」(2006、2011)。

註：1.deft為乳牙齲齒數(decayed)、拔牙數(extraction)、填補數(filled)teeth三種牙齒數的總和。DMFT為恆齒齲齒數(Decayed)、缺牙數(Missing)、填補數(Filled)teeth三種牙齒數的總和。

2.deft index：2005年較1997年調查結果為低，以5歲兒童而言，約少1.7顆左右，齲齒率減少20%左右。

3.2005年較1997年填補率高很多，主要是因為1997年為健保實施後第3年，父母尚無概念帶幼兒去接受治療；2004-2005年調查時，父母對牙科保健及醫療需求顯著提高，故填補率較1997年高出許多。

--「6~12歲」兒童口腔健康狀況

| 年 齡 | 項目 | 乳齒 | | | | | | 恆齒 | | | | | |
|--------|----|--------|------|--------|-------|--------|-------|--------|------|--------|-------|--------|-------|
| | | 乳齒齲蝕指數 | | 齲齒率(%) | | 填補率(%) | | 恆齒齲蝕指數 | | 齲齒率(%) | | 填補率(%) | |
| | | def t | | | | | | DMFT | | | | | |
| | | 2000 | 2006 | 2000 | 2006 | 2000 | 2006 | 2000 | 2006 | 2000 | 2006 | 2000 | 2006 |
| 6歲 | | 5.88 | 4.87 | 88.43 | 60.55 | 37.07 | 51.64 | 0.39 | 0.25 | 23.79 | 10.44 | 47.16 | 33.64 |
| 7歲 | | 5.29 | 5.03 | 89.59 | 59.65 | 39.16 | 58.35 | 0.52 | 0.48 | 36.12 | 12.50 | 55.25 | 55.28 |
| 8歲 | | 4.33 | 4.16 | 83.13 | 56.89 | 41.00 | 57.21 | 1.06 | 0.94 | 47.61 | 19.90 | 46.72 | 60.54 |
| 9歲 | | 2.92 | 2.59 | 81.64 | 44.07 | 38.47 | 58.98 | 1.36 | 1.07 | 57.07 | 20.44 | 61.10 | 62.37 |
| 10歲 | | 1.43 | 1.27 | 77.31 | 26.76 | 33.44 | 58.27 | 2.13 | 1.33 | 67.10 | 21.77 | 53.94 | 65.81 |
| 11歲 | | 0.47 | 0.55 | 59.50 | 13.56 | 37.66 | 59.60 | 2.34 | 2.00 | 67.07 | 28.84 | 55.30 | 68.44 |
| 12歲 | | 0.18 | 0.16 | 54.50 | 4.30 | 27.28 | 60.38 | 3.31 | 2.58 | 66.05 | 37.30 | 54.34 | 60.01 |

資料來源：衛生署國民健康局(現稱衛生福利部國民健康署)「88-89年台灣地區6-18歲人口之口腔調查資料」及「94-95年台灣地區兒童及青少年口腔狀況調查」。

註：12歲兒童之恆齒幾乎已全部萌發(除智齒外)。

--「12歲」兒童口腔健康狀況

| 年度 | 1981 | 1990 | 1996 | 2000 | 2006 | 2012 |
|------------|------|------|------|------|------|------|
| 恆齒齲蝕指數DMFT | 3.76 | 4.95 | 3.67 | 3.31 | 2.58 | 2.50 |

資料來源：衛生署國民健康局(現稱衛生福利部國民健康署)「台灣地區兒童及青少年口腔及衛生狀況調查」。

註：12歲兒童之恆齒幾乎已全部萌發(除智齒外)。

--「13-18歲」年齡層人口之恆齒狀況

| 年 齡 | 項目 | 恆齒齲蝕指數DMFT | | | 齲齒率(%) | | | 填補率(%) | | |
|--------|----|------------|------|------|--------|------|------|--------|------|------|
| | | 2000 | 2006 | 2012 | 2000 | 2006 | 2012 | 2000 | 2006 | 2012 |
| 13歲 | | 3.94 | 3.78 | 3.34 | 80.8 | 52.2 | 37.8 | 56.0 | 55.2 | 71.4 |
| 14歲 | | 4.38 | 4.23 | 4.41 | 83.4 | 54.1 | 45.0 | 63.5 | 55.9 | 69.4 |
| 15歲 | | 5.03 | 4.52 | 4.92 | 88.8 | 57.8 | 49.4 | 50.5 | 54.9 | 68.6 |
| 16歲 | | 5.32 | 4.72 | 5.29 | 87.8 | 51.9 | 49.1 | 63.9 | 60.8 | 67.7 |
| 17歲 | | 5.68 | 5.14 | 5.34 | 85.0 | 50.7 | 46.2 | 56.5 | 65.8 | 70.3 |
| 18歲 | | 6.01 | 4.86 | 5.38 | 86.6 | 50.8 | 46.7 | 56.7 | 64.2 | 70.9 |

資料來源：衛生署國民健康局(現稱衛生福利部國民健康署)「88-89年台灣地區6-18歲人口之口腔調查資料」、「94-95年台灣地區兒童及青少年口腔狀況調查」及「99-101年台灣地區兒童及青少年口腔及衛生狀況調查」。

五、醫療品質指標 (續2)

--「18-75歲以上」年齡層人口之恆齒狀況(2005年)

| 項目 年齡 | 恆齒齲蝕指數 DMFT | 齲齒盛行率 (%) | 填補率 (%) | 剩餘齒數 | 全口無牙率 (%) |
|----------|----------------|--------------|-------------|------------|--------------|
| 18-34 | 6.59±7.93 | 83.63 | 56.28±58.56 | 25.70±6.06 | 0.00 |
| 35-44 | 7.27±6.01 | 90.91 | 57.04±38.75 | 24.58±4.73 | 0.20 |
| 45-49 | 7.85±7.14 | 88.94 | 58.08±43.66 | 23.65±6.05 | 1.00 |
| 50-64 | 9.99±6.49 | 92.48 | 52.09±31.65 | 21.00±6.09 | 1.50 |
| 65-74 | 15.81±5.30 | 92.41 | 46.33±21.40 | 14.31±5.69 | 11.50 |
| 75以上 | 15.45±5.68 | 82.47 | 36.50±18.01 | 14.43±5.60 | 17.40 |

資料來源：衛生署國民健康局(現稱衛生福利部國民健康署)「92-94台灣地區成年與老年人口腔健康調查」。

--「65歲以上」老年人口剩餘齒數狀況

| 年 年齡 | 2005 | 2006 | 2009 |
|-----------|-------------------------|-------------------------------|-------------------------------|
| 65歲 以上 | 65~74：11.5 74以上：17.4 | 合計：21.5 男性：18.7 女性：24.3 | 合計：15.2 男性：12.9 女性：17.3 |

資料來源：衛生署國民健康局(現稱衛生福利部國民健康署)「台灣地區成年與老年人口腔健康調查2003-2005」、「衛生福利部國民健康署102年健康促進統計年報」。

--「18歲以上」人口社區牙周治療需求指數

| 項目 年 年齡 | 健康 CPI=0(%) | | 牙周囊袋 探測出血 CPI=1(%) | | 牙結石 CPI=2(%) | | 牙周囊袋深度 4-5mm CPI=3(%) | | 牙周囊袋深度 >6mm CPI=4(%) | |
|---------------|----------------|------|--------------------------|------|-----------------|------|-----------------------------|------|----------------------------|------|
| | 2005 | 2008 | 2005 | 2008 | 2005 | 2008 | 2005 | 2008 | 2005 | 2008 |
| | 2005 | 2008 | 2005 | 2008 | 2005 | 2008 | 2005 | 2008 | 2005 | 2008 |
| 18-34 | 44.7 | 1.5 | 22.9 | 4.9 | 29.2 | 60.4 | 2.2 | 28.3 | 1.0 | 4.9 |
| 35-44 | 35.4 | 0.6 | 30.6 | 2.4 | 28.2 | 43.9 | 4.5 | 37.4 | 1.4 | 15.6 |
| 45-49 | 37.0 | 0.7 | 24.1 | 0.9 | 30.5 | 32.2 | 5.2 | 45.0 | 3.2 | 21.3 |
| 50-64 | 24.3 | 0.2 | 31.0 | 1.6 | 33.1 | 28.7 | 8.8 | 45.4 | 2.7 | 24.2 |
| 65-74 | 12.4 | 0.6 | 30.9 | 0.9 | 41.0 | 25.8 | 14.7 | 46.0 | 1.0 | 26.7 |
| 75以上 | 11.6 | 0.0 | 22.0 | 0.0 | 49.5 | 23.3 | 11.2 | 56.2 | 5.7 | 20.6 |
| 全體 | - | 0.7 | - | 2.5 | - | 40.7 | - | 39.2 | - | 16.9 |

資料來源：衛生署國民健康局(現稱衛生福利部國民健康署)「92-94台灣地區成年人與老人口腔健康調查」、「台灣地區18歲以上人口牙周狀況(2007-2008)及保健行為之調查研究」。

註：18歲以上人口牙周狀況(2007-2008)之調查重點雖然不是牙周病，但受調查民眾之牙周病情況可能與一般民眾相似，對全國牙周病情況推估，仍具參考價值。此外，此調查不包括台北與高雄兩院轄市，可能對牙周病情形造成偏差，惟實際情況需待此二市之牙周病罹患率揭曉後才知道。

五、醫療品質指標 (續3)

--「18-75歲以上」年齡層人口之恆齒狀況(2016年)

| 項目 年齡 | 恆齒齲蝕指數 DMFT | 齲齒盛行率 (%) | 填補齒數 | 缺牙齒數 | 剩餘齒數 | 全口無牙率 (%) |
|----------|----------------|--------------|-----------|------------|------------|--------------|
| 18-34 | 11.51±6.22 | 96.5 | 7.34±5.22 | 2.43±2.57 | 28.52±2.18 | 0.00 |
| 35-44 | 13.61±5.55 | 99.5 | 7.87±4.99 | 4.50±2.71 | 27.50±2.71 | 0.00 |
| 45-49 | 13.51±5.87 | 99.4 | 7.06±4.91 | 5.33±3.93 | 26.67±3.93 | 0.40 |
| 50-64 | 13.96±6.56 | 99.2 | 5.78±4.96 | 7.07±5.50 | 24.93±5.50 | 0.70 |
| 65-74 | 17.27±8.13 | 99.8 | 4.81±4.94 | 11.18±8.38 | 20.82±8.38 | 4.44 |
| 75以上 | 20.68±8.40 | 100.0 | 3.81±4.46 | 15.29±9.27 | 16.71±9.27 | 9.99 |

資料來源：衛生福利部「104-105年度成年與老年人口腔健康調查計畫」。

--社區牙周治療需求指數

| 項目 | 健康 CPI=0(%) | 牙周囊袋深度 3.5mm探測出血及牙結石 CPI=1、2(%) | 牙周囊袋深度 3.5-5.5mm及>5.5mm CPI=3、4(%) |
|-------|----------------|---------------------------------------|--|
| 18-34 | 28.1 | 51.9 | 20.0 |
| 35-44 | 20.5 | 44.6 | 34.9 |
| 45-49 | 15.5 | 41.4 | 42.4 |
| 50-64 | 13.6 | 36.8 | 48.0 |
| 65-74 | 12.0 | 38.8 | 41.7 |
| 75以上 | 12.3 | 37.3 | 35.6 |

資料來源：衛生福利部「104-105年度成年與老年人口腔健康調查計畫」。

六、民眾滿意度變化情形

單位: %

| 調查時間 | | 102.05 | 103.07~ 103.08 | 104.08~ 104.10 | 105.08~ 105.10 | 106.09~ 106.10 |
|-----------|--------------------------------|--------------|-------------------|-------------------|-------------------|-------------------|
| 指標項目 | | | | | | |
| 醫療服務品質滿意度 | 對整體醫療結果滿意度 ^{註3} | 89.1 (96.5) | 91.0 (96.7) | 93.8 (96.8) | 93.3 (96.6) | 92.6 (94.3) |
| | 對診療環境滿意度 | 89.2 (98.3) | 88.3 (98.4) | 94.9 (98.5) | 95.5 (98.9) | — |
| | 對醫護人員服務態度滿意度 | 89.2 (96.9) | 89.6 (97.4) | 94.4 (98.3) | 94.1 (97.1) | — |
| | 對治療效果滿意度 | 86.1 (94.7) | 87.1 (95.1) | 91.4 (95.5) | 91.9 (95.4) | — |
| | 等候診療時間(中位數;平均數)(分) | (10; 18.7) | (10; 19.1) | (10; 19.6) | (10; 18.7) | — |
| | 對等候診療時間的感受(不會太久) | 77.5 | 80.2 | 79.3 | 84.3 | — |
| | 醫師看病及治療花費時間(中位數;平均數)(分) | (20; 21.6) | (20; 21.3) | (20; 22.2) | (20; 23.7) | — |
| | 對醫師看病及治療花費時間滿意度 | 77.8 (95.2) | 75.1 (93.2) | 91.1 (95.7) | 90.6 (95.2) | — |
| | 會跟醫師討論照護或治療方式的比例 | — | — | 85.6 | 82.5 | 89.5 |
| | 對醫師看病及治療過程滿意度 | 86.4 (96.0) | 86.4 (96.0) | 92.5 (97.3) | 93.2 (96.9) | — |
| | 醫護人員有無以簡單易懂的方式解說病情與照護方法(有) | 72.7 | 76.1 | 80.4 | 83.7 | 89.7 |
| 可近性 | 醫護人員有無進行衛教指導(有) | 72.4 | 75.0 | 73.7 | 76.1 | 74.8 |
| | 對預約到(或看到)醫師的容易度 | 69.6 (76.8) | 65.3 (72.7) | 74.8 (78.7) | 73.1 (76.6) | 63.0 (67.2) |
| | 對牙醫診所假日休診的感受(不便) ^{註4} | 31.1 | 30.0 | 10.3 | 8.2 | 10.4 |
| | 就醫單程交通時間(中位數;平均數)(分) | (10; 14.8) | (10; 16.9) | (10; 15.5) | (10; 16.0) | — |
| | 對就醫單程交通時間的感受(不會太久) | 91.2 | 89.9 | 92.6 | 91.2 | — |
| | 對院所交通便利性的滿意度 | — | — | — | — | 92.1 (93.5) |
| 付費情形 | 曾因就醫費用過高而不就診(是) | — | — | 5.1 | 15.2 | 18.2 |
| | 就醫費用(中位數;平均數)(元) | (100; 1,240) | (150; 1,090) | (150; 5,848) | (150; 1,687) | (150; 2,671) |
| | 對就醫費用的感受(便宜) | 48.3 (82.7) | 47.5 (82.9) | 42.4 (87.9) | 50.8 (86.6) | — |
| | 除掛號費與部分負擔,有無自付其他費用(有) | 7.5 | 7.1 | 8.9 | 9.1 | 13.1 |
| | 自付其他費用理由 ^{註5} | | | | | |
| | --健保不給付 | 82.3 | 75.6 | 80.5 | 79.6 | 81.3 |
| | --補健保給付差額 | 2.7 | 2.7 | 3.6 | 2.3 | 10.5 |

註: 1. 百分比為「非常滿意」加上「滿意」之比例; 括弧中百分比則再加上「普通」。

2. 有效樣本數: 102年 2,010份, 103年 1,150份, 104年 2,011份, 105年 2,019份, 106年 1,024份。

3. 104年以前調查項目為「對整體醫療品質滿意度」。

4. 102~103年先詢問假日有無看診需求, 回答「有」者, 再詢問是否有不便的情形。

104年起先詢問假日有無看診需求, 回答有者進一步詢問能否在當地找到其他就醫診所, 回答「否」者再詢問是否有不便的情形, 為求歷年資料一致性, 乃以調查人數為分母(106年為 1,024人), 回答不便者為分子計算之。106年回答不便者 106人, 故該項就醫不便比率為 10.4%(106/1,024)。

5. 先詢問有無自付費用, 回答「有」者再詢問自付其他費用之理由(複選)。

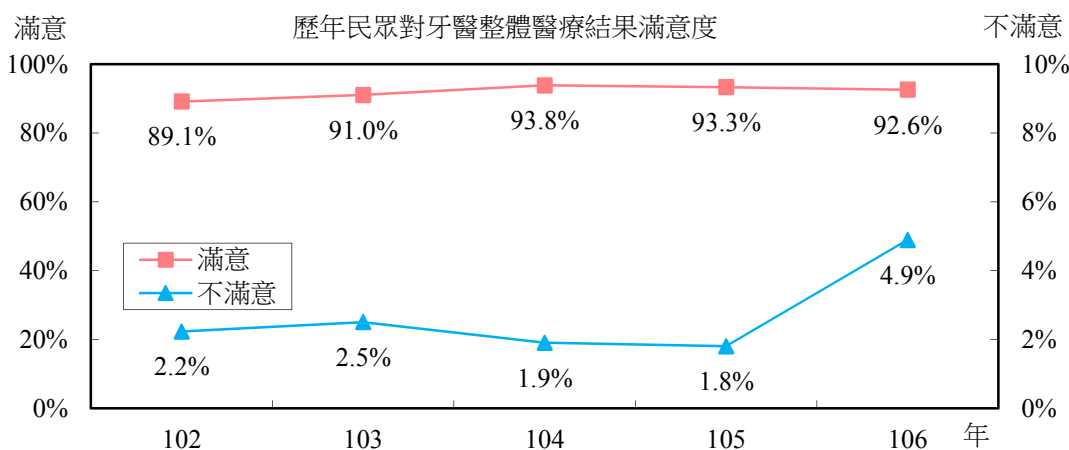

七、專案計畫

| 項目 \ 年度 | 102 | 103 | 104 | 105 | 106 |
|-------------------------|---------|---------|---------|---------|---------|
| 醫療資源不足地區改善方案 | | | | | |
| 預算數(百萬元) | 229.2 | 280.0 | 280.0 | 280.0 | 280.0 |
| 執行數(百萬點) | 229.2 | 248.5 | 247.0 | 242.3 | 248.0 |
| 執行率 ^{註1} | 100.0% | 88.8% | 88.2% | 86.5% | 88.6% |
| 1.無牙醫鄉執業服務 | | | | | |
| 目標數 | | | | | |
| --無牙醫鄉減少數 ^{註2} | 35 | 35 | 35 | 35 | 35 |
| --總服務天數 | 5,600 | 5,600 | 5,600 | 5,600 | 5,600 |
| --總服務人次 | 49,000 | 50,000 | 50,000 | 50,000 | 50,000 |
| 目標執行數 | | | | | |
| --無牙醫鄉減少數 | 41 | 40 | 40 | 40 | 37 |
| --總服務天數 | 8,858 | 8,579 | 8,151 | 7,642 | 7,263 |
| --總服務人次 | 62,405 | 61,563 | 58,497 | 54,202 | 53,366 |
| 目標達成率 | | | | | |
| --無牙醫鄉減少數 | 117.1% | 114.3% | 114.3% | 114.3% | 105.7% |
| --總服務天數 | 158.2% | 153.2% | 145.6% | 136.5% | 129.7% |
| --總服務人次 | 127.4% | 123.1% | 117.0% | 108.4% | 106.7% |
| 2.無牙醫鄉巡迴服務 | | | | | |
| 目標數 | | | | | |
| --醫療團 | 18 | 18 | 18 | 18 | 18 |
| --醫療站 | 10 | 14 | 14 | 14 | 14 |
| --總服務天數 | 6,000 | 6,000 | 6,000 | 6,000 | 6,000 |
| --總服務人次 | 90,000 | 100,000 | 100,000 | 100,000 | 100,000 |
| 目標執行數 | | | | | |
| --醫療團 | 18 | 18 | 18 | 18 | 19 |
| --醫療站 | 18 | 19 | 21 | 21 | 23 |
| --總服務天數 | 10,983 | 10,816 | 10,796 | 10,767 | 10,998 |
| --總服務人次 | 117,116 | 118,326 | 118,932 | 116,767 | 118,787 |
| 目標達成率 | | | | | |
| --醫療團 | 100.0% | 100.0% | 100.0% | 100.0% | 105.6% |
| --醫療站 | 180.0% | 135.7% | 150.0% | 150.0% | 164.3% |
| --總服務天數 | 183.1% | 180.3% | 179.9% | 179.5% | 183.3% |
| --總服務人次 | 130.1% | 118.3% | 118.9% | 116.8% | 118.8% |

資料來源：中央健康保險署。

註：1.102年結算點數為250.3百萬點，超出預算改採浮動點值，如未採浮動點值，執行率為109.2%。

2.無牙醫鄉執業服務之目標數係指累計無牙醫鄉減少數。

七、專案計畫 (續1)

| 年度 項目 | 102 | 103 | 104 | 105 | 106 |
|---------------------------|---------|---------|---------|---------|---------|
| 牙醫特殊服務 | | | | | |
| 預算數(百萬元) | 423.0 | 443.0 | 443.0 | 473.0 | 473.0 |
| 預算執行數(百萬點) | 365.0 | 392.3 | 413.6 | 430.1 | 473.0 |
| 預算執行率 ^{註4} | 86.3% | 88.6% | 93.4% | 90.9% | 100.0% |
| 服務總人次(門診) | | | | | |
| 目標數(服務人次) | 72,600 | 79,860 | 87,850 | 96,650 | 106,350 |
| 執行數(服務人次) | 137,531 | 133,761 | 139,009 | 145,012 | 158,791 |
| 目標達成率 | 189.4% | 167.5% | 158.2% | 150.0% | 149.3% |
| 先天性唇顎裂及顱顏畸形患者牙醫醫療服 | | | | | |
| --服務人數 | 3,257 | 3,163 | 2,990 | 2,933 | 2,888 |
| --服務人次 | 5,284 | 5,175 | 4,828 | 4,926 | 4,717 |
| --醫療費用(百萬點) | 27.8 | 27.2 | 24.0 | 24.6 | 23.6 |
| 特定障別身心障礙者牙醫醫療服務 | | | | | |
| 1.極重度 | | | | | |
| --服務人數 | 7,800 | 8,534 | 8,729 | 9,401 | 9,778 |
| --服務人次 | 23,329 | 23,833 | 24,833 | 26,608 | 29,635 |
| --醫療費用(百萬點) | 68.9 | 73.7 | 79.9 | 85.2 | 102.9 |
| 2.重度 | | | | | |
| --服務人數 | 12,969 | 13,419 | 13,612 | 13,979 | 14,624 |
| --服務人次 | 38,477 | 37,267 | 38,009 | 38,663 | 43,086 |
| --醫療費用(百萬點) | 96.4 | 101.6 | 105.4 | 107.0 | 132.3 |
| 3.中度 | | | | | |
| --服務人數 | 17,941 | 19,243 | 19,919 | 20,175 | 21,321 |
| --服務人次 | 53,470 | 53,140 | 56,093 | 57,415 | 60,304 |
| --醫療費用(百萬點) | 106.3 | 112.0 | 121.6 | 124.9 | 134.9 |
| 4.輕度 | | | | | |
| --服務人數 | 5,223 | 5,310 | 5,606 | 6,002 | 6,834 |
| --服務人次 | 14,301 | 13,766 | 15,246 | 15,795 | 18,320 |
| --醫療費用(百萬點) | 22.7 | 23.8 | 26.2 | 28.2 | 33.3 |
| 5.醫療團支援 | | | | | |
| --論次費用(百萬點) | 49.45 | 52.59 | 54.19 | 56.73 | 55.85 |
| 6.發展遲緩兒童 | | | | | |
| --服務人數 | ... | 197 | 309 | 374 | 468 |
| --服務人次 | ... | 426 | 671 | 867 | 1,051 |
| --醫療費用(百萬點) | ... | 1.4 | 2.3 | 2.2 | 3.2 |
| 7.失能老人 | | | | | |
| --服務人數 | ... | ... | 40 | 421 | 952 |
| --服務人次 | ... | ... | 42 | 738 | 1,678 |
| --醫療費用(百萬點) | ... | ... | 0.1 | 1.2 | 3.2 |

資料來源：中央健康保險署。

註：1. 特殊服務適用對象：

(1) 先天性唇顎裂(91年起)及顱顏畸形患者(97年起)。

(2) 特定身心障礙者：重度以上身心障礙者(91年起)、中度以上身心障礙者(95年起)、99年起改依障別分類，限定在肢體障礙(限腦性麻痺)、智能障礙、自閉症、中度以上精神障礙、失智症、多重障礙(或同時具備二種及二種以上障礙類別者)、頑固性(難治型)癲癇、染色體異常；100年新增植物人；101年新增重度以上肢體障礙、重度以上視障及罕見疾病患者；102年新增其他經中央衛生主管機關認定之身心障礙者(需為新制評鑑第1類及第7類者)。

103年新增發展遲緩兒童；104年新增失能老人；105年新增新制評鑑第4~6類重度以上重要器官失去功能者。

(3) 101年起新增牙醫到宅服務。

2. 先天性唇顎裂及顱顏畸形者服務點數依支付標準申報，每點1元。

3. 特殊服務項目之服務點數包含醫療團申報論次及論量(含加成)之費用(加成方式：99~105年極重度、重度、中度及輕度者，依序每點得加7成、5成、3成、及1成；106年調整為9成、7成、3成、及1成)。

4. 依106年計畫規定，預算若有不足，則先天性唇顎裂及顱顏畸形症患者、麻醉項目及重度以上身心障礙者之醫療服務之點數，以每點1元計算，其餘項目採浮動點值，但每點支付金額不低於0.95元，若預算仍有不足，則由一般服務預算支應。若加計106年自一般服務支應12.6百萬，則預算執行率為102.7%。

七、專案計畫 (續2)

| 項目 \ 年度 | 102 | 103 | 104 | 105 | 106 |
|------------------------|--------|---------|---------|---------|---------|
| 牙周病統合照護計畫 | | | | | |
| 預算數(百萬元) | | | | | |
| --第一、二階段 | 452.3 | 680.0 | 850.0 | 884.0 | 1,042.4 |
| --第三階段 ^{註2} | ... | 164.6 | 244.6 | 260.6 | 350.6 |
| 預算執行數(百萬點) | | | | | |
| --第一、二階段 ^{註3} | 452.3 | 680.0 | 850.0 | 884.0 | 1,088.0 |
| --第三階段 | ... | 275.8 | 316.2 | 394.2 | 477.6 |
| 預算執行率 | | | | | |
| --第一、二階段 | 100.0% | 100.0% | 100.0% | 100.0% | 104.4% |
| --第三階段 | ... | 167.5% | 129.3% | 151.3% | 136.2% |
| 服務總人次 | | | | | |
| --目標數 | 66,800 | 100,000 | 125,000 | 130,000 | 150,000 |
| --目標執行數 | | | | | |
| 第一階段 | 85,674 | 113,023 | 129,333 | 157,660 | 189,118 |
| 第二階段 | 82,500 | 109,272 | 124,930 | 153,158 | 184,510 |
| 第三階段 | 65,865 | 86,426 | 99,219 | 123,171 | 149,703 |
| --目標達成率(以第二階段認定) | 123.5% | 109.3% | 99.9% | 117.8% | 123.0% |
| 照護完成率 | | | | | |
| --第一至第二階段照護完成率達95% | 95.2% | 95.5% | 96.0% | 96.3% | 95.7% |
| --第一至第三階段照護完成率達80% | 74.8% | 76.9% | 77.5% | 77.2% | 70.1% |

資料來源：中央健康保險署。

註：1. 牙周病統合照護計畫為 99 年新增計畫，原列為一般服務，自 100 年起改列專款 (第 1、2 階段)，103 年將第 3 階段自一般服務移列專款。

2. 第 3 階段 102 年由一般服務支應，103 年起移列專款，除專款預算外，103~106 年分別由一般服務部門移列 0.781、0.605、0.703、0.65 億元，各年預算若仍不足，再由一般服務支應。

3. 106 年第 1、2 階段除專款預算外，並由一般服務部門移列 0.456 億元；102~106 年第 1、2 階段申請點數分別為 483.4、566.8、746.8、857.6、1,049.8 及 1,263.1 百萬點，超出預算數改採浮動點值，如未採浮動點值，則執行率達 125.3%、109.8%、100.9%、118.8% 及 121.2% (未含一般服務移撥金額)。

八、分區業務組別比較

(一) 總就診人次(件數)

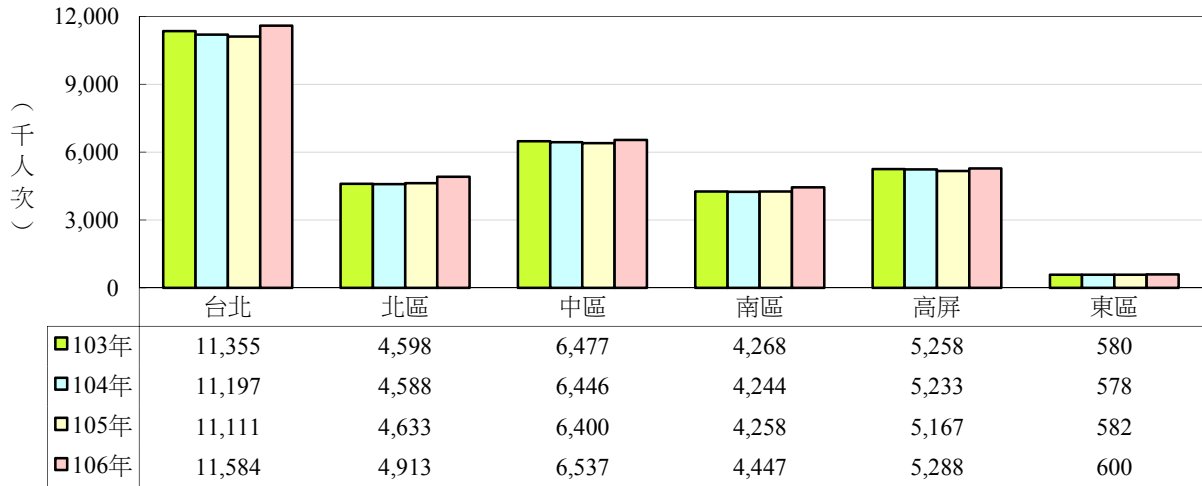

(二) 總醫療費用點數

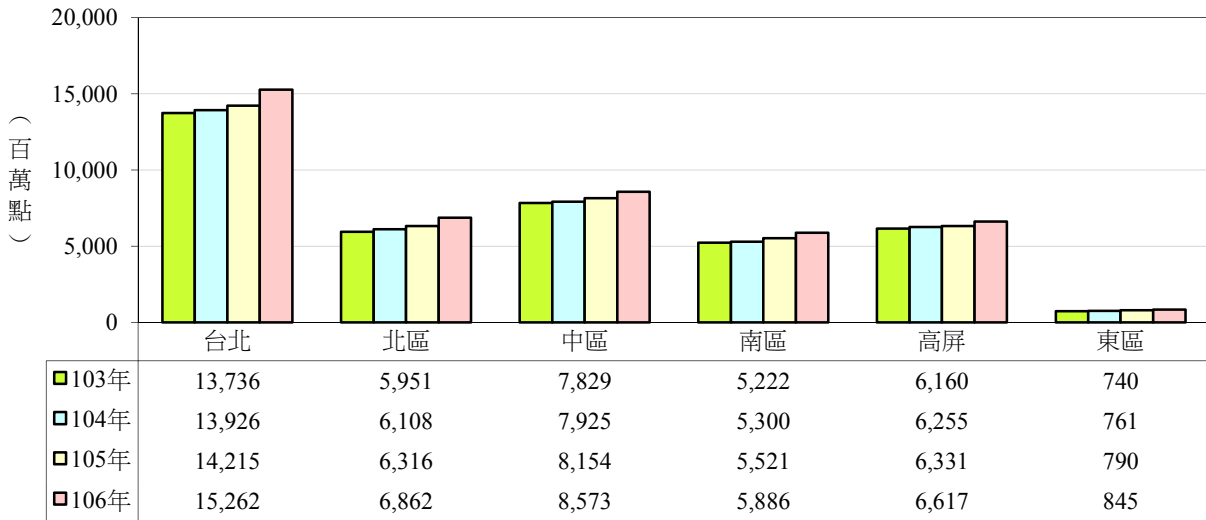

(三) 就醫人數及成長率

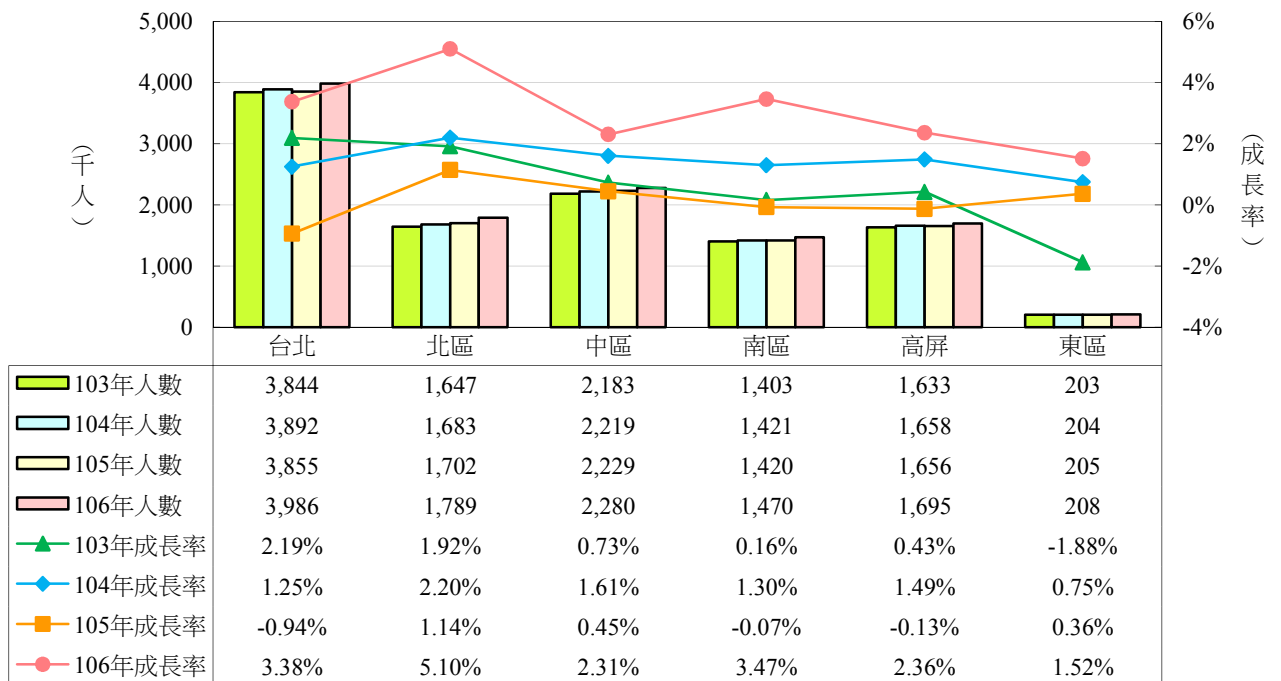

(四) 就醫率

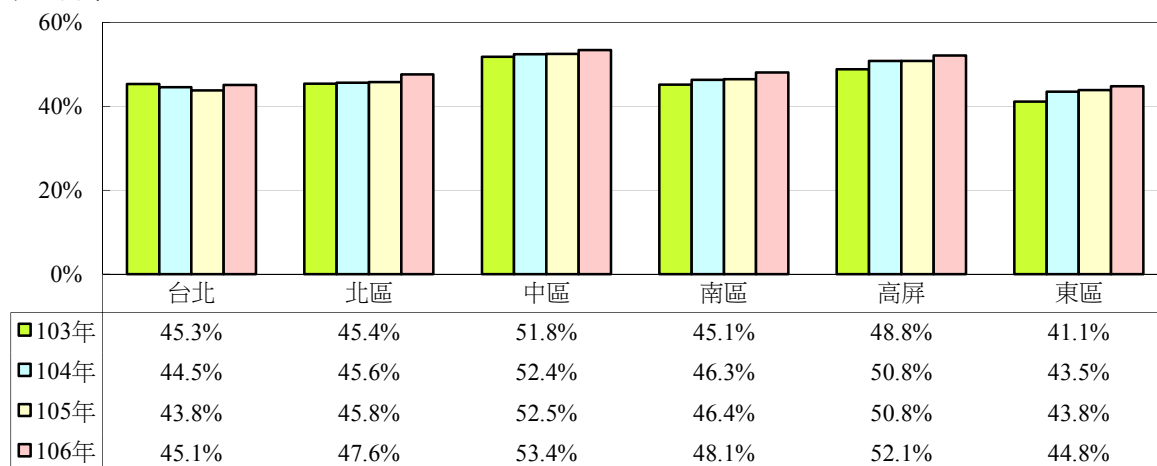

(五) 平均每人就醫次數及成長率

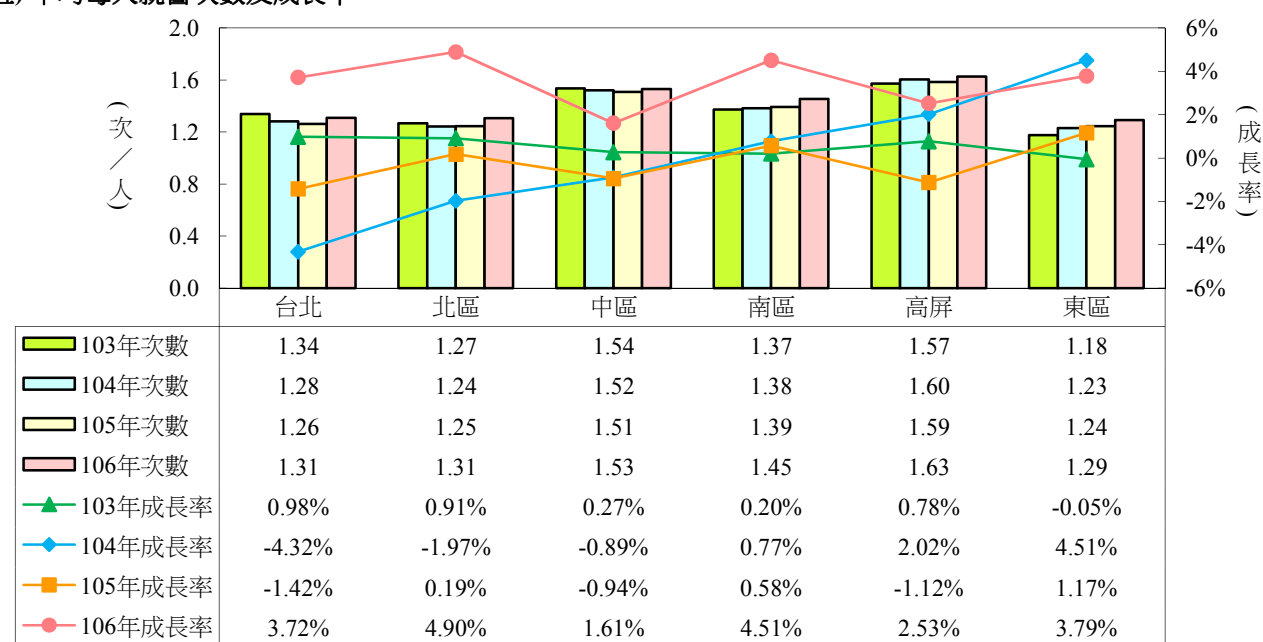

(六) 平均每人就醫費用點數及成長率

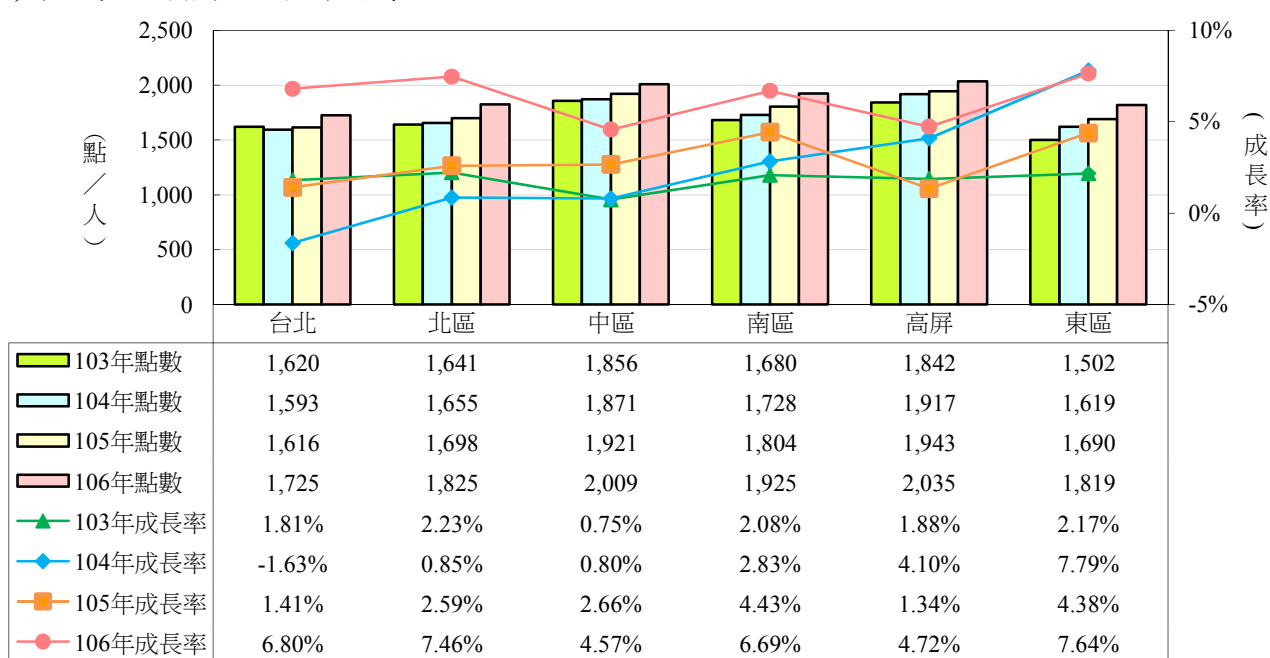

(七) 就醫者平均每人就醫次數及成長率



(八) 就醫者平均每人就醫費用點數及成長率

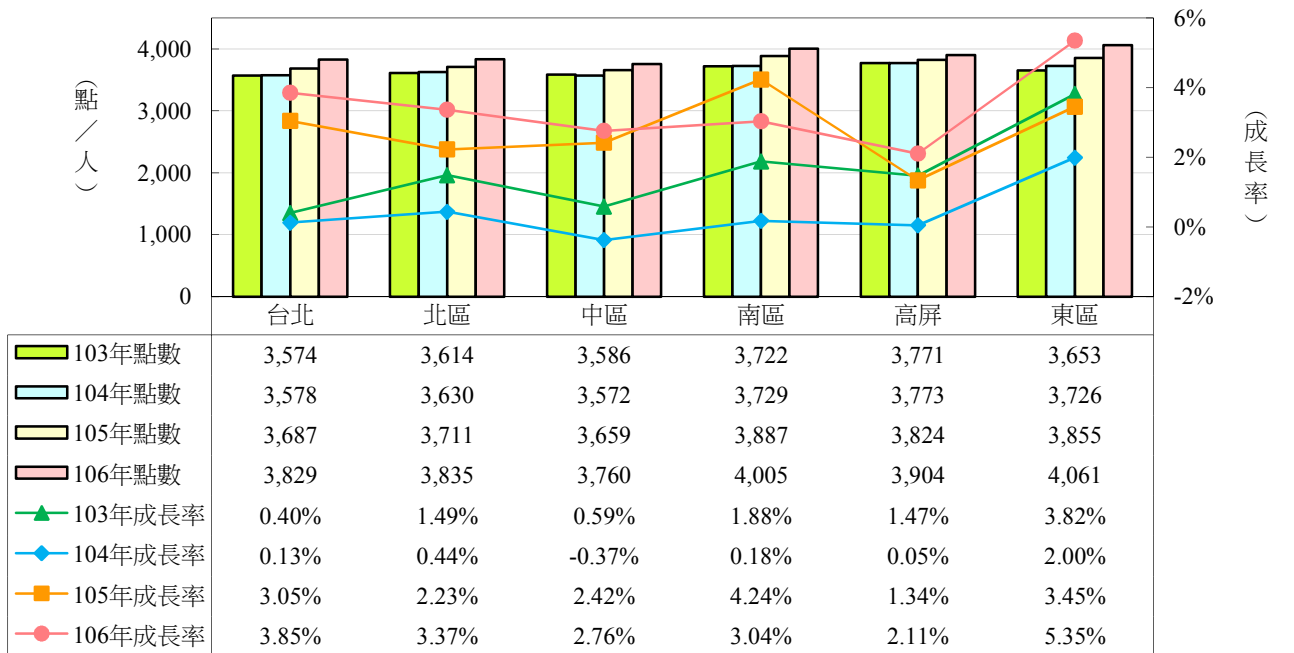

(九) 平均每位醫師每月申報費用點數

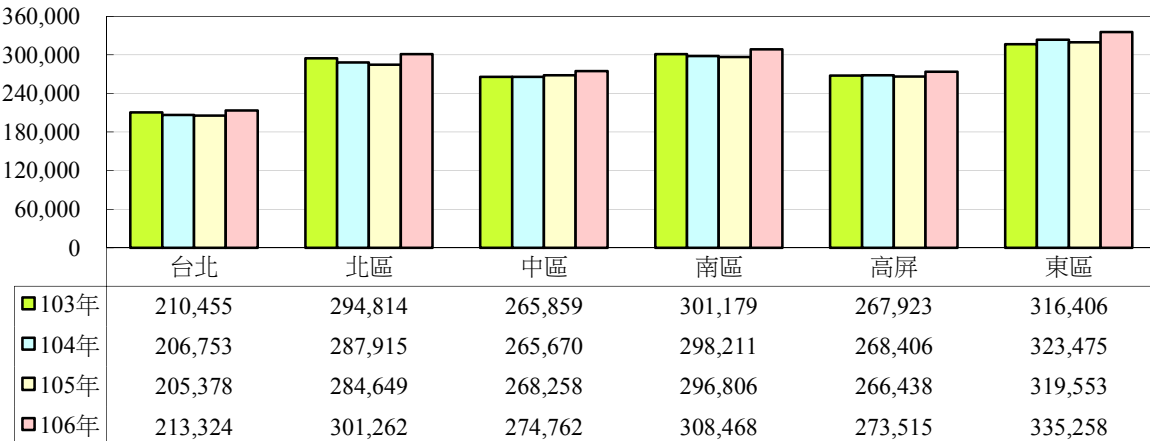

(十) 特約院所牙醫師數及成長率

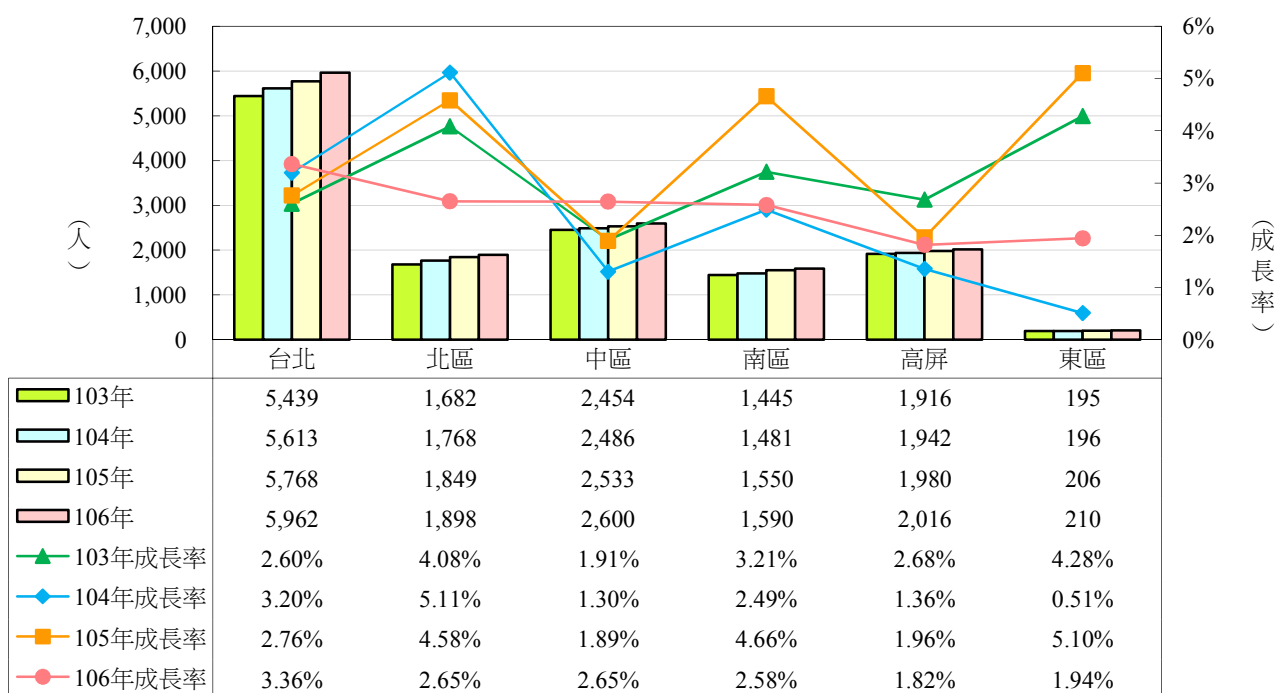

(十一) 每萬人口牙醫師數

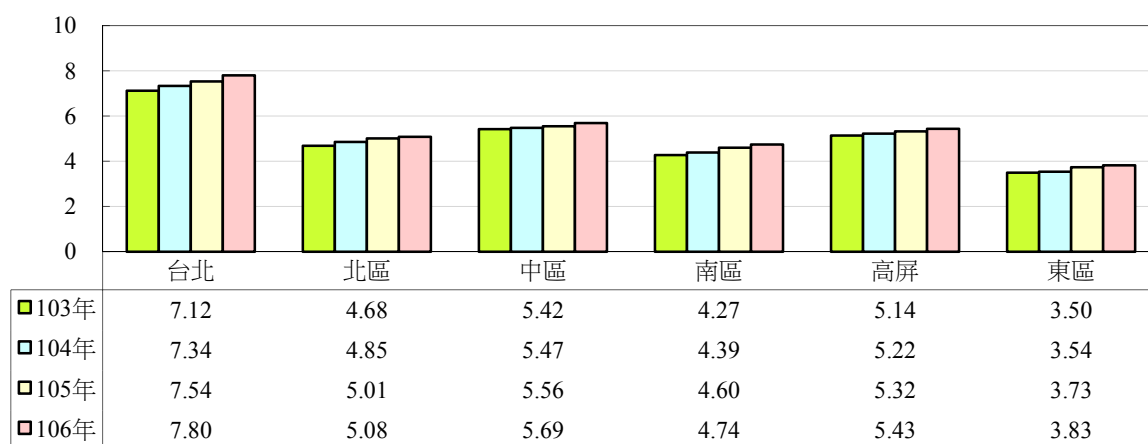

陸、中醫門診總額

一、醫療利用概況(一)

| 項目 | 年 | 102 | 103 | | 104 ^{註6} | | 105 | | 106 | |
|------------------------------|---|--------|--------|--------|-------------------|--------|--------|-------|--------|-------|
| | | 值 | 值 | 成長率 | 值 | 成長率 | 值 | 成長率 | 值 | 成長率 |
| 總件數(千件) | | 40,058 | 40,585 | 1.3% | 38,533 | -5.1% | 38,637 | 0.3% | 38,438 | -0.5% |
| --醫院 | | 3,494 | 3,451 | -1.2% | 3,239 | -6.1% | 3,253 | 0.4% | 3,261 | 0.2% |
| --診所 | | 36,564 | 37,135 | 1.6% | 35,294 | -5.0% | 35,383 | 0.3% | 35,177 | -0.6% |
| 總費用點數(百萬點) | | 22,266 | 22,888 | 2.8% | 23,113 | 1.0% | 24,133 | 4.4% | 25,049 | 3.8% |
| --醫院 | | 2,462 | 2,478 | 0.7% | 2,554 | 3.1% | 2,686 | 5.2% | 2,829 | 5.3% |
| --診所 | | 19,802 | 20,409 | 3.1% | 20,558 | 0.7% | 21,446 | 4.3% | 22,218 | 3.6% |
| --交付機構 | | 1.54 | 1.52 | -1.2% | 0.91 | -39.9% | 1.06 | 15.8% | 1.36 | 28.7% |
| 就醫人數(千人) | | 6,815 | 6,846 | 0.5% | 6,732 | -1.7% | 6,610 | -1.8% | 6,473 | -2.1% |
| 平均每件就醫費用點數 | | 556 | 564 | 1.5% | 600 | 6.4% | 625 | 4.1% | 652 | 4.3% |
| 平均每人就醫次數 | | 1.73 | 1.74 | 0.7% | 1.64 | -5.9% | 1.64 | -0.1% | 1.63 | -0.9% |
| 平均每人就醫費用點數 | | 962 | 984 | 2.2% | 985 | 0.1% | 1,025 | 4.1% | 1,059 | 3.4% |
| 就醫者平均每人就醫次數 | | 5.88 | 5.93 | 0.9% | 5.72 | -3.4% | 5.85 | 2.1% | 5.94 | 1.6% |
| 就醫者平均每人就醫費用點數 | | 3,267 | 3,343 | 2.3% | 3,433 | 2.7% | 3,651 | 6.3% | 3,870 | 6.0% |
| 案件別件數(千件) | | | | | | | | | | |
| --一般案件(21案件) | | 28,267 | 28,335 | 0.2% | 27,851 | -1.7% | 27,701 | -0.5% | 27,000 | -2.5% |
| --一般針灸、傷科、脫臼整復(29案件) | | 4,215 | 8,072 | 91.5% | 6,247 | -22.6% | 6,130 | -1.9% | 6,226 | 1.6% |
| --針灸標準作業程序、複雜性針灸(26案件) | | 3,455 | ... | ... | ... | ... | ... | ... | ... | ... |
| --複雜性傷科(27案件) | | 12 | ... | ... | ... | ... | ... | ... | ... | ... |
| --慢性病(24案件) | | 3,498 | 3,701 | 5.8% | 3,909 | 5.6% | 4,225 | 8.1% | 4,554 | 7.8% |
| --其他案件 (22、23、25、28、30案件) | | 611 | 477 | -21.9% | 526 | 10.3% | 580 | 10.1% | 657 | 13.3% |

資料來源：中央健康保險署倉儲資料。

註：1. 總件數不含交付機構(包括特約藥局、醫事檢驗所、醫事放射所及物理治療所)及補報部分醫令或醫令差額、慢性病連續處方調劑案件申報件數；費用點數與藥費則含括。

2. 其他案件：指非屬21、24、26、27、29之案件；含中醫現代科技加強醫療服務方案、中醫至無中醫鄉巡迴或獎勵開業服務、中醫慢性病連續處方調劑、加強中醫醫療照護門診試辦計畫、其他專案。

3. 平均每人就醫次數及費用點數之計算，分母：各季採季中(2、5、8、11月)保險對象人數、各年採四季季中平均數。

4. 就醫者平均每人就醫次數及費用點數之計算，分母：依就醫分區業務組歸戶後的就醫人數。

5. 102年8月1日配合針灸標準作業程序及加強感染控制實施方案回歸常態作業，不做為支付標準規範，非屬計畫、方案、特殊照護及慢性病之針灸傷科脫臼整復案件回歸29案件申報，故刪除26及27案件。

6. 107年健保署倉儲資料庫改版，件數計算方式改變，原療程件數係各自計件，自104年起合併為1件，故門診件數較往年下降，亦影響件數相關項目之統計數值。

一、醫療利用概況 (續一)

| 項目 | 106 | | 106Q1 | | 106Q2 | | 106Q3 | | 106Q4 | |
|---------------------------|--------|-------|-------|-------|-------|-------|--------|-------|-------|-------|
| | 值 | 成長率 | 值 | 成長率 | 值 | 成長率 | 值 | 成長率 | 值 | 成長率 |
| 總件數(千件) | 38,438 | -0.5% | 9,121 | 1.9% | 9,662 | -1.8% | 10,014 | 2.2% | 9,641 | -4.0% |
| --醫院 | 3,261 | 0.2% | 753 | -0.2% | 807 | -3.3% | 857 | 1.7% | 844 | 2.7% |
| --診所 | 35,177 | -0.6% | 8,368 | 2.1% | 8,855 | -1.7% | 9,158 | 2.2% | 8,797 | -4.6% |
| 總費用點數(百萬點) | 25,049 | 3.8% | 5,832 | 9.1% | 6,314 | 1.8% | 6,571 | 5.8% | 6,332 | -0.7% |
| --醫院 | 2,829 | 5.3% | 649 | 7.3% | 699 | 1.9% | 744 | 6.7% | 736 | 5.7% |
| --診所 | 22,218 | 3.6% | 5,182 | 9.3% | 5,614 | 1.8% | 5,827 | 5.7% | 5,595 | -1.5% |
| --交付機構 | 1.36 | 28.7% | 0.36 | 40.0% | 0.35 | 27.2% | 0.35 | 42.7% | 0.30 | 7.8% |
| 就醫人數(千人) | 6,473 | -2.1% | 3,118 | 0.3% | 3,240 | -3.1% | 3,320 | 0.3% | 3,162 | -4.0% |
| 平均每件就醫費用點數 | 652 | 4.3% | 639 | 7.0% | 653 | 3.7% | 656 | 3.6% | 657 | 3.5% |
| 平均每人就醫次數 | 1.63 | -0.9% | 0.39 | 1.6% | 0.41 | -2.2% | 0.42 | 1.7% | 0.41 | -4.5% |
| 平均每人就醫費用點數 | 1,059 | 3.4% | 247 | 8.7% | 267 | 1.4% | 278 | 5.3% | 267 | -1.1% |
| 就醫者平均每人就醫次數 | 5.94 | 1.6% | 2.92 | 1.6% | 2.98 | 1.3% | 3.02 | 1.9% | 3.05 | 0.0% |
| 就醫者平均每人就醫費用點數 | 3,870 | 6.0% | 1,870 | 8.8% | 1,949 | 5.0% | 1,980 | 5.6% | 2,003 | 3.5% |
| 案件別件數(千件) | | | | | | | | | | |
| --一般案件 (21案件) | 27,000 | -2.5% | 6,430 | -1.3% | 6,788 | -3.7% | 7,007 | 0.5% | 6,775 | -5.4% |
| --一般針灸、傷科、脫臼整復 (29案件) | 6,226 | 1.6% | 1,401 | 9.2% | 1,598 | -1.3% | 1,679 | 3.9% | 1,549 | -3.9% |
| --針灸標準作業程序、複雜性針灸 (26案件) | ... | ... | ... | ... | ... | ... | ... | ... | ... | ... |
| --複雜性傷科 (27案件) | ... | ... | ... | ... | ... | ... | ... | ... | ... | ... |
| --慢性病 (24案件) | 4,554 | 7.8% | 1,137 | 10.3% | 1,107 | 7.8% | 1,158 | 9.3% | 1,153 | 4.0% |
| --其他案件 (22、23、25、28、30案件) | 657 | 13.3% | 153 | 27.0% | 169 | 15.9% | 171 | 13.0% | 164 | 1.0% |

資料來源：中央健康保險署倉儲資料。

註：1. 總件數不含交付機構 (包括特約藥局、醫事檢驗所、醫事放射所及物理治療所) 及補報部分醫令或醫令差額、慢性病連續處方調劑案件申報件數；費用點數與藥費則含括。

2. 其他案件：指非屬 21、24、26、27、29 之案件；含中醫現代科技加強醫療服務方案、中醫至無中醫鄉巡迴或獎勵開業服務、中醫慢性病連續處方調劑、加強中醫醫療照護門診試辦計畫、其他專案。

3. 平均每人就醫次數及費用點數之計算，分母：各季採季中 (2、5、8、11 月) 保險對象人數、各年採四季季中平均數。

4. 就醫者平均每人就醫次數及費用點數之計算，分母：依就醫分區業務組歸戶後的就醫人數。

5. 102 年 8 月 1 日配合針灸標準作業程序及加強感染控制實施方案回歸常態作業，不做為支付標準規範，非屬計畫、方案、特殊照護及慢性病之針灸傷科脫臼整復案件回歸 29 案件申報，故刪除 26 及 27 案件。

一、醫療利用概況(二)

| 項目 | 年 | 102 | 103 | | 104 ^{註3} | | 105 | | 106 | |
|------------------------------|---|---------|---------|--------|-------------------|-------|---------|-------|---------|-------|
| | | 值 | 值 | 成長率 | 值 | 成長率 | 值 | 成長率 | 值 | 成長率 |
| 案件別醫療費用點數(百萬點) | | | | | | | | | | |
| --一般案件 (21案件) | | 13,394 | 13,471 | 0.6% | 13,317 | -1.1% | 13,711 | 3.0% | 13,820 | 0.8% |
| --一般針灸、傷科、脫臼整復 (29案件) | | 3,143 | 6,266 | 99.3% | 6,404 | 2.2% | 6,592 | 2.9% | 6,948 | 5.4% |
| --針灸標準作業程序、複雜性針灸 (26案件) | | 2,653 | ... | ... | ... | ... | ... | ... | ... | ... |
| --複雜性傷科 (27案件) | | 12 | ... | ... | ... | ... | ... | ... | ... | ... |
| --慢性病 (24案件) | | 2,613 | 2,777 | 6.3% | 2,957 | 6.5% | 3,300 | 11.6% | 3,652 | 10.7% |
| --其他案件 (22、23、25、28、30案件) | | 448 | 373 | -16.7% | 434 | 16.3% | 530 | 22.0% | 627 | 18.3% |
| 平均每人藥費 | | 320 | 326 | 1.9% | 327 | 0.2% | 341 | 4.3% | 347 | 1.7% |
| 平均每件藥費 | | 185 | 187 | 1.2% | 199 | 6.4% | 208 | 4.3% | 213 | 2.7% |
| 平均每人用藥日數 | | 10.65 | 10.86 | 2.0% | 10.89 | 0.2% | 11.07 | 1.7% | 11.18 | 1.0% |
| 每位中醫師平均每月件數 | | 583 | 574 | -1.6% | 530 | -7.6% | 519 | -2.1% | 500 | -3.8% |
| 每位中醫師平均每月費用點數 | | 324,213 | 323,777 | -0.1% | 318,205 | -1.7% | 324,374 | 1.9% | 325,543 | 0.4% |

資料來源：中央健康保險署倉儲資料。

註：1. 每位中醫師平均每月件數及費用點數之計算，分母：各季採季末(3、6、9、12月)、各年採年底(12月)特約院所中醫師人數。

2. 102年8月1日配合針灸標準作業程序及加強感染控制實施方案回歸常態作業，不做為支付標準規範，非屬計畫、方案、特殊照護及慢性病之針灸傷科脫臼整復案件回歸29案件申報，故刪除26及27案件。

3. 107年健保署倉儲資料庫改版，件數計算方式改變，原療程件數係各自計件，自104年起合併為1件，故門診件數較往年下降，亦影響件數相關項目之統計數值。

二、醫療利用概況--分項費用

| 項目 | 年 | 102 | 103 | | 104 | | 105 | | 106 | |
|----------------------|---|--------|--------|-------|--------|-------|--------|-------|--------|-------|
| | | 值 | 值 | 占率 | 值 | 占率 | 值 | 占率 | 值 | 占率 |
| 分項費用點數(百萬點) | | | | | | | | | | |
| --診察費 | | 10,595 | 10,711 | 46.8% | 10,668 | 46.2% | 11,287 | 46.8% | 11,802 | 47.1% |
| --診療費 | | 4,116 | 4,435 | 19.4% | 4,601 | 19.9% | 4,647 | 19.3% | 4,872 | 19.4% |
| --藥費 | | 7,403 | 7,589 | 33.2% | 7,668 | 33.2% | 8,023 | 33.2% | 8,195 | 32.7% |
| --藥事服務費 | | 151 | 152 | 0.7% | 175 | 0.8% | 176 | 0.7% | 179 | 0.7% |
| 就醫人數(千人)及就醫率 | | 6,815 | 6,846 | 29.4% | 6,732 | 28.7% | 6,610 | 28.1% | 6,473 | 27.4% |
| 部分負擔(百萬點)及其占總費用點數百分比 | | 3,053 | 3,109 | 13.6% | 3,124 | 13.5% | 3,171 | 13.1% | 3,188 | 12.7% |

資料來源：中央健康保險署倉儲資料。

註：1. 藥費、藥事服務費與部分負擔含交付機構申報點數。

2. 就醫率之計算，分母：各年採四季季中(2、5、8、11月)保險對象人數之平均數。

一、醫療利用概況(續二)

| 項目 | 106 | | 106Q1 | | 106Q2 | | 106Q3 | | 106Q4 | |
|------------------------------|---------|-------|---------|-------|---------|-------|---------|-------|---------|-------|
| 年(季) | 值 | 成長率 | 值 | 成長率 | 值 | 成長率 | 值 | 成長率 | 值 | 成長率 |
| 案件別醫療費用點數(百萬點) | | | | | | | | | | |
| --一般案件(21案件) | 13,820 | 0.8% | 3,246 | 3.8% | 3,486 | -0.9% | 3,600 | 3.3% | 3,487 | -2.6% |
| --一般針灸、傷科、脫臼整復(29案件) | 6,948 | 5.4% | 1,537 | 15.6% | 1,779 | 2.1% | 1,876 | 7.2% | 1,756 | -0.8% |
| --針灸標準作業程序、複雜性針灸(26案件) | ... | ... | ... | ... | ... | ... | ... | ... | ... | ... |
| --複雜性傷科(27案件) | ... | ... | ... | ... | ... | ... | ... | ... | ... | ... |
| --慢性病(24案件) | 3,652 | 10.7% | 905 | 15.6% | 890 | 9.8% | 930 | 11.6% | 927 | 6.2% |
| --其他案件 (22、23、25、28、30案件) | 627 | 18.3% | 144 | 34.1% | 158 | 19.9% | 164 | 18.0% | 161 | 6.0% |
| 平均每人藥費 | 347 | 1.7% | 83 | 6.6% | 86 | 0.1% | 90 | 3.4% | 87 | -2.5% |
| 平均每件藥費 | 213 | 2.7% | 216 | 4.9% | 211 | 2.3% | 212 | 1.7% | 214 | 2.0% |
| 平均每人用藥日數 | 11.18 | 1.0% | 2.69 | 3.2% | 2.79 | 0.1% | 2.89 | 3.4% | 2.81 | -2.6% |
| 每位中醫師平均每月件數 | 500 | -3.8% | 491 | -0.9% | 521 | -4.2% | 539 | -0.4% | 501 | -7.2% |
| 每位中醫師平均每月費用點數 | 325,543 | 0.4% | 313,633 | 6.1% | 340,150 | -0.7% | 353,648 | 3.1% | 329,168 | -4.0% |

資料來源：中央健康保險署倉儲資料。

註：1. 每位中醫師平均每月件數及費用點數之計算，分母：各季採季末(3、6、9、12月)、各年採年底(12月)特約院所中醫師人數。

2. 102年8月1日配合針灸標準作業程序及加強感染控制實施方案回歸常態作業，不做為支付標準規範，非屬計畫、方案、特殊照護及慢性病的針灸傷科脫臼整復案件回歸29案件申報，故刪除26及27案件。

二、醫療利用概況--分項費用(續)

| 項目 | 106 | | 106Q1 | | 106Q2 | | 106Q3 | | 106Q4 | |
|--------------------------|--------|-------|-------|-------|-------|-------|-------|-------|-------|-------|
| 年(季) | 值 | 占率 | 值 | 占率 | 值 | 占率 | 值 | 占率 | 值 | 占率 |
| 分項費用點數(百萬點) | | | | | | | | | | |
| --診察費 | 11,802 | 47.1% | 2,743 | 47.0% | 2,985 | 47.3% | 3,088 | 47.0% | 2,985 | 47.2% |
| --診療費 | 4,872 | 19.4% | 1,079 | 18.5% | 1,241 | 19.7% | 1,314 | 20.0% | 1,237 | 19.5% |
| --藥費 | 8,195 | 32.7% | 1,968 | 33.7% | 2,043 | 32.4% | 2,121 | 32.3% | 2,063 | 32.6% |
| --藥事服務費 | 179 | 0.7% | 41 | 0.7% | 44 | 0.7% | 47 | 0.7% | 46 | 0.7% |
| 就醫人數(千人)及就醫率 | 6,473 | 27.4% | 3,118 | 13.2% | 3,240 | 13.7% | 3,320 | 14.0% | 3,162 | 13.3% |
| 部分負擔(百萬點)及其占總費用 點數百分比 | 3,188 | 12.7% | 759 | 13.0% | 799 | 12.7% | 830 | 12.6% | 801 | 12.6% |

資料來源：中央健康保險署倉儲資料。

註：1. 藥費、藥事服務費與部分負擔含交付機構申報點數。

2. 就醫率之計算，分母：各年採四季季中(2、5、8、11月)保險對象人數之平均數。

三、醫療利用概況 -- 中醫門診跨區就醫分布情形

--104年

| 投保業務組 | 就醫業務組 | | | | | | 投保業務組 點數占率 | 跨區 就醫率 |
|-----------|--------------|--------------|--------------|--------------|--------------|--------------|---------------|-----------|
| | 台北業務組 | 北區業務組 | 中區業務組 | 南區業務組 | 高屏業務組 | 東區業務組 | | |
| 台北業務組 | 78.5% | 7.4% | 6.7% | 3.0% | 3.8% | 0.6% | 34.0% | 21.5% |
| 北區業務組 | 13.0% | 74.4% | 7.5% | 2.9% | 1.9% | 0.3% | 12.3% | 25.6% |
| 中區業務組 | 2.2% | 1.3% | 93.3% | 1.9% | 1.0% | 0.1% | 23.8% | 6.7% |
| 南區業務組 | 3.7% | 1.2% | 5.4% | 84.7% | 4.8% | 0.2% | 13.6% | 15.3% |
| 高屏業務組 | 2.1% | 0.8% | 2.4% | 4.3% | 90.2% | 0.3% | 14.6% | 9.8% |
| 東區業務組 | 6.2% | 2.0% | 3.1% | 1.5% | 2.9% | 84.3% | 1.8% | 15.7% |
| 就醫業務組點數占率 | 29.7% | 12.3% | 26.5% | 14.0% | 15.6% | 1.8% | 100% | |
| 流入比率 | 10.2% | 25.7% | 16.4% | 17.7% | 15.7% | 17.8% | | |

--105年

| 投保業務組 | 就醫業務組 | | | | | | 投保業務組 點數占率 | 跨區 就醫率 |
|-----------|--------------|--------------|--------------|--------------|--------------|--------------|---------------|-----------|
| | 台北業務組 | 北區業務組 | 中區業務組 | 南區業務組 | 高屏業務組 | 東區業務組 | | |
| 台北業務組 | 78.1% | 7.6% | 6.8% | 3.0% | 3.9% | 0.6% | 34.2% | 21.9% |
| 北區業務組 | 13.2% | 74.1% | 7.6% | 2.9% | 2.0% | 0.3% | 12.4% | 25.9% |
| 中區業務組 | 2.2% | 1.4% | 93.3% | 2.0% | 1.0% | 0.1% | 23.6% | 6.7% |
| 南區業務組 | 3.6% | 1.3% | 5.4% | 84.7% | 4.9% | 0.1% | 13.5% | 15.3% |
| 高屏業務組 | 2.1% | 0.8% | 2.4% | 4.3% | 90.1% | 0.3% | 14.6% | 9.9% |
| 東區業務組 | 6.0% | 2.0% | 2.9% | 1.6% | 3.0% | 84.5% | 1.7% | 15.5% |
| 就醫業務組點數占率 | 29.7% | 12.4% | 26.4% | 14.0% | 15.7% | 1.8% | 100% | |
| 流入比率 | 10.3% | 26.1% | 16.6% | 18.1% | 16.1% | 18.0% | | |

--106年

| 投保業務組 | 就醫業務組 | | | | | | 投保業務組 點數占率 | 跨區 就醫率 |
|-----------|--------------|--------------|--------------|--------------|--------------|--------------|---------------|-----------|
| | 台北業務組 | 北區業務組 | 中區業務組 | 南區業務組 | 高屏業務組 | 東區業務組 | | |
| 台北業務組 | 77.5% | 7.7% | 7.0% | 3.2% | 4.0% | 0.6% | 34.0% | 22.5% |
| 北區業務組 | 13.1% | 73.8% | 7.7% | 2.9% | 2.1% | 0.3% | 12.4% | 26.2% |
| 中區業務組 | 2.2% | 1.4% | 93.1% | 2.0% | 1.1% | 0.1% | 23.5% | 6.9% |
| 南區業務組 | 3.5% | 1.4% | 5.4% | 84.5% | 5.0% | 0.2% | 13.6% | 15.5% |
| 高屏業務組 | 2.1% | 0.8% | 2.3% | 4.4% | 90.2% | 0.2% | 14.8% | 9.8% |
| 東區業務組 | 5.9% | 1.9% | 3.0% | 1.6% | 3.2% | 84.4% | 1.8% | 15.6% |
| 就醫業務組點數占率 | 29.4% | 12.4% | 26.3% | 14.1% | 16.0% | 1.8% | 100% | |
| 流入比率 | 10.3% | 26.4% | 17.0% | 18.5% | 16.3% | 17.9% | | |

資料來源：中央健康保險署。

註：1. 本表主要以投保業務組來看，即在某業務組就醫費用點數占某投保業務組費用點數之百分比。

2. 跨區就醫率（流出比率）：以投保業務組來看，即在某業務組投保，卻不在該業務組就醫之費用點數占該投保業務組費用點數之百分比。如：106年台北業務組跨區就醫率 22.5%=100%-77.5%。

3. 流入比率：以就醫業務組來看，即在某業務組就醫，卻不在該業務組投保之費用點數占該就醫業務組費用點數之百分比。

4. 就醫業務組點數占率：即就醫業務組費用點數占全國費用點數之百分比。

5. 投保業務組點數占率：即投保業務組費用點數占全國費用點數之百分比。

6. 本表按一般服務之核定點數計算，不含專款項目。

四、一般服務浮動點值與平均點值分布情形

--浮動點值(浮動項目每點支付金額)分布情形

| 業務組別 年(季) | 台北業務組 | 北區業務組 | 中區業務組 | 南區業務組 | 高屏業務組 | 東區業務組 | 全區 |
|--------------|--------|--------|--------|--------|--------|--------|--------|
| 95Q1 | 1.0566 | 1.0179 | 1.1060 | 1.0367 | 1.0342 | 1.2896 | 1.0633 |
| 95Q2 | 1.0199 | 0.9895 | 1.0139 | 0.9434 | 0.9383 | 1.2305 | 0.9951 |
| 95Q3 | 0.9461 | 0.9414 | 0.9065 | 0.8906 | 0.9330 | 1.2319 | 0.9303 |
| 95Q4 | 1.0033 | 1.0279 | 0.9682 | 0.9721 | 1.0194 | 1.3404 | 1.0007 |
| 96Q1 | 1.0160 | 1.0405 | 0.9704 | 1.0329 | 1.0125 | 1.2810 | 1.0129 |
| 96Q2 | 0.9608 | 0.9539 | 0.9243 | 0.9587 | 0.9543 | 1.2520 | 0.9539 |
| 96Q3 | 0.9285 | 0.9395 | 0.9084 | 0.9190 | 0.9303 | 1.2556 | 0.9290 |
| 96Q4 | 0.9440 | 0.9451 | 0.9418 | 0.9470 | 0.9366 | 1.2669 | 0.9484 |
| 97Q1 | 1.0002 | 0.9765 | 0.9830 | 0.9970 | 0.9751 | 1.3429 | 0.9941 |
| 97Q2 | 0.9016 | 0.9038 | 0.9121 | 0.9240 | 0.9075 | 1.2367 | 0.9144 |
| 97Q3 | 0.8817 | 0.8728 | 0.9033 | 0.8605 | 0.8757 | 1.3251 | 0.8896 |
| 97Q4 | 0.9156 | 0.9107 | 0.9232 | 0.9351 | 0.9208 | 1.2480 | 0.9263 |
| 98Q1 | 0.8764 | 0.8643 | 0.8501 | 0.8457 | 0.8606 | 1.1092 | 0.8653 |
| 98Q2 | 0.8673 | 0.8661 | 0.8515 | 0.8561 | 0.8548 | 1.1985 | 0.8651 |
| 98Q3 | 0.8509 | 0.8444 | 0.8300 | 0.8365 | 0.8406 | 1.2335 | 0.8473 |
| 98Q4 | 0.9184 | 0.9103 | 0.9139 | 0.9211 | 0.9189 | 1.3835 | 0.9241 |
| 99Q1 | 0.8897 | 0.9062 | 0.8672 | 0.9627 | 0.8723 | 1.3110 | 0.8992 |
| 99Q2 | 1.0245 | 1.0321 | 0.9591 | 1.0256 | 1.0556 | 1.4188 | 1.0189 |
| 99Q3 | 0.9759 | 1.0065 | 0.9377 | 1.0005 | 1.0532 | 1.4052 | 0.9909 |
| 99Q4 | 1.0064 | 1.0249 | 0.9671 | 1.0584 | 1.0854 | 1.4712 | 1.0244 |
| 100Q1 | 0.9958 | 0.9790 | 0.9249 | 1.0044 | 1.0333 | 1.3727 | 0.9874 |
| 100Q2 | 0.9736 | 0.9795 | 0.9349 | 0.9994 | 1.0548 | 1.3794 | 0.9860 |
| 100Q3 | 0.9266 | 0.9492 | 0.9149 | 0.9652 | 1.0127 | 1.3764 | 0.9513 |
| 100Q4 | 0.9793 | 1.0093 | 0.9565 | 1.0268 | 1.0505 | 1.3852 | 1.0008 |
| 101Q1 | 0.9163 | 0.9267 | 0.8800 | 0.9470 | 0.9796 | 1.2571 | 0.9274 |
| 101Q2 | 0.9418 | 0.9657 | 0.9143 | 0.9839 | 0.9995 | 1.3180 | 0.9579 |
| 101Q3 | 0.9396 | 0.9620 | 0.9032 | 0.9471 | 0.9719 | 1.3143 | 0.9443 |
| 101Q4 | 0.9333 | 0.9419 | 0.9184 | 0.9922 | 0.9685 | 1.3113 | 0.9500 |
| 102Q1 | 0.8686 | 0.8493 | 0.8290 | 0.9187 | 0.8941 | 1.3143 | 0.8735 |
| 102Q2 | 0.9077 | 0.9127 | 0.8778 | 0.9426 | 0.9425 | 1.3080 | 0.9167 |
| 102Q3 | 0.9316 | 0.9440 | 0.9115 | 0.9552 | 0.9734 | 1.3075 | 0.9432 |
| 102Q4 | 0.9271 | 0.9506 | 0.9209 | 0.9940 | 0.9790 | 1.3075 | 0.9517 |
| 103Q1 | 0.9056 | 0.9074 | 0.8838 | 0.9583 | 0.9529 | 1.3107 | 0.9212 |
| 103Q2 | 0.8848 | 0.8846 | 0.8675 | 0.9192 | 0.9376 | 1.3051 | 0.8998 |
| 103Q3 | 0.8724 | 0.8933 | 0.8788 | 0.9295 | 0.9687 | 1.3010 | 0.9055 |
| 103Q4 | 0.8767 | 0.9184 | 0.8995 | 0.9730 | 0.9688 | 1.3040 | 0.9222 |
| 104Q1 | 0.9025 | 0.9205 | 0.8860 | 0.9611 | 0.9762 | 1.3080 | 0.9263 |
| 104Q2 | 0.8905 | 0.9080 | 0.8879 | 0.9468 | 0.9828 | 1.3012 | 0.9204 |
| 104Q3 | 0.9167 | 0.9425 | 0.9109 | 0.9700 | 0.9899 | 1.2989 | 0.9428 |
| 104Q4 | 0.8724 | 0.9054 | 0.9034 | 0.9750 | 0.9768 | 1.2983 | 0.9218 |
| 105Q1 | 0.9742 | 0.9909 | 0.9729 | 1.0513 | 1.0541 | 1.3015 | 1.0045 |
| 105Q2 | 0.8730 | 0.8794 | 0.8638 | 0.9239 | 0.9380 | 1.2939 | 0.8952 |
| 105Q3 | 0.8769 | 0.8883 | 0.8777 | 0.9412 | 0.9592 | 1.2933 | 0.9062 |
| 105Q4 | 0.8630 | 0.8734 | 0.8737 | 0.9510 | 0.9260 | 1.2939 | 0.8961 |
| 106Q1 | 0.9112 | 0.9123 | 0.8955 | 0.9610 | 0.9307 | 1.2989 | 0.9236 |
| 106Q2 | 0.9278 | 0.9194 | 0.8960 | 0.9521 | 0.9401 | 1.2912 | 0.9297 |
| 106Q3 | 0.8648 | 0.8769 | 0.8516 | 0.9029 | 0.8954 | 1.2902 | 0.8797 |
| 106Q4 | 0.9449 | 0.9692 | 0.9312 | 0.9924 | 0.9567 | 1.2911 | 0.9585 |

資料來源：中央健康保險署中醫門診總額各業務組一般服務每點支付金額結算說明表。

註：浮動點值 = [當季預算 - (藥費及議定點值核算之金額)] ÷ 浮動之服務項目核定總點數。

四、一般服務浮動點值與平均點值分布情形 (續)

--平均點值分布情形

| 業務組別 年(季) | 台北業務組 | 北區業務組 | 中區業務組 | 南區業務組 | 高屏業務組 | 東區業務組 | 全區 |
|--------------|---------------|---------------|---------------|---------------|---------------|------------------|---------------|
| 95Q1 | 1.0412 | 1.0125 | 1.0741 | 1.0240 | 1.0235 | 1.1953 | 1.0442 |
| 95Q2 | 1.0147 | 0.9925 | 1.0099 | 0.9624 | 0.9569 | 1.1582 | 0.9965 |
| 95Q3 | 0.9605 | 0.9588 | 0.9339 | 0.9279 | 0.9537 | 1.1579 | 0.9509 |
| 95Q4 | 1.0024 | 1.0196 | 0.9777 | 0.9817 | 1.0133 | 1.2306 | 1.0005 |
| 96Q1 | 1.0115 | 1.0282 | 0.9794 | 1.0213 | 1.0085 | 1.1859 | 1.0090 |
| 96Q2 | 0.9714 | 0.9676 | 0.9467 | 0.9728 | 0.9686 | 1.1697 | 0.9676 |
| 96Q3 | 0.9481 | 0.9576 | 0.9358 | 0.9470 | 0.9526 | 1.1710 | 0.9504 |
| 96Q4 | 0.9595 | 0.9617 | 0.9596 | 0.9656 | 0.9570 | 1.1782 | 0.9643 |
| 97Q1 | 1.0002 | 0.9839 | 0.9883 | 0.9981 | 0.9832 | 1.2243 | 0.9960 |
| 97Q2 | 0.9286 | 0.9326 | 0.9385 | 0.9502 | 0.9368 | 1.1571 | 0.9403 |
| 97Q3 | 0.9143 | 0.9112 | 0.9323 | 0.9089 | 0.9153 | 1.2134 | 0.9231 |
| 97Q4 | 0.9395 | 0.9384 | 0.9468 | 0.9580 | 0.9464 | 1.1624 | 0.9492 |
| 98Q1 | 0.9122 | 0.9073 | 0.8971 | 0.9011 | 0.9063 | 1.0705 | 0.9080 |
| 98Q2 | 0.9050 | 0.9076 | 0.8971 | 0.9070 | 0.9019 | 1.1296 | 0.9070 |
| 98Q3 | 0.8941 | 0.8937 | 0.8827 | 0.8950 | 0.8933 | 1.1502 | 0.8955 |
| 98Q4 | 0.9422 | 0.9388 | 0.9409 | 0.9496 | 0.9461 | 1.2463 | 0.9483 |
| 99Q1 | 0.9225 | 0.9367 | 0.9097 | 0.9764 | 0.9161 | 1.1966 | 0.9320 |
| 99Q2 | 1.0170 | 1.0214 | 0.9721 | 1.0162 | 1.0361 | 1.2644 | 1.0127 |
| 99Q3 | 0.9833 | 1.0044 | 0.9575 | 1.0003 | 1.0342 | 1.2553 | 0.9939 |
| 99Q4 | 1.0044 | 1.0164 | 0.9777 | 1.0368 | 1.0546 | 1.2987 | 1.0162 |
| 100Q1 | 0.9972 | 0.9865 | 0.9499 | 1.0027 | 1.0211 | 1.2296 | 0.9918 |
| 100Q2 | 0.9819 | 0.9865 | 0.9558 | 0.9996 | 1.0352 | 1.2383 | 0.9907 |
| 100Q3 | 0.9497 | 0.9668 | 0.9422 | 0.9782 | 1.0081 | 1.2360 | 0.9678 |
| 100Q4 | 0.9860 | 1.0060 | 0.9708 | 1.0167 | 1.0320 | 1.2391 | 1.0005 |
| 101Q1 | 0.9442 | 0.9535 | 0.9206 | 0.9675 | 0.9872 | 1.1586 | 0.9531 |
| 101Q2 | 0.9607 | 0.9780 | 0.9424 | 0.9900 | 0.9997 | 1.2000 註4 | 0.9724 |
| 101Q3 | 0.9591 | 0.9757 | 0.9350 | 0.9671 | 0.9822 | 1.2000 註4 | 0.9635 |
| 101Q4 | 0.9547 | 0.9625 | 0.9448 | 0.9951 | 0.9799 | 1.2000 註4 | 0.9670 |
| 102Q1 | 0.9119 | 0.9042 | 0.8854 | 0.9495 | 0.9333 | 1.2000 註4 | 0.9175 |
| 102Q2 | 0.9374 | 0.9437 | 0.9168 | 0.9640 | 0.9634 | 1.2000 註4 | 0.9450 |
| 102Q3 | 0.9534 | 0.9637 | 0.9396 | 0.9718 | 0.9831 | 1.2000 註4 | 0.9624 |
| 102Q4 | 0.9506 | 0.9682 | 0.9465 | 0.9963 | 0.9866 | 1.2000 註4 | 0.9682 |
| 103Q1 | 0.9368 | 0.9410 | 0.9222 | 0.9741 | 0.9703 | 1.2000 註4 | 0.9486 |
| 103Q2 | 0.9217 | 0.9255 | 0.9100 | 0.9489 | 0.9601 | 1.2000 註4 | 0.9336 |
| 103Q3 | 0.9127 | 0.9307 | 0.9171 | 0.9552 | 0.9799 | 1.2000 註4 | 0.9370 |
| 103Q4 | 0.9164 | 0.9476 | 0.9319 | 0.9829 | 0.9800 | 1.2000 註4 | 0.9485 |
| 104Q1 | 0.9347 | 0.9496 | 0.9237 | 0.9758 | 0.9849 | 1.2000 註4 | 0.9519 |
| 104Q2 | 0.9255 | 0.9408 | 0.9240 | 0.9663 | 0.9889 | 1.2000 註4 | 0.9472 |
| 104Q3 | 0.9435 | 0.9631 | 0.9397 | 0.9811 | 0.9935 | 1.2000 註4 | 0.9622 |
| 104Q4 | 0.9137 | 0.9391 | 0.9348 | 0.9843 | 0.9852 | 1.2000 註4 | 0.9484 |
| 105Q1 | 0.9827 | 0.9942 | 0.9818 | 1.0320 | 1.0344 | 1.2000 註4 | 1.0030 |
| 105Q2 | 0.9127 | 0.9220 | 0.9067 | 0.9512 | 0.9596 | 1.2000 註4 | 0.9298 |
| 105Q3 | 0.9156 | 0.9277 | 0.9164 | 0.9624 | 0.9735 | 1.2000 註4 | 0.9373 |
| 105Q4 | 0.9064 | 0.9186 | 0.9140 | 0.9687 | 0.9518 | 1.2000 註4 | 0.9308 |
| 106Q1 | 0.9401 | 0.9443 | 0.9295 | 0.9753 | 0.9552 | 1.2000 註4 | 0.9497 |
| 106Q2 | 0.9499 | 0.9478 | 0.9286 | 0.9690 | 0.9605 | 1.2000 註4 | 0.9526 |
| 106Q3 | 0.9066 | 0.9198 | 0.8980 | 0.9372 | 0.9310 | 1.2000 註4 | 0.9189 |
| 106Q4 | 0.9622 | 0.9801 | 0.9528 | 0.9951 | 0.9714 | 1.2000 註4 | 0.9721 |

資料來源：中央健康保險署中醫門診總額各業務組一般服務每點支付金額結算說明表。

註：1.平均點值 = 當季預算 ÷ 所有服務之核定總點數(含藥費金額)。

2.95年起依「中醫門診醫療給付費用總額一般部門預算分配方式試辦計畫」，預算預先扣除2.22%給東區業務組，餘分配給其餘5分區業務組。

3.100年起醫療資源不足地區巡迴醫療服務計畫之論量計酬費用(每點支付金額以1元計)，自專款項目改移列由一般服務預算支付，本表平均點值含括該部分。

4.101年起依「全民健保中醫門診總額保留機制作業方案」，平均點值超過1.2元，啟動分區保留款機制，挹注其醫療資源不足地區改善方案。

五、醫療品質指標

| 指標項目 | 年 | 參考值 ^{註1} (106年) | 102 | 103 | 104 | 105 | 106 |
|--|---|-----------------------------|--------|--------|--------|--------|--------|
| 使用中醫門診者之平均中醫就診次數 ^{註2} | | 5.15~6.30 | 5.60 | 5.65 | 5.71 | 5.82 | 5.91 |
| 就診中醫門診後同日再次就診中醫之比率* | | <0.15% | 0.14% | 0.14% | 0.14% | 0.14% | 0.14% |
| 就診中醫門診後隔日再次就診中醫之比率* | | <0.48% | 0.46% | 0.43% | 0.44% | 0.44% | 0.46% |
| 使用中醫門診者處方用藥日數重疊二日以上之比率* | | <0.70% | 0.67% | 0.65% | 0.64% | 0.62% | 0.59% |
| 於同院所針傷科處置次數每月大於十五次之比率* | | <0.04% | 0.01% | 0.03% | 0.04% | 0.05% | 0.09% |
| 使用中醫門診之癌症病人同時利用西醫門診人數之比率 ^{註2} | | 71.13% | 77.89% | 78.23% | 78.70% | 80.17% | 82.04% |
| 加強感染控制執行率 | | — | 99.00% | 96.80% | 97.00% | 90.00% | 97.91% |
| 加強感染控制合格率 | | — | 99.40% | 100% | 100% | 100% | 99.46% |
| 中藥藥袋標示合格率 | | — | 96.85% | 98.10% | 98.50% | 98.80% | 99.18% |
| 民眾申訴及其他反應成案件數 | | — | 106 | 137 | 112 | 130 | 79 |

資料來源：部分資料(*)由健保署依「整體性醫療品質資訊」提供，民眾申訴及其他反應成案件數由該署另行提供，餘由中醫師公會全國聯合會提供。

註：1.參考值：採中醫門診總額品質確保方案所訂數值。

2.104年修訂「使用中醫門診者之平均中醫就診次數」、「使用中醫門診之癌症病人同時利用西醫門診人數之比率」操作型定義，並更新101~103年資料。

件數

民眾申訴及其他反應成案件數統計

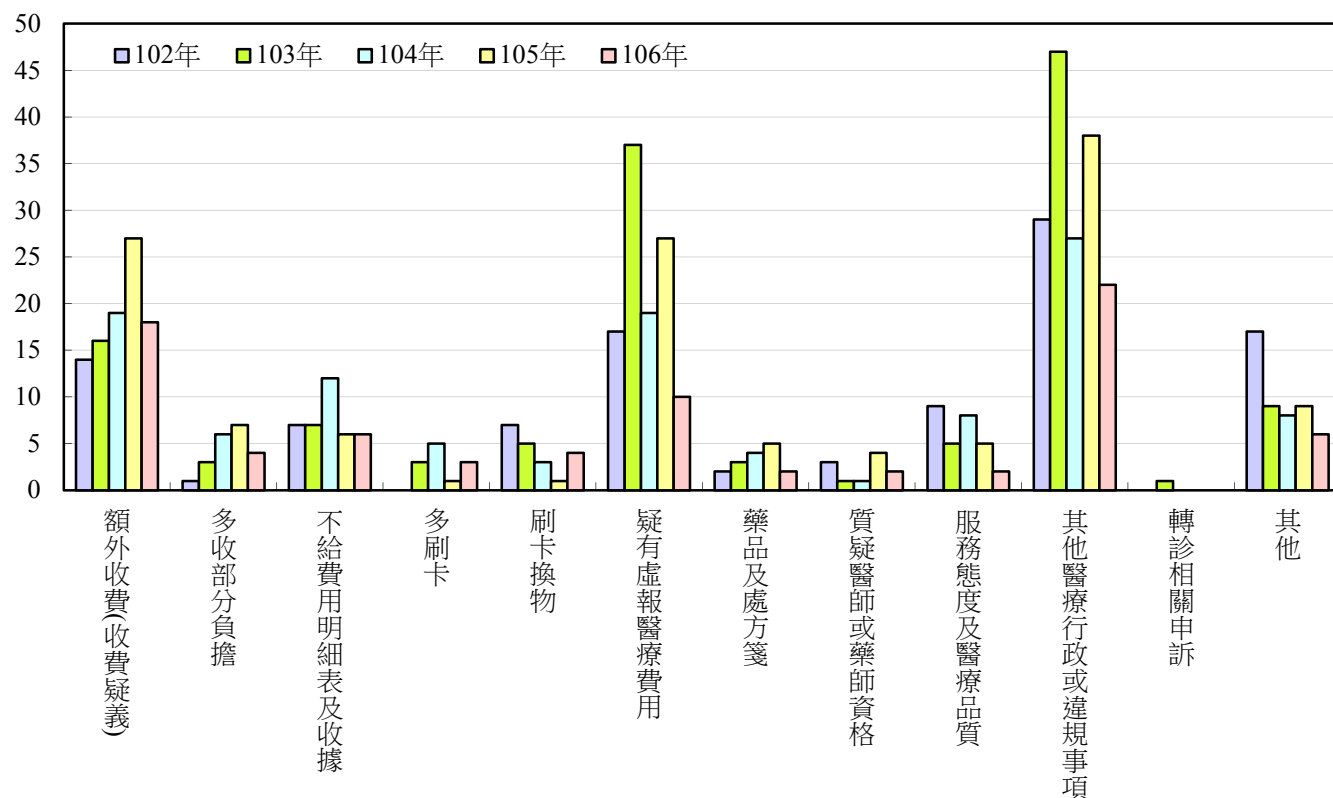

註：1.其他醫療行政或違規事項包括：事前審查、藥師未在场執業、規避門診量、要求病人連續看診、借卡看病等。

2.其他，如醫師看診時間與院所之公告不符等非屬前述事項之申訴案件。

六、民眾滿意度變化情形

單位: %

| 調查時間 | | 102.05~ 102.06 | 103.07~ 103.08 | 104.08~ 104.10 | 105.08~ 105.10 | 106.09~ 106.10 |
|-----------|--------------------------------|-------------------|-------------------|-------------------|-------------------|-------------------|
| 指標項目 | | | | | | |
| 醫療服務品質滿意度 | 對整體醫療結果滿意度 ^{註3} | 85.8 (96.2) | 87.5 (96.4) | 90.4 (96.5) | 88.9 (94.8) | 93.6 (95.9) |
| | 對診療環境滿意度 | 83.0 (97.0) | 86.8 (97.2) | 92.6 (97.8) | 94.0 (98.6) | — |
| | 對醫護人員服務態度滿意度 | 85.6 (97.3) | 89.1 (98.2) | 92.1 (97.8) | 93.0 (97.9) | — |
| | 對治療效果滿意度 | 77.8 (91.0) | 79.6 (92.0) | 80.4 (91.4) | 85.0 (93.5) | — |
| | 等候診療時間(中位數;平均數)(分) | (15 ; 25.0) | (20 ; 26.2) | (18 ; 27.0) | (20 ; 28.9) | — |
| | 對等候診療時間的感受(不會太久) | 74.8 | 76.2 | 73.5 | 73.0 | — |
| | 醫師看病及治療花費時間(中位數;平均數)(分) | (10 ; 14.1) | (10 ; 14.2) | (10 ; 14.3) | (10 ; 15.3) | — |
| | 對醫師看病及治療花費時間滿意度 | 70.2 (93.1) | 74.1 (93.2) | 83.4 (94.4) | 85.4 (95.5) | — |
| | 會跟醫師討論照護或治療方式的比例 | — | — | 82.4 | 88.2 | 90.1 |
| | 對醫師看病及治療過程滿意度 | 82.4 (96.5) | 84.5 (96.4) | 91.5 (96.4) | 90.8 (97.1) | 94.6 (96.2) |
| | 醫護人員有無以簡單易懂的方式解說病情與照護方法(有) | 69.5 | 73.1 | 74.9 | 87.1 | 86.4 |
| | 醫護人員有無進行衛教指導(有) | 55.8 | 61.1 | 59.0 | 74.4 | 68.4 |
| 可近性 | 對預約到(或看到)醫師的容易度 | 85.6 (91.6) | 85.4 (90.7) | 87.4 (92.2) | 89.0 (91.6) | 87.5 (89.7) |
| | 對中醫診所假日休診的感受(不便) ^{註4} | 22.5 | 20.6 | 5.6 | 5.1 | 4.5 |
| | 就醫單程交通時間(中位數;平均數)(分) | (14.7 ; 18.7) | (15 ; 19.7) | (10 ; 18.5) | (15 ; 19.0) | — |
| | 對就醫單程交通時間的感受(不會太久) | 88.6 | 87.7 | 87.1 | 87.9 | — |
| | 對院所交通便利性的滿意度 | — | — | — | — | 92.4 (94.9) |
| | 曾因就醫費用過高而不就診(是) | — | — | 10.3 | 17.8 | 25.7 |
| 付費情形 | 就醫費用(中位數;平均數)(元) | (150 ; 243.0) | (150 ; 292.6) | (150 ; 381.4) | (150 ; 227.8) | (150 ; 226.5) |
| | 對就醫費用的感受(便宜) | 39.5 (81.9) | 41.6 (80.4) | 37.7 (86.1) | 44.8 (87.5) | — |
| | 除掛號費與部分負擔,有無自付其他費用(有) | 23.7 | 27.1 | 25.4 | 29.8 | 29.1 |
| | 對院所自費金額的感受(便宜) | — | — | — | — | 53.2 (85.0) |
| | 自付其他費用理由 ^{註5} | | | | | |
| | --健保不給付 | 28.3 | 28.3 | 43.5 | 24.2 | 28.5 |
| | --補健保給付差額 | 21.9 | 24.4 | 38.1 | 35.0 | 26.2 |

註：1. 百分比為「非常滿意」加上「滿意」之比例；括弧中百分比則再加上「普通」。

2. 有效樣本數：102 年 2,015 份，103 年為 1,156 份，104 年 2,011 份，105 年 2,012 份，106 年 1,033 份。

3. 104 年以前調查項目為「對整體醫療品質滿意度」。

4. 102~103 年先詢問假日有無看診需求，回答「有」者，再詢問是否有不便的情形。

104 年起先詢問假日有無看診需求，回答有者進一步詢問能否在當地找到其他就醫診所，回答「否」者再詢問是否有不便的情形，為求歷年資料一致性，乃以調查人數為分母(106 年為 1,033 人)，回答不便者為分子計算之。106 年回答不便者 46 人，故該項就醫不便比率為 4.5%(46/1,033)。

5. 先詢問有無自付費用，回答「有」者再詢問自付其他費用之理由(複選)。

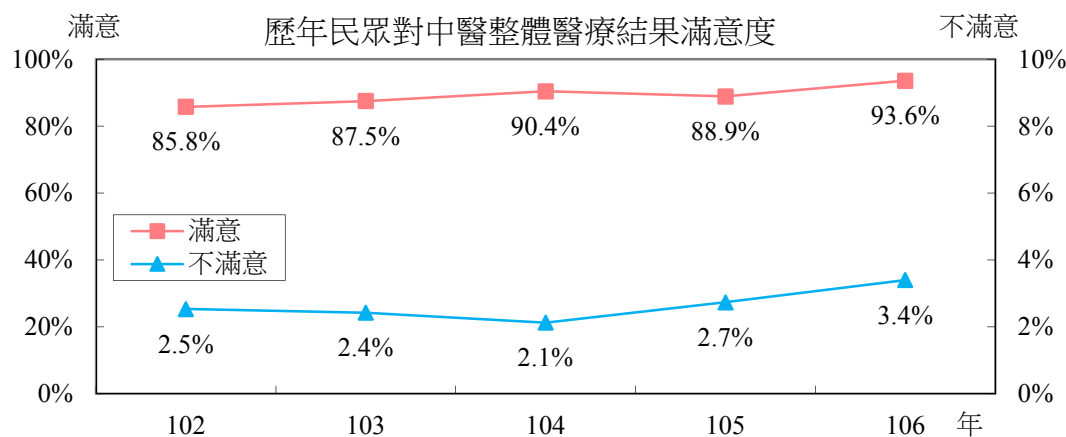

七、專案計畫

| 項目 \ 年度 | 102 | 103 | 104 | 105 | 106 |
|------------------------------|---------|---------|---------|---------|---------|
| 醫療資源不足地區改善方案 | | | | | |
| 預算數(百萬元) | 74.4 | 74.4 | 96.5 | 106.5 | 121.5 |
| 執行數(百萬點) | 65.5 | 74.4 | 96.5 | 89.8 | 109.9 |
| 執行率 ^{註3} | 88.0% | 100.0% | 100.0% | 84.3% | 90.4% |
| 1.巡迴醫療服務計畫 | | | | | |
| 目標數 | | | | | |
| --計畫數(巡迴點/鄉鎮數) ^{註4} | 80 | 80 | 80 | 80 | 80 |
| --總服務天數 | 4,300 | 5,700 | 5,700 | 5,700 | 5,700 |
| --總服務人次 | 132,000 | 145,000 | 145,000 | 145,000 | 145,000 |
| 執行數 | | | | | |
| --計畫數(鄉鎮數) | 84 | 81 | 86 | 89 | 88 |
| --計畫數(巡迴點) | 151 | 143 | 151 | 166 | 195 |
| --總服務天數 | 6,484 | 6,343 | 6,581 | 6,518 | 7,986 |
| --總服務人次 | 157,866 | 154,365 | 155,801 | 150,816 | 190,998 |
| 目標達成率 | | | | | |
| --計畫數(巡迴點/鄉鎮數) ^{註4} | 188.8% | 101.3% | 107.5% | 111.3% | 110.0% |
| --總服務天數 | 150.8% | 111.3% | 115.5% | 114.4% | 140.1% |
| --總服務人次 | 119.6% | 106.5% | 107.4% | 104.0% | 131.7% |
| 2.獎勵開業服務計畫 | | | | | |
| --目標數(鄉) | 3 | 5 | 5 | 5 | 5 |
| --目標執行數(鄉) | 2 | 4 | 5 | 4 | 5 |
| --目標達成率 | 66.7% | 80.0% | 100.0% | 80.0% | 100.0% |

資料來源：中央健康保險署。

註：1. 依歷年公告，醫療資源不足地區改善方案之預算用以辦理無中醫鄉鎮巡迴醫療服務、獎勵開業計畫。

2. 巡迴服務計畫數，係指提供中醫門診巡迴醫療服務之無中醫鄉數；獎勵開業服務計畫目標數，係指當年度無中醫鄉鎮減少數。

3. 103、104 年結算點數分別為 75.9、98.3 百萬點，超出預算改採浮動點值，如未採浮動點值，執行率分別為 102.1%、101.9%。

4. 原巡迴醫療目標數為巡迴點數，自 103 年起目標數改為鄉鎮數。

七、專案計畫 (續1)

| 項目 \ 年度 | 102 | 103 | 104 | 105 | 106 |
|---|---------|--------|--------|---------|---------|
| 西醫住院病患中醫特定疾病輔助醫療計畫 | | | | | |
| 預算數(百萬元) | 54.0 | 113.0 | 113.0 | 113.0 | 133.0 |
| 執行數(百萬點) | 54.0 | 88.4 | 100.7 | 113.0 | 133.0 |
| 執行率 ^{註1} | 100.0% | 78.2% | 89.1% | 100.0% | 100.0% |
| 1.腦血管疾病西醫住院病患中醫輔助醫療試辦計畫 | | | | | |
| 預算數(百萬元) | 40.0 | ... | ... | ... | ... |
| 執行數(百萬點) | 55.5 | 66.0 | 75.9 | 118.8 | 135.4 |
| 執行率 | 138.9% | ... | ... | ... | ... |
| 收案人數 | 5,508 | 6,387 | 7,034 | 8,650 | 9,603 |
| 服務量 (服務人次) | 52,046 | 61,865 | 70,174 | 107,736 | 122,878 |
| 2.腫瘤患者手術、化療、放射線療法後西醫住院病患中醫輔助醫療試辦計畫 | | | | | |
| 預算數(百萬元) | 14.0 | ... | ... | ... | ... |
| 執行數(百萬點) | 20.8 | 22.4 | 24.8 | 30.1 | 40.5 |
| 執行率 | 148.5% | ... | ... | ... | ... |
| 收案人數 | 2,621 | 2,764 | 3,002 | 3,300 | 3,865 |
| 服務量 (服務人次) | 15,846 | 16,815 | 18,274 | 20,583 | 25,430 |
| 腦血管疾病後遺症門診照護計畫^{註2} | | | | | |
| 預算數(百萬元) | 100.0 | ... | ... | ... | ... |
| 執行數(百萬點) | 136.3 | ... | ... | ... | ... |
| 執行率 | 136.3% | ... | ... | ... | ... |
| 收案人數 | 6,552 | ... | ... | ... | ... |
| 服務量 (服務人次) | 171,201 | ... | ... | ... | ... |

資料來源：中央健康保險署。

註：1. 102、105、106 年結算點數分別為 76.3、148.9、176.0 百萬點，超出預算改採浮動點值，如未採浮動點值，執行率分別為 141.4%、131.8%、132.3%。

2. 103 年起「腦血管疾病後遺症中醫門診照護計畫」移列一般服務；餘 2 項輔助醫療計畫整合為「全民健康保險西醫住院病患中醫特定疾病輔助醫療計畫」，照護對象 103 年新增「顱腦損傷」，105 年新增「脊髓損傷」。

七、專案計畫 (續2)

| 項目 \ 年度 | 104 | 105 | 106 |
|---------------------------------|--------|--------|--------|
| 中醫提升孕產照護品質計畫 | | | |
| 預算數 (百萬元) | 32.0 | 32.0 | 47.7 |
| 執行數 (百萬點) | 24.6 | 32.0 | 47.7 |
| 執行率 ^{註1} | 77.0% | 100.0% | 100.0% |
| 收案人數 | 3,129 | 5,630 | 5,882 |
| 服務量 (服務人次) | 23,256 | 49,848 | 56,602 |
| 乳癌、肝癌門診加強照護計畫 | | | |
| 預算數 (百萬元) | ... | 14.9 | 25.0 |
| 執行數 (百萬點) | ... | 14.4 | 25.0 |
| 執行率 ^{註2} | ... | 96.9% | 100.0% |
| 收案人數 | ... | 1,431 | 2,254 |
| 服務量 (服務人次) | ... | 12,407 | 24,979 |
| 兒童過敏性鼻炎照護試辦計畫 | | | |
| 預算數 (百萬元) | ... | 20.0 | 20.0 |
| 執行數 (百萬點) | ... | 3.1 | 3.8 |
| 執行率 | ... | 15.3% | 19.0% |
| 收案人數 | ... | 1,419 | 1,583 |
| 服務量 (服務人次) | ... | 1,856 | 2,265 |
| 癌症化療、放射線療法患者中醫門診延長照護試辦計畫 | | | |
| 預算數 (百萬元) | ... | ... | 30.0 |
| 執行數 (百萬點) | ... | ... | 4.2 |
| 執行率 | ... | ... | 14.1% |
| 收案人數 | ... | ... | 92 |
| 服務量 (服務人次) | ... | ... | 1,523 |

資料來源：中央健康保險署。

註：1.105、106年結算點數分別為54.5、62.7百萬點，超出預算改採浮動點值，如未採浮動點值，執行率分別為170.3%、131.5%。

2.106年申請點數為30.3百萬點，超出預算改採浮動點值，如未採浮動點值，執行率為121%。

八、分區業務組別比較

(一) 總就診人次(件數)

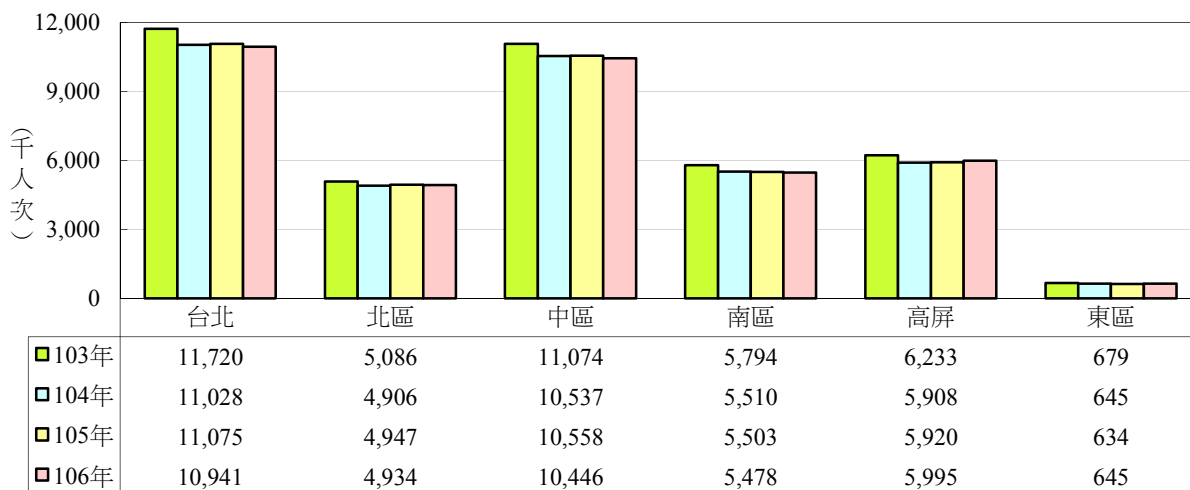

(二) 總醫療費用點數

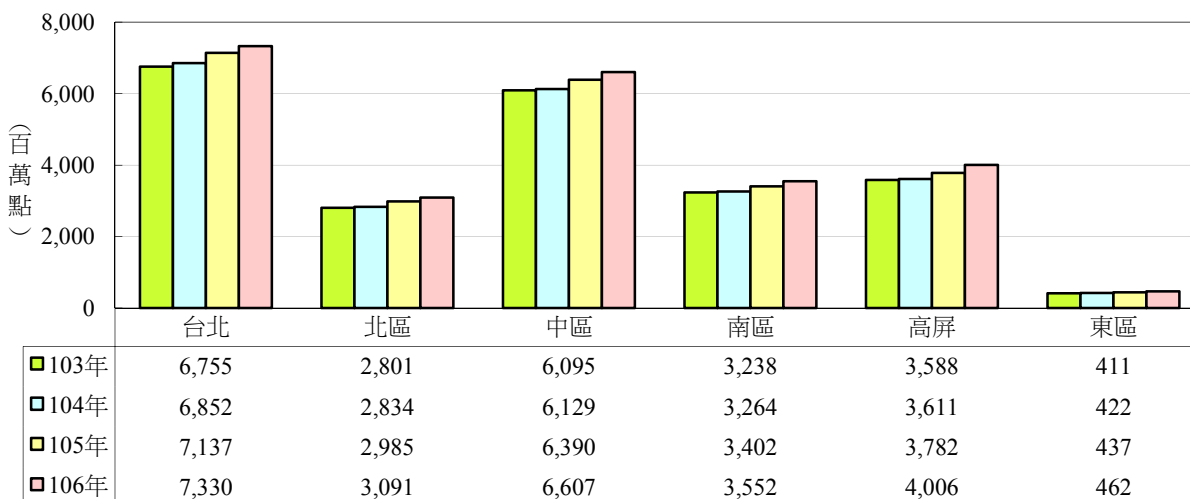

(三) 就醫人數及成長率

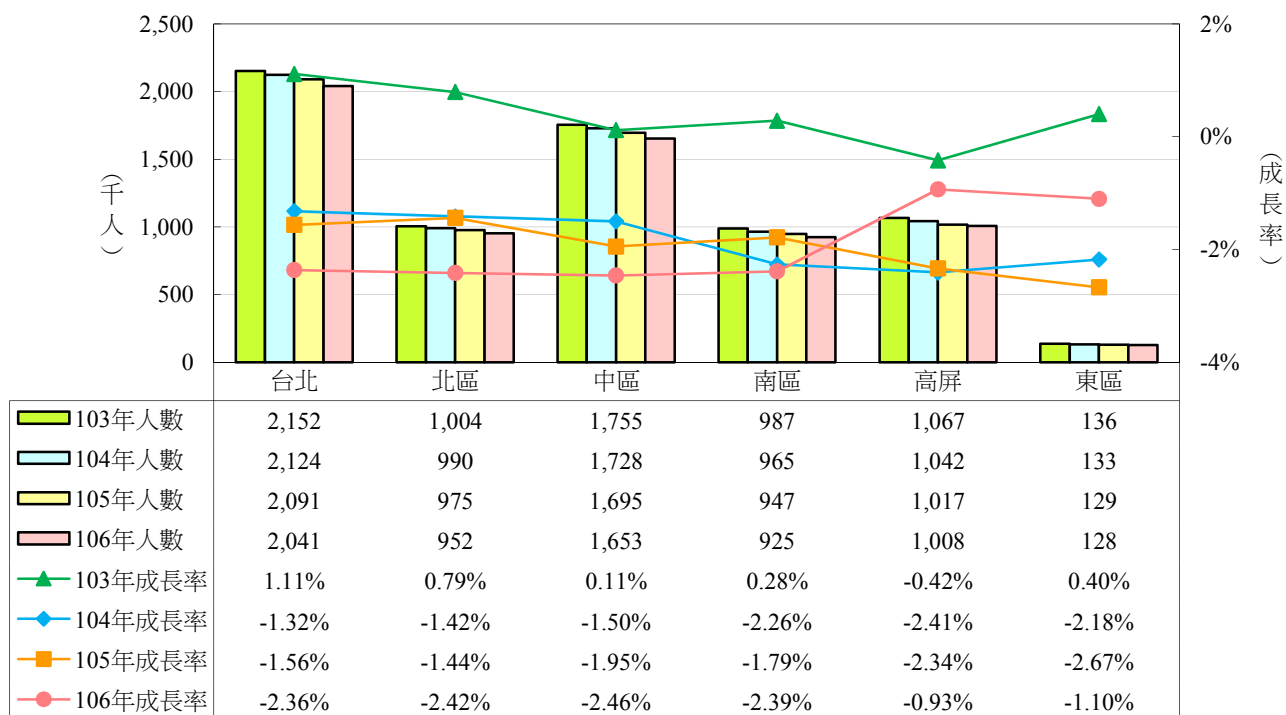

(四) 就醫率

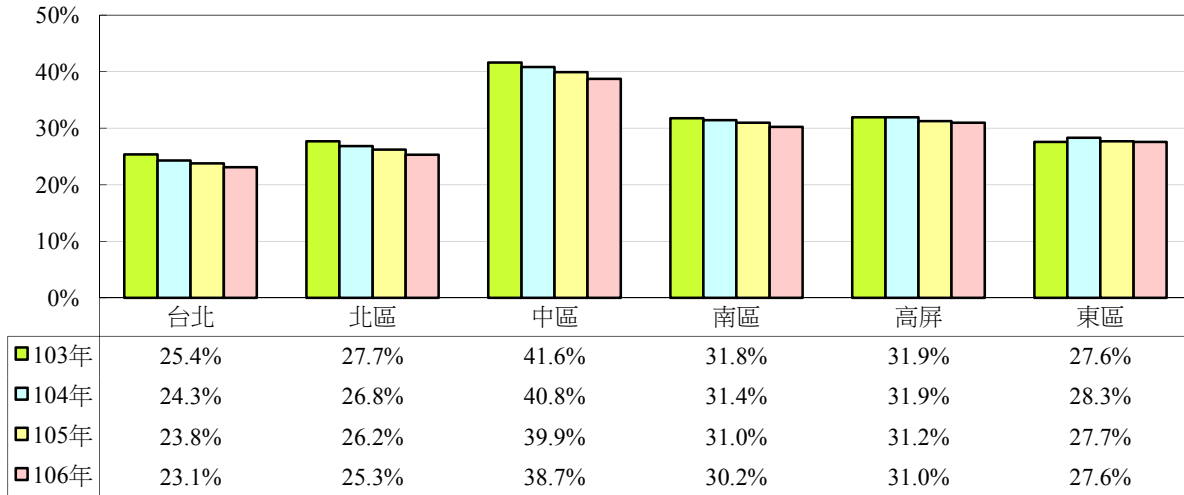

(五) 平均每人就醫次數及成長率

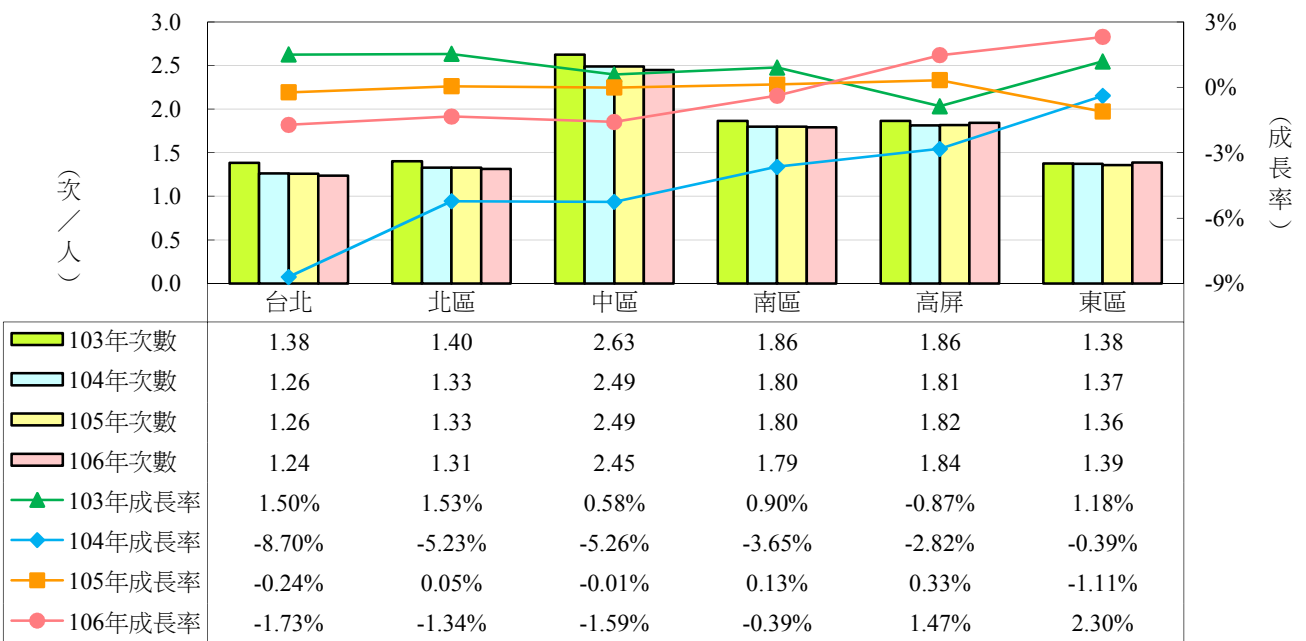

(六) 平均每人就醫費用點數及成長率

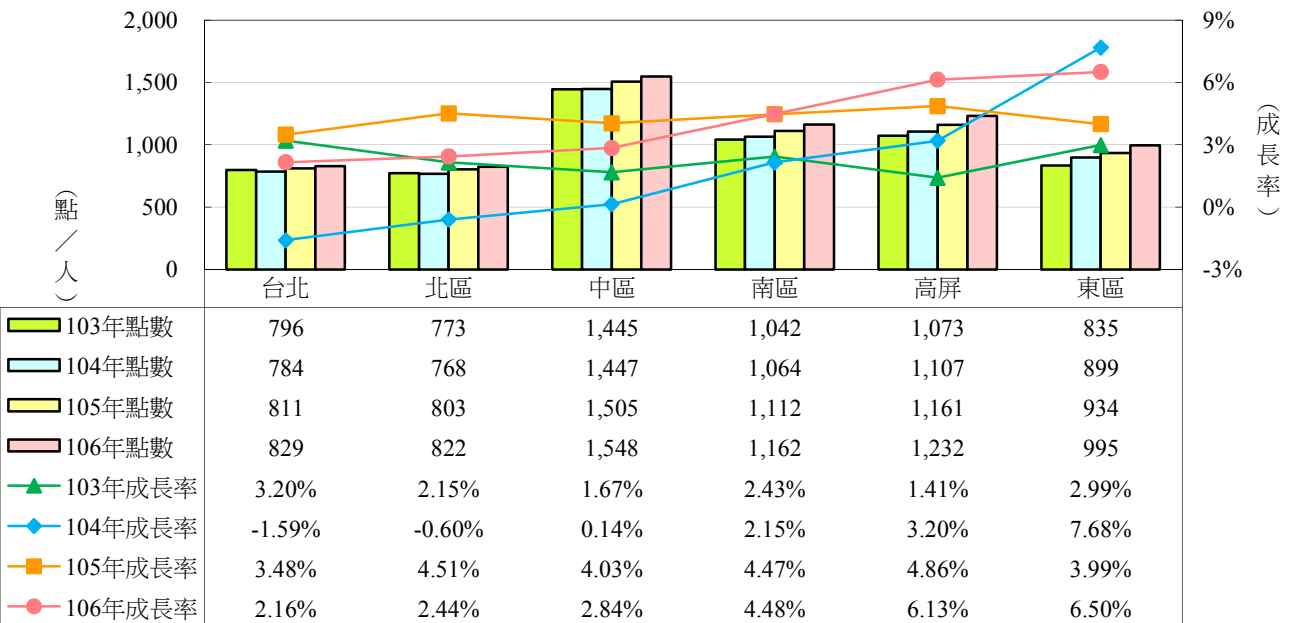

(七) 就醫者平均每人就醫次數及成長率

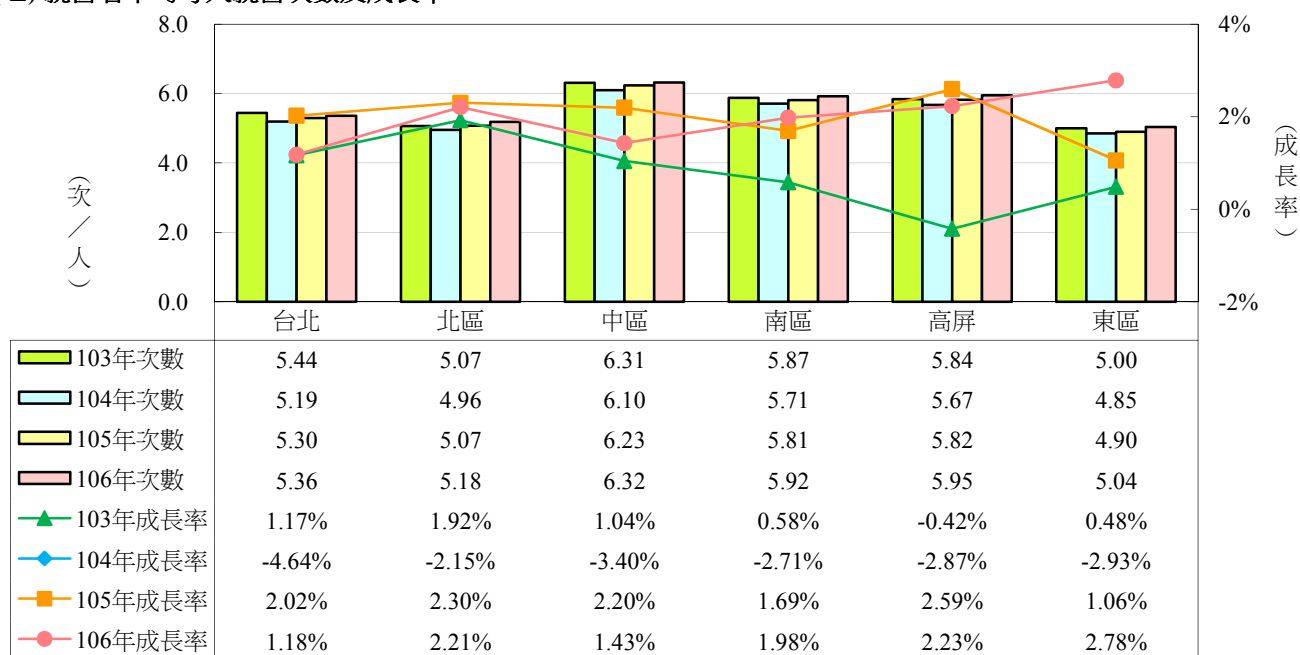

(八) 就醫者平均每人就醫費用點數及成長率

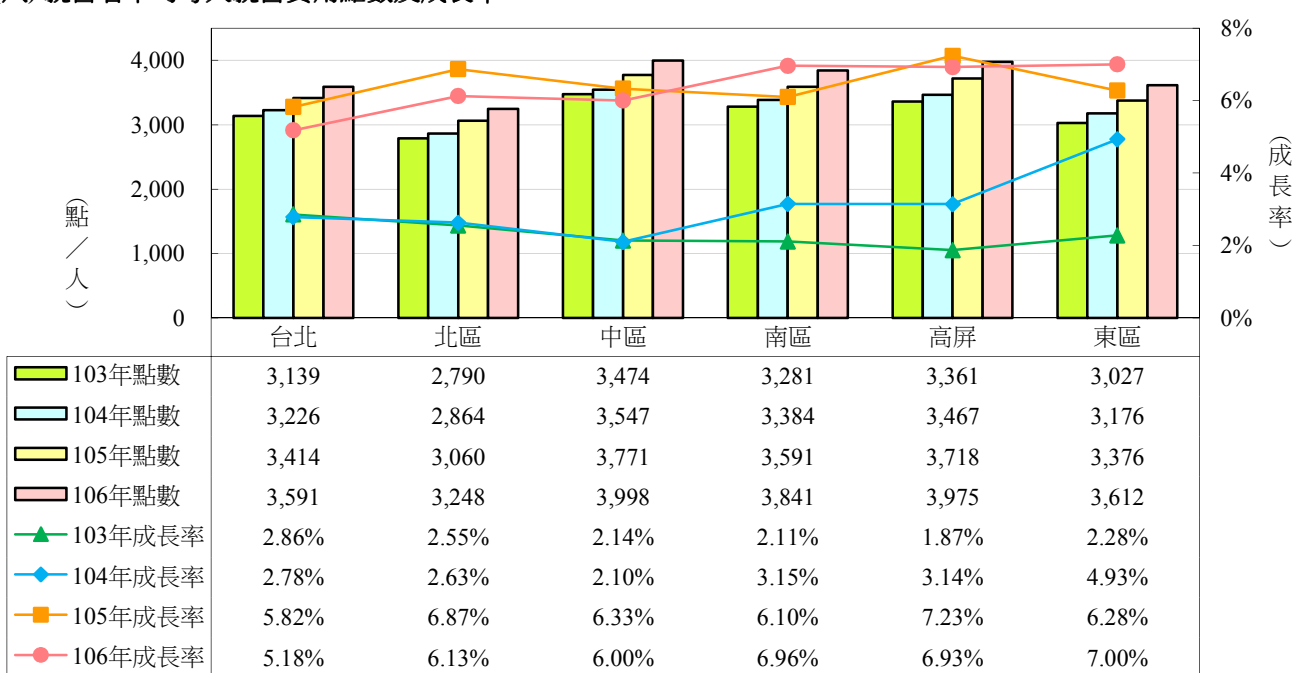

(九) 平均每位醫師每月申報費用點數

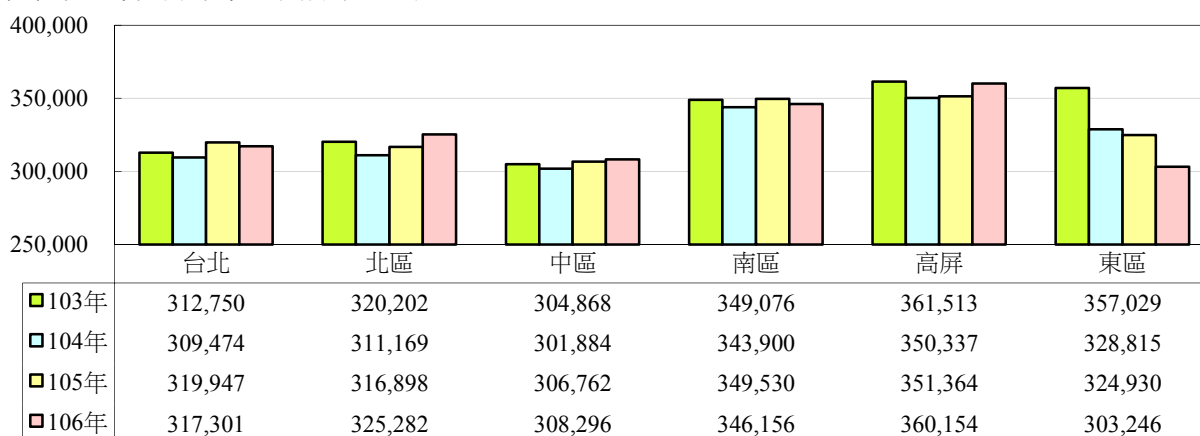

(十) 平均每人藥費及成長率

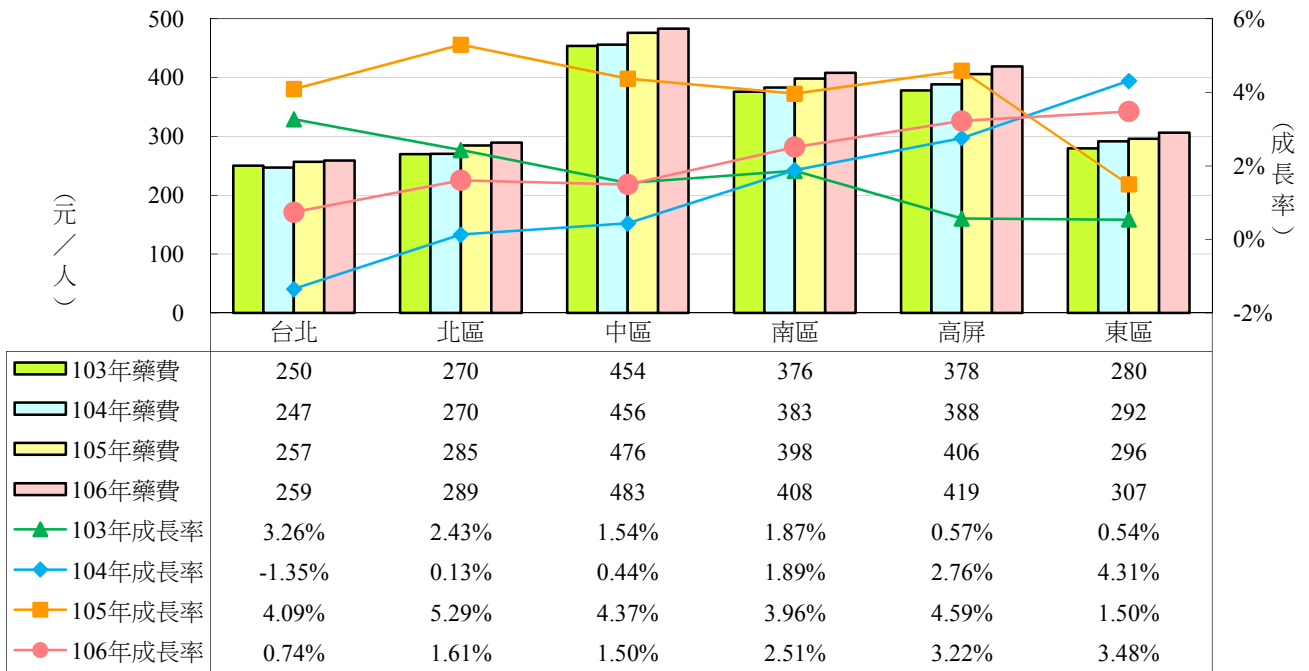

(十一) 特約院所中醫師數及成長率

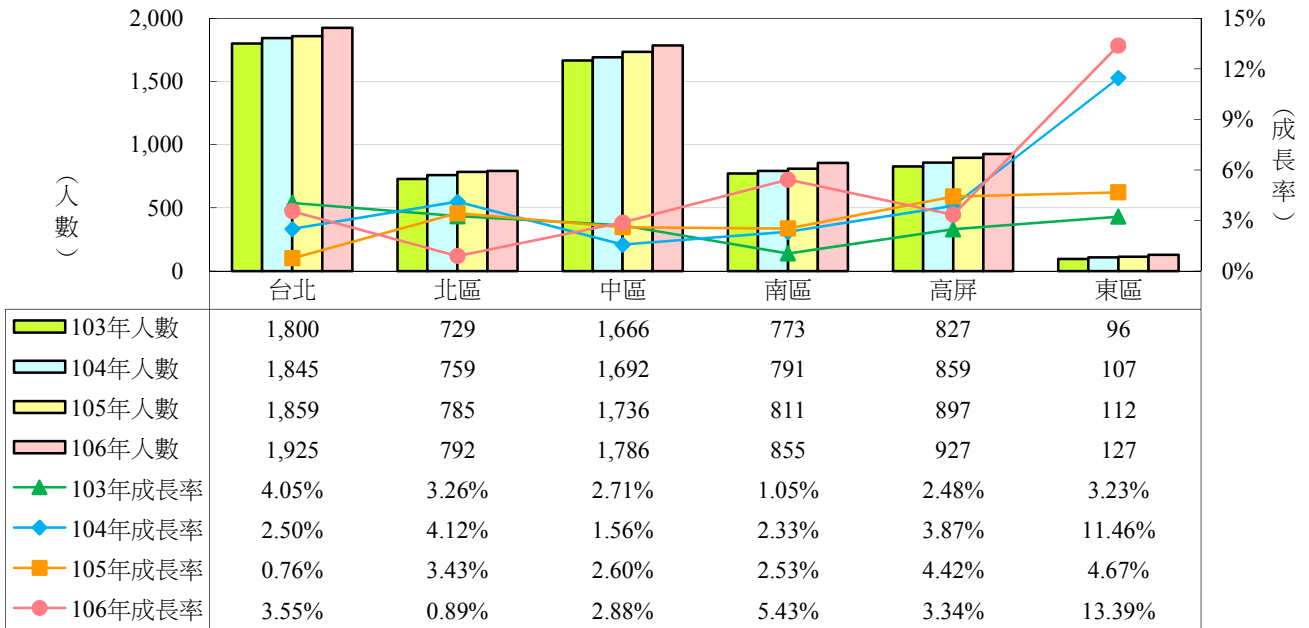

(十二) 每萬人口中醫師數

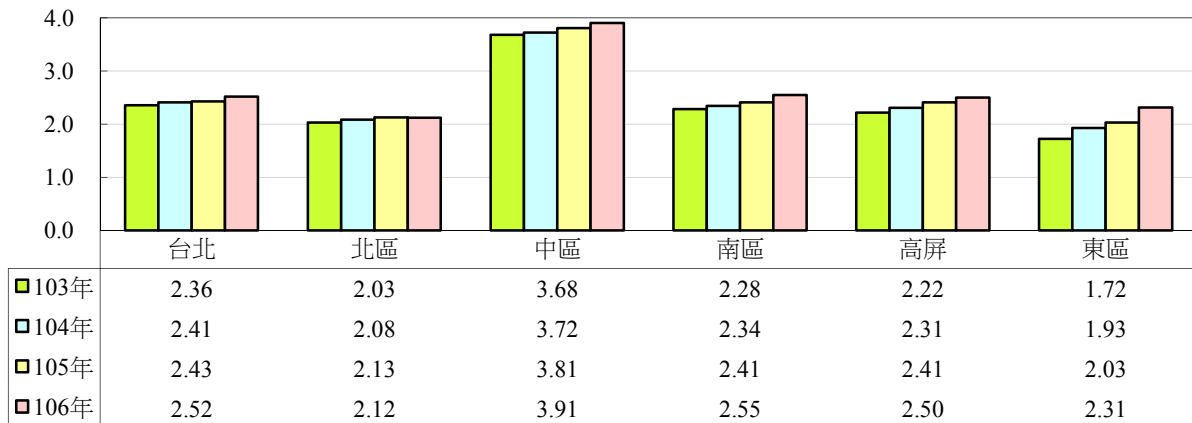

柒、西醫基層總額

一、醫療利用概況 (一)

| 項目 | 年 | 102 | 103 | | 104 ^{註6} | | 105 | | 106 | |
|-----------------|---|---------|---------|-------|-------------------|--------|---------|-------|---------|-------|
| | | 值 | 值 | 成長率 | 值 | 成長率 | 值 | 成長率 | 值 | 成長率 |
| 總件數(千件) | | | | | | | | | | |
| -- 門診 | | 184,169 | 186,827 | 1.4% | 181,555 | -2.8% | 185,179 | 2.0% | 180,996 | -2.3% |
| -- 住院 | | 58 | 63 | 7.6% | 62 | -0.7% | 61 | -1.3% | 57 | -6.9% |
| 總費用點數(百萬點) | | | | | | | | | | |
| -- 門診 | | 102,602 | 105,577 | 2.9% | 105,831 | 0.2% | 109,264 | 3.2% | 113,485 | 3.9% |
| -- 住院 | | 1,735 | 1,877 | 8.2% | 1,868 | -0.5% | 1,847 | -1.1% | 1,722 | -6.8% |
| 就醫人數(千人)-- 門診 | | 19,757 | 19,910 | 0.8% | 19,976 | 0.3% | 20,191 | 1.1% | 20,126 | -0.3% |
| 平均每件就醫費用點數 | | | | | | | | | | |
| -- 門診 | | 557 | 565 | 1.4% | 583 | 3.2% | 590 | 1.2% | 627 | 6.3% |
| -- 住院 | | 29,805 | 29,958 | 0.5% | 30,005 | 0.2% | 30,067 | 0.2% | 30,114 | 0.2% |
| 平均每人就醫次數 | | | | | | | | | | |
| -- 門診 | | 7.96 | 8.03 | 0.9% | 7.74 | -3.7% | 7.86 | 1.7% | 7.65 | -2.7% |
| -- 住院 | | 0.0025 | 0.0027 | 7.0% | 0.0027 | -1.5% | 0.0026 | -1.6% | 0.0024 | -7.3% |
| 平均每人就醫費用點數 | | | | | | | | | | |
| -- 門診 | | 4,434 | 4,537 | 2.3% | 4,509 | -0.6% | 4,640 | 2.9% | 4,799 | 3.4% |
| -- 住院 | | 75 | 81 | 7.6% | 80 | -1.3% | 78 | -1.4% | 73 | -7.2% |
| 就醫者平均每人門診就醫次數 | | 9.32 | 9.38 | 0.7% | 9.09 | -3.1% | 9.17 | 0.9% | 8.99 | -1.9% |
| 就醫者平均每人門診就醫費用點數 | | 5,193 | 5,303 | 2.1% | 5,298 | -0.1% | 5,412 | 2.1% | 5,639 | 4.2% |
| 案件別件數 (千件) | | | | | | | | | | |
| --一般案件 | | 83,216 | 82,996 | -0.3% | 78,723 | -5.1% | 78,373 | -0.4% | 72,444 | -7.6% |
| --急診案件 | | 36 | 34 | -5.9% | 31 | -10.0% | 35 | 14.1% | 34 | -1.9% |
| --門診手術 | | 245 | 246 | 0.3% | 244 | -0.4% | 234 | -4.1% | 221 | -5.7% |
| --門診論病例計酬 | | 107 | 111 | 3.2% | 116 | 5.0% | 120 | 3.5% | 126 | 5.3% |
| --慢性病 | | 22,025 | 22,715 | 3.1% | 23,060 | 1.5% | 23,577 | 2.2% | 24,652 | 4.6% |
| --慢性病連續處方箋 | | 3,925 | 4,210 | 7.3% | 4,374 | 3.9% | 4,452 | 1.8% | 4,647 | 4.4% |
| --其他專案 | | 77,504 | 79,656 | 2.8% | 79,858 | 0.3% | 83,395 | 4.4% | 84,084 | 0.8% |
| 案件別費用點數 (百萬點) | | | | | | | | | | |
| --一般案件 | | 31,303 | 31,143 | -0.5% | 29,977 | -3.7% | 30,143 | 0.6% | 29,244 | -3.0% |
| --急診案件 | | 40 | 39 | -4.0% | 36 | -5.5% | 41 | 11.3% | 43 | 6.6% |
| --門診手術 | | 945 | 982 | 3.8% | 1,003 | 2.2% | 1,014 | 1.1% | 1,065 | 5.0% |
| --門診論病例計酬 | | 2,213 | 2,284 | 3.2% | 2,399 | 5.0% | 2,483 | 3.5% | 2,616 | 5.4% |
| --慢性病 | | 15,786 | 16,430 | 4.1% | 16,661 | 1.4% | 17,113 | 2.7% | 18,128 | 5.9% |
| --慢性病連續處方箋 | | 2,541 | 2,809 | 10.6% | 2,836 | 1.0% | 2,863 | 0.9% | 2,941 | 2.7% |
| --其他專案 | | 33,934 | 35,095 | 3.4% | 35,821 | 2.1% | 37,526 | 4.8% | 40,180 | 7.1% |

資料來源：中央健康保險署倉儲資料。

註：1. 本章 (西醫基層總額) 不含門診透析服務。

2. 總件數不含慢性病連續處方調劑案件、補報部分醫令或醫令差額、排檢及交付機構 (包括特約藥局、醫事檢驗所、醫事放射所及物理治療所) 申報件數；費用點數與門診藥費則都有包含。
3. 一般案件：指採日劑藥費申報者，惟慢性病不得以一般案件申報；其他專案：指非屬一般案件、預防保健、急診、門診手術、門診論病例計酬、慢性病、慢性病連續處方箋、洗腎、結核病等，或同時診治急性與慢性病者。
4. 平均每人次數、費用點數、用藥日數之計算，分母：各季採季中 (2、5、8、11 月) 保險對象人數、各年採四季季中均數。
5. 就醫者平均每人就醫次數、費用點數之計算，分母採依就醫分區業務組歸戶後的就醫人數。
6. 107 年健保署倉儲資料庫改版，件數計算方式改變，原療程件數係各自計件，自 104 年起合併為 1 件，故門診件數較往年下降，亦影響件數相關項目之統計數值。

一、醫療利用概況 (續一)

| 項目 | 年(季) | | 106 | | 106Q1 | | 106Q2 | | 106Q3 | | 106Q4 | |
|-----------------|---------|-------|--------|--------|--------|-------|--------|-------|--------|-------|-------|-----|
| | 值 | 成長率 | 值 | 成長率 | 值 | 成長率 | 值 | 成長率 | 值 | 成長率 | 值 | 成長率 |
| 總件數(千件) | | | | | | | | | | | | |
| -- 門診 | 180,996 | -2.3% | 45,727 | -9.6% | 44,975 | -0.6% | 43,851 | 3.6% | 46,443 | -1.3% | | |
| -- 住院 | 57 | -6.9% | 14 | -7.7% | 14 | -8.0% | 14 | -7.7% | 15 | -4.5% | | |
| 總費用點數(百萬點) | | | | | | | | | | | | |
| -- 門診 | 113,485 | 3.9% | 27,629 | 0.3% | 28,309 | 4.5% | 28,245 | 7.9% | 29,301 | 3.0% | | |
| -- 住院 | 1,722 | -6.8% | 421 | -7.6% | 410 | -7.6% | 433 | -7.6% | 458 | -4.5% | | |
| 就醫人數(千人)-- 門診 | 20,126 | -0.3% | 13,811 | -5.4% | 13,633 | 0.1% | 13,316 | 2.1% | 13,821 | -0.1% | | |
| 平均每件就醫費用點數 | | | | | | | | | | | | |
| -- 門診 | 627 | 6.3% | 604 | 10.9% | 629 | 5.1% | 644 | 4.1% | 631 | 4.3% | | |
| -- 住院 | 30,114 | 0.2% | 30,142 | 0.1% | 30,173 | 0.4% | 30,064 | 0.1% | 30,081 | -0.1% | | |
| 平均每人就醫次數 | | | | | | | | | | | | |
| -- 門診 | 7.65 | -2.7% | 1.94 | -9.9% | 1.90 | -0.9% | 1.85 | 3.1% | 1.96 | -1.7% | | |
| -- 住院 | 0.0024 | -7.3% | 0.0006 | -8.0% | 0.0006 | -8.4% | 0.0006 | -8.1% | 0.0006 | -4.9% | | |
| 平均每人就醫費用點數 | | | | | | | | | | | | |
| -- 門診 | 4,799 | 3.4% | 1,170 | 0.0% | 1,198 | 4.1% | 1,194 | 7.4% | 1,237 | 2.5% | | |
| -- 住院 | 73 | -7.2% | 18 | -7.9% | 17 | -8.0% | 18 | -8.0% | 19 | -5.0% | | |
| 就醫者平均每人門診就醫次數 | 8.99 | -1.9% | 3.31 | -4.4% | 3.30 | -0.6% | 3.29 | 1.5% | 3.36 | -1.2% | | |
| 就醫者平均每人門診就醫費用點數 | 5,639 | 4.2% | 2,001 | 6.0% | 2,077 | 4.5% | 2,121 | 5.7% | 2,120 | 3.1% | | |
| 案件別件數 (千件) | | | | | | | | | | | | |
| --一般案件 | 72,444 | -7.6% | 18,948 | -15.6% | 17,908 | -5.9% | 17,181 | -1.2% | 18,407 | -5.7% | | |
| --急診案件 | 34 | -1.9% | 8 | -14.9% | 9 | -3.6% | 9 | 9.3% | 8 | 3.4% | | |
| --門診手術 | 221 | -5.7% | 52 | -1.9% | 56 | -7.3% | 57 | -3.6% | 56 | -9.6% | | |
| --門診論病例計酬 | 126 | 5.3% | 30 | 11.4% | 34 | 4.1% | 29 | 7.4% | 34 | 0.2% | | |
| --慢性病 | 24,652 | 4.6% | 6,022 | 4.1% | 6,116 | 5.3% | 6,148 | 6.5% | 6,367 | 2.5% | | |
| --慢性病連續處方箋 | 4,647 | 4.4% | 1,142 | 3.3% | 1,156 | 5.2% | 1,166 | 5.6% | 1,183 | 3.5% | | |
| --其他專案 | 84,084 | 0.8% | 20,773 | -7.0% | 21,005 | 2.8% | 20,585 | 7.0% | 21,721 | 1.6% | | |
| 案件別費用點數 (百萬點) | | | | | | | | | | | | |
| --一般案件 | 29,244 | -3.0% | 7,428 | -9.3% | 7,286 | -1.9% | 7,055 | 2.1% | 7,476 | -1.9% | | |
| --急診案件 | 43 | 6.6% | 10 | -0.4% | 11 | 4.4% | 12 | 17.7% | 10 | 4.1% | | |
| --門診手術 | 1,065 | 5.0% | 251 | 8.8% | 272 | 3.5% | 273 | 8.7% | 269 | -0.2% | | |
| --門診論病例計酬 | 2,616 | 5.4% | 611 | 11.4% | 698 | 4.1% | 601 | 7.4% | 705 | 0.2% | | |
| --慢性病 | 18,128 | 5.9% | 4,414 | 6.9% | 4,490 | 6.4% | 4,556 | 7.2% | 4,667 | 3.4% | | |
| --慢性病連續處方箋 | 2,941 | 2.7% | 748 | 3.7% | 715 | 2.6% | 732 | 3.4% | 746 | 1.3% | | |
| --其他專案 | 40,180 | 7.1% | 9,443 | 3.9% | 10,136 | 7.5% | 10,218 | 11.6% | 10,384 | 5.4% | | |

資料來源：中央健康保險署倉儲資料。

註：1. 本章 (西醫基層總額) 不含門診透析服務。

2. 總件數不含慢性病連續處方調劑案件、補報部分醫令或醫令差額、排檢及交付機構 (包括特約藥局、醫事檢驗所、醫事放射所及物理治療所) 申報件數；費用點數與門診藥費則都有含括。
3. 一般案件：指採日劑藥費申報者，惟慢性病不得以一般案件申報；其他專案：指非屬一般案件、預防保健、急診、門診手術、門診論病例計酬、慢性病、慢性病連續處方箋、洗腎、結核病等，或同時診治急性與慢性病者。
4. 平均每人次數、費用點數、用藥日數之計算，分母：各季採季中 (2、5、8、11 月) 保險對象人數、各年採四季季中均數。
5. 就醫者平均每人就醫次數、費用點數之計算，分母採依就醫分區業務組歸戶後的就醫人數。

一、醫療利用概況(二)

| 項目 \ 年 | 102 | 103 | | 104 ^{註4} | | 105 | | 106 | |
|--------------------|---------|---------|-------|-------------------|-------|---------|-------|---------|-------|
| | 值 | 值 | 成長率 | 值 | 成長率 | 值 | 成長率 | 值 | 成長率 |
| 平均每件門診藥費 | 143 | 148 | 3.2% | 149 | 1.1% | 150 | 0.4% | 156 | 3.9% |
| 平均每人門診藥費 | 1,141 | 1,187 | 4.1% | 1,155 | -2.6% | 1,180 | 2.1% | 1,193 | 1.1% |
| 平均每人門診用藥日數 | 49 | 50 | 2.0% | 49 | -1.2% | 50 | 1.7% | 50 | 0.9% |
| 山地離島地區平均每人門診就醫次數 | 8.01 | 7.67 | -4.3% | 7.47 | -2.5% | 7.43 | -0.6% | 7.30 | -1.7% |
| 山地離島地區平均每人門診就醫費用點數 | 3,792 | 3,665 | -3.4% | 3,610 | -1.5% | 3,655 | 1.3% | 3,949 | 8.1% |
| 每位醫師平均每月門診件數 | 1,048 | 1,043 | -0.4% | 998 | -4.3% | 1,006 | 0.8% | 967 | -3.9% |
| 每位醫師平均每月門診費用點數 | 583,706 | 589,566 | 1.1% | 581,784 | -1.2% | 593,530 | 2.1% | 606,105 | 2.1% |

資料來源：1. 中央健康保險署倉儲資料。

2. 山地離島地區人口數：行政院內政部戶政統計年報。

註：1. 平均每人門診藥費、用藥日數之計算，分母：各季採季中(2、5、8、11月)保險對象人數、各年採四季季中均數。

2. 山地離島地區每人就醫次數、費用點數之計算，分母採該地區戶籍人口數。

3. 每位醫師平均每月件數、費用點數之計算，分母：各季採季末(3、6、9、12月)、各年採年底(12月)西醫基層特約院所醫師人數。

4. 107年健保署倉儲資料庫改版，件數計算方式改變，原療程件數係各自計件，自104年起合併為1件，故門診件數較往年下降，亦影響件數相關項目之統計數值。

二、醫療利用概況--分項費用

| 項目 \ 年 | 102 | 103 | | 104 | | 105 | | 106 | |
|---------------------------------------|--------|--------|-------|--------|-------|--------|-------|--------|-------|
| | 值 | 值 | 占率 | 值 | 占率 | 值 | 占率 | 值 | 占率 |
| 門診分項費用(百萬點)^{註1} | | | | | | | | | |
| -- 診察費 | 52,202 | 53,050 | 50.8% | 52,722 | 50.4% | 54,568 | 50.6% | 56,592 | 50.6% |
| -- 診療費 | 15,898 | 16,547 | 15.9% | 17,159 | 16.4% | 17,727 | 16.4% | 19,291 | 17.2% |
| -- 特材費 | 539 | 575 | 0.6% | 593 | 0.6% | 600 | 0.6% | 644 | 0.6% |
| -- 藥費 | 26,391 | 27,617 | 26.5% | 27,120 | 25.9% | 27,777 | 25.8% | 28,205 | 25.2% |
| -- 藥事服務費 | 6,468 | 6,576 | 6.3% | 6,933 | 6.6% | 7,144 | 6.6% | 7,136 | 6.4% |
| 慢性病藥費(百萬)及其占慢性病總費用點數百分比 ^{註2} | 7,539 | 8,014 | 49.5% | 7,828 | 48.2% | 7,829 | 47.3% | 7,924 | 45.8% |
| 就醫人數(千人)及就醫率 | 19,757 | 19,910 | 85.6% | 19,976 | 85.1% | 20,191 | 85.7% | 20,126 | 85.1% |
| 門診部分負擔(百萬點)及其占門診總費用點數百分比 | 9,609 | 9,777 | 9.3% | 9,661 | 9.1% | 9,899 | 9.1% | 9,798 | 8.6% |

資料來源：中央健康保險署倉儲資料。

註：1. 特材費、藥費、藥事服務費與部分負擔含交付機構申報點數。

2. 慢性病藥費及其占率之慢性病為門診案件類別 '04' 及 '08' 案件且開藥天數大於7天(不含7天)者，不含交付機構申報點數。

一、醫療利用概況(續二)

| 項目 | 106 | | 106Q1 | | 106Q2 | | 106Q3 | | 106Q4 | |
|--------------------|---------|-------|---------|--------|---------|-------|---------|-------|---------|-------|
| | 值 | 成長率 | 值 | 成長率 | 值 | 成長率 | 值 | 成長率 | 值 | 成長率 |
| 平均每件門診藥費 | 156 | 3.9% | 157 | 8.1% | 153 | 2.9% | 157 | 1.3% | 156 | 2.9% |
| 平均每人門診藥費 | 1,193 | 1.1% | 303 | -2.6% | 291 | 1.9% | 292 | 4.5% | 306 | 1.1% |
| 平均每人門診用藥日數 | 50 | 0.9% | 13 | -3.2% | 12 | 2.3% | 12 | 4.3% | 13 | 0.6% |
| 山地離島地區平均每人門診就醫次數 | 7.30 | -1.7% | 1.78 | -6.5% | 1.86 | -1.9% | 1.81 | 2.4% | 1.85 | -0.8% |
| 山地離島地區平均每人門診就醫費用點數 | 3,949 | 8.1% | 920 | 1.4% | 1,009 | 8.5% | 1,004 | 13.4% | 1,016 | 8.9% |
| 每位醫師平均每月門診件數 | 967 | -3.9% | 988 | -11.1% | 971 | -2.3% | 939 | 1.8% | 992 | -3.0% |
| 每位醫師平均每月門診費用點數 | 606,105 | 2.1% | 596,990 | -1.4% | 611,044 | 2.7% | 604,921 | 6.1% | 625,977 | 1.3% |

資料來源：1.中央健康保險署倉儲資料。

2.山地離島地區人口數：行政院內政部戶政統計年報。

註：1.平均每人門診藥費、用藥日數之計算，分母：各季採季中(2、5、8、11月)保險對象人數、各年採四季季中均數。

2.山地離島地區每人就醫次數、費用點數之計算，分母採該地區戶籍人口數。

3.每位醫師平均每月件數、費用點數之計算，分母：各季採季末(3、6、9、12月)、各年採年底(12月)西醫基層特約院所醫師人數。

二、醫療利用概況--分項費用(續)

| 項目 | 106 | | 106Q1 | | 106Q2 | | 106Q3 | | 106Q4 | |
|---------------------------------------|--------|-------|--------|-------|--------|-------|--------|-------|--------|-------|
| | 值 | 占率 | 值 | 占率 | 值 | 占率 | 值 | 占率 | 值 | 占率 |
| 門診分項費用(百萬點)^{註1} | | | | | | | | | | |
| -- 診察費 | 56,592 | 50.6% | 13,824 | 50.7% | 14,181 | 50.8% | 13,993 | 50.3% | 14,594 | 50.5% |
| -- 診療費 | 19,291 | 17.2% | 4,346 | 15.9% | 4,913 | 17.6% | 5,024 | 18.1% | 5,007 | 17.3% |
| -- 特材費 | 644 | 0.6% | 151 | 0.6% | 169 | 0.6% | 151 | 0.5% | 174 | 0.6% |
| -- 藥費 | 28,205 | 25.2% | 7,168 | 26.3% | 6,872 | 24.6% | 6,904 | 24.8% | 7,260 | 25.1% |
| -- 藥事服務費 | 7,136 | 6.4% | 1,783 | 6.5% | 1,770 | 6.3% | 1,745 | 6.3% | 1,838 | 6.4% |
| 慢性病藥費(百萬)及其占慢性病總費用點數百分比 ^{註2} | 7,924 | 45.8% | 2,039 | 47.3% | 1,923 | 45.2% | 1,953 | 45.3% | 2,009 | 45.3% |
| 就醫人數(千人)及就醫率 | 20,126 | 85.1% | 13,811 | 58.5% | 13,633 | 57.7% | 13,316 | 56.3% | 13,821 | 58.3% |
| 門診部分負擔(百萬點)及其占門診總費用點數百分比 | 9,798 | 8.6% | 2,444 | 8.8% | 2,440 | 8.6% | 2,402 | 8.5% | 2,513 | 8.6% |

資料來源：中央健康保險署倉儲資料。

註：1.特材費、藥費、藥事服務費與部分負擔含交付機構申報點數。

2.慢性病藥費及其占率之慢性病為門診案件類別 '04' 及 '08' 案件且開藥天數大於7天(不含7天)者，不含交付機構申報點數。

三、醫療利用概況 -- 西醫基層跨區就醫分布情形

--104年

| 投保業務組 | 就醫業務組 | | | | | | 投保業務組 點數占率 | 跨區 就醫率 |
|-----------|--------------|--------------|--------------|--------------|--------------|--------------|---------------|-----------|
| | 台北業務組 | 北區業務組 | 中區業務組 | 南區業務組 | 高屏業務組 | 東區業務組 | | |
| 台北業務組 | 81.5% | 6.8% | 4.7% | 3.0% | 3.6% | 0.6% | 33.2% | 18.5% |
| 北區業務組 | 10.1% | 80.9% | 4.4% | 2.6% | 1.6% | 0.3% | 14.6% | 19.1% |
| 中區業務組 | 2.6% | 1.7% | 92.3% | 2.1% | 1.2% | 0.2% | 19.2% | 7.7% |
| 南區業務組 | 3.7% | 1.3% | 3.4% | 87.4% | 4.1% | 0.1% | 15.0% | 12.6% |
| 高屏業務組 | 2.0% | 0.9% | 1.6% | 3.8% | 91.5% | 0.2% | 15.8% | 8.5% |
| 東區業務組 | 5.8% | 2.9% | 2.1% | 1.6% | 2.3% | 85.3% | 2.2% | 14.7% |
| 就醫業務組點數占率 | 30.0% | 14.8% | 20.8% | 15.6% | 16.7% | 2.2% | 100% | |
| 流入比率 | 9.9% | 20.0% | 14.4% | 15.5% | 13.8% | 14.7% | | |

--105年

| 投保業務組 | 就醫業務組 | | | | | | 投保業務組 點數占率 | 跨區 就醫率 |
|-----------|--------------|--------------|--------------|--------------|--------------|--------------|---------------|-----------|
| | 台北業務組 | 北區業務組 | 中區業務組 | 南區業務組 | 高屏業務組 | 東區業務組 | | |
| 台北業務組 | 81.5% | 6.8% | 4.6% | 3.0% | 3.6% | 0.6% | 33.6% | 18.5% |
| 北區業務組 | 10.4% | 80.5% | 4.5% | 2.6% | 1.7% | 0.3% | 14.7% | 19.5% |
| 中區業務組 | 2.7% | 1.7% | 92.2% | 2.1% | 1.2% | 0.2% | 19.1% | 7.8% |
| 南區業務組 | 3.7% | 1.3% | 3.4% | 87.3% | 4.1% | 0.1% | 14.8% | 12.7% |
| 高屏業務組 | 2.0% | 1.0% | 1.6% | 3.8% | 91.3% | 0.2% | 15.6% | 8.7% |
| 東區業務組 | 5.8% | 2.8% | 2.1% | 1.6% | 2.3% | 85.4% | 2.2% | 14.6% |
| 就醫業務組點數占率 | 30.4% | 14.8% | 20.7% | 15.4% | 16.6% | 2.2% | 100% | |
| 流入比率 | 10.0% | 20.2% | 14.6% | 15.7% | 14.1% | 15.1% | | |

--106年

| 投保業務組 | 就醫業務組 | | | | | | 投保業務組 點數占率 | 跨區 就醫率 |
|-----------|--------------|--------------|--------------|--------------|--------------|--------------|---------------|-----------|
| | 台北業務組 | 北區業務組 | 中區業務組 | 南區業務組 | 高屏業務組 | 東區業務組 | | |
| 台北業務組 | 81.1% | 6.9% | 4.7% | 3.0% | 3.7% | 0.6% | 33.7% | 18.9% |
| 北區業務組 | 10.6% | 80.2% | 4.5% | 2.7% | 1.8% | 0.3% | 14.7% | 19.8% |
| 中區業務組 | 2.8% | 1.7% | 92.0% | 2.2% | 1.3% | 0.2% | 18.9% | 8.0% |
| 南區業務組 | 3.7% | 1.5% | 3.4% | 87.0% | 4.2% | 0.1% | 14.7% | 13.0% |
| 高屏業務組 | 2.0% | 0.9% | 1.6% | 3.7% | 91.5% | 0.2% | 15.8% | 8.5% |
| 東區業務組 | 5.7% | 2.8% | 2.1% | 1.6% | 2.4% | 85.3% | 2.2% | 14.7% |
| 就醫業務組點數占率 | 30.4% | 14.9% | 20.4% | 15.3% | 16.9% | 2.2% | 100% | |
| 流入比率 | 10.1% | 20.7% | 14.9% | 16.1% | 14.3% | 15.3% | | |

資料來源：中央健康保險署。

註：1. 本表主要以投保業務組來看，即在某業務組就醫費用點數占某投保業務組費用點數之百分比。

2. 跨區就醫率（流出比率）：以投保業務組來看，即在某業務組投保，卻不在該業務組就醫之費用點數占該投保業務組費用點數之百分比。如：106年台北業務組跨區就醫率 18.9%=100%-81.1%。

3. 流入比率：以就醫業務組來看，即在某業務組就醫，卻不在該業務組投保之費用點數占該就醫業務組費用點數之百分比。

4. 就醫業務組點數占率：即就醫業務組費用點數占全國費用點數之百分比。

5. 投保業務組點數占率：即投保業務組費用點數占全國費用點數之百分比。

6. 本表按一般服務之核定點數計算，不含專款項目。

四、一般服務浮動點值與平均點值分布情形

--浮動點值(浮動項目每點支付金額)分布情形

| 業務組別 年(季) | 台北業務組 | 北區業務組 | 中區業務組 | 南區業務組 | 高屏業務組 | 東區業務組 | 全區 |
|--------------|--------|--------|--------|--------|--------|--------|--------|
| 95Q1 | 0.8408 | 0.9135 | 0.8456 | 0.8819 | 0.8270 | 0.8737 | 0.8519 |
| 95Q2 | 0.8966 | 1.0177 | 0.8619 | 0.9838 | 0.8669 | 0.9748 | 0.9077 |
| 95Q3 | 0.8347 | 0.9222 | 0.8226 | 0.8950 | 0.8542 | 0.9082 | 0.8670 |
| 95Q4 | 0.8792 | 0.9693 | 0.8472 | 0.9331 | 0.8900 | 0.9309 | 0.8913 |
| 96Q1 | 0.9106 | 0.9556 | 0.8650 | 0.9292 | 0.8951 | 0.8865 | 0.9046 |
| 96Q2 | 0.9553 | 0.9642 | 0.9117 | 0.9651 | 0.9303 | 0.9617 | 0.9395 |
| 96Q3 | 0.9669 | 0.9812 | 0.9169 | 0.9781 | 0.9680 | 0.9830 | 0.9578 |
| 96Q4 | 0.9218 | 1.0238 | 0.8998 | 0.9563 | 0.9520 | 1.0090 | 0.9445 |
| 97Q1 | 0.8863 | 0.9164 | 0.8998 | 0.9721 | 0.9028 | 1.0269 | 0.9167 |
| 97Q2 | 0.9612 | 0.9387 | 0.9575 | 1.0465 | 0.9865 | 1.1357 | 0.9703 |
| 97Q3 | 0.9966 | 0.9758 | 0.9797 | 1.0319 | 0.9810 | 1.1513 | 0.9928 |
| 97Q4 | 0.8701 | 0.8959 | 0.8746 | 0.9462 | 0.9473 | 1.0443 | 0.9151 |
| 98Q1 | 0.9098 | 0.8889 | 0.9174 | 0.9773 | 0.9069 | 1.0680 | 0.9210 |
| 98Q2 | 0.9565 | 0.9133 | 0.9405 | 1.0018 | 0.9277 | 1.0824 | 0.9481 |
| 98Q3 | 0.9353 | 0.9098 | 0.9264 | 0.9720 | 0.9211 | 1.0377 | 0.9371 |
| 98Q4 | 0.9581 | 0.9465 | 0.9254 | 0.9934 | 0.9528 | 1.1002 | 0.9546 |
| 99Q1 | 0.9814 | 0.9586 | 0.9712 | 1.0581 | 0.9654 | 1.1712 | 0.9846 |
| 99Q2 | 0.8994 | 0.8517 | 0.8897 | 0.9735 | 0.8901 | 1.0477 | 0.9145 |
| 99Q3 | 0.8851 | 0.8727 | 0.8647 | 0.9123 | 0.8803 | 1.0255 | 0.8893 |
| 99Q4 | 0.9691 | 0.9769 | 0.9324 | 1.0217 | 0.9772 | 1.1318 | 0.9626 |
| 100Q1 | 0.7918 | 0.7892 | 0.8154 | 0.8819 | 0.8275 | 0.9922 | 0.8394 |
| 100Q2 | 0.8900 | 0.8556 | 0.8865 | 0.9572 | 0.8883 | 1.1053 | 0.8910 |
| 100Q3 | 0.8674 | 0.8418 | 0.8571 | 0.9112 | 0.8763 | 1.0512 | 0.8759 |
| 100Q4 | 0.9445 | 0.9752 | 0.9172 | 0.9601 | 0.9685 | 1.1406 | 0.9429 |
| 101Q1 | 0.8660 | 0.9072 | 0.9046 | 0.9564 | 0.9296 | 1.1374 | 0.9139 |
| 101Q2 | 0.9034 | 0.8899 | 0.9065 | 0.9681 | 0.9251 | 1.1210 | 0.9193 |
| 101Q3 | 0.8343 | 0.8507 | 0.8468 | 0.8739 | 0.8885 | 1.0334 | 0.8665 |
| 101Q4 | 0.9168 | 0.9657 | 0.9087 | 0.9526 | 1.0021 | 1.1087 | 0.9344 |
| 102Q1 | 0.8523 | 0.9077 | 0.9200 | 0.9667 | 0.9402 | 1.0817 | 0.9137 |
| 102Q2 | 0.8599 | 0.9310 | 0.8993 | 0.9688 | 0.9395 | 1.0764 | 0.9121 |
| 102Q3 | 0.8590 | 0.9444 | 0.8881 | 0.9557 | 0.9640 | 1.0631 | 0.9126 |
| 102Q4 | 0.8405 | 0.8971 | 0.8525 | 0.9131 | 0.9324 | 1.0010 | 0.8847 |
| 103Q1 | 0.8083 | 0.8766 | 0.8488 | 0.8731 | 0.9044 | 0.9860 | 0.8592 |
| 103Q2 | 0.8465 | 0.9066 | 0.8599 | 0.9050 | 0.9213 | 1.0113 | 0.8788 |
| 103Q3 | 0.8678 | 0.9555 | 0.8858 | 0.9273 | 0.9588 | 1.0148 | 0.9061 |
| 103Q4 | 0.8823 | 0.9559 | 0.8809 | 0.9346 | 0.9561 | 1.0242 | 0.9138 |
| 104Q1 | 0.8750 | 0.9445 | 0.9020 | 0.9341 | 0.9420 | 1.0134 | 0.9130 |
| 104Q2 | 0.8689 | 0.9405 | 0.8910 | 0.9666 | 0.9607 | 1.0506 | 0.9153 |
| 104Q3 | 0.9206 | 0.9780 | 0.8971 | 0.9626 | 0.9834 | 1.0554 | 0.9385 |
| 104Q4 | 0.9050 | 0.9558 | 0.8851 | 0.9496 | 0.9628 | 1.0184 | 0.9290 |
| 105Q1 | 0.8531 | 0.9129 | 0.8932 | 0.9464 | 0.9419 | 1.0327 | 0.9050 |
| 105Q2 | 0.9084 | 0.9677 | 0.9148 | 0.9844 | 0.9686 | 1.0756 | 0.9354 |
| 105Q3 | 0.9213 | 0.9742 | 0.9216 | 0.9888 | 0.9982 | 1.0534 | 0.9519 |
| 105Q4 | 0.8933 | 0.9424 | 0.9049 | 0.9475 | 0.9641 | 1.0125 | 0.9283 |
| 106Q1 | 0.9631 | 1.0157 | 0.9789 | 0.9870 | 0.9636 | 1.0783 | 0.9709 |
| 106Q2 | 0.8792 | 0.9551 | 0.9475 | 0.9911 | 0.9513 | 1.0351 | 0.9413 |
| 106Q3 | 0.8984 | 0.9367 | 0.9076 | 0.9446 | 0.9409 | 1.0106 | 0.9223 |
| 106Q4 | 0.9349 | 0.9825 | 0.9482 | 0.9956 | 0.9793 | 1.0597 | 0.9565 |

資料來源：中央健康保險署西醫基層(不含門診洗腎)各業務組一般服務每點支付金額結算說明表。

註：浮動點值 = [當季預算 - (藥費及議定點值核算之金額)] ÷ 浮動之服務項目核定總點數。

四、一般服務浮動點值與平均點值分布情形 (續)

--平均點值分布情形

| 業務組別 年(季) | 台北業務組 | 北區業務組 | 中區業務組 | 南區業務組 | 高屏業務組 | 東區業務組 | 全區 |
|--------------|---------------|---------------|---------------|--------|---------------|--------|---------------|
| 95Q1 | 0.8937 | 0.9319 | 0.8968 | 0.9180 | 0.8870 | 0.9170 | 0.9028 |
| 95Q2 | 0.9283 | 0.9918 | 0.9075 | 0.9779 | 0.9121 | 0.9730 | 0.9389 |
| 95Q3 | 0.9047 | 0.9469 | 0.8871 | 0.9308 | 0.9098 | 0.9451 | 0.9129 |
| 95Q4 | 0.9199 | 0.9657 | 0.8988 | 0.9486 | 0.9268 | 0.9507 | 0.9283 |
| 96Q1 | 0.9327 | 0.9609 | 0.9030 | 0.9454 | 0.9247 | 0.9238 | 0.9312 |
| 96Q2 | 0.9605 | 0.9672 | 0.9349 | 0.9692 | 0.9484 | 0.9682 | 0.9560 |
| 96Q3 | 0.9720 | 0.9815 | 0.9396 | 0.9805 | 0.9753 | 0.9839 | 0.9691 |
| 96Q4 | 0.9468 | 1.0089 | 0.9282 | 0.9676 | 0.9653 | 1.0009 | 0.9591 |
| 97Q1 | 0.9283 | 0.9457 | 0.9320 | 0.9784 | 0.9350 | 1.0097 | 0.9422 |
| 97Q2 | 0.9669 | 0.9551 | 0.9683 | 1.0212 | 0.9869 | 1.0663 | 0.9793 |
| 97Q3 | 0.9941 | 0.9827 | 0.9853 | 1.0169 | 0.9864 | 1.0790 | 0.9950 |
| 97Q4 | 0.9257 | 0.9398 | 0.9188 | 0.9671 | 0.9665 | 1.0233 | 0.9414 |
| 98Q1 | 0.9386 | 0.9272 | 0.9428 | 0.9793 | 0.9373 | 1.0294 | 0.9459 |
| 98Q2 | 0.9656 | 0.9416 | 0.9578 | 0.9944 | 0.9508 | 1.0375 | 0.9645 |
| 98Q3 | 0.9567 | 0.9423 | 0.9501 | 0.9789 | 0.9482 | 1.0156 | 0.9568 |
| 98Q4 | 0.9673 | 0.9609 | 0.9474 | 0.9904 | 0.9660 | 1.0504 | 0.9678 |
| 99Q1 | 0.9834 | 0.9704 | 0.9787 | 1.0317 | 0.9754 | 1.0913 | 0.9892 |
| 99Q2 | 0.9389 | 0.9111 | 0.9265 | 0.9823 | 0.9292 | 1.0253 | 0.9396 |
| 99Q3 | 0.9215 | 0.9146 | 0.9065 | 0.9388 | 0.9192 | 1.0060 | 0.9219 |
| 99Q4 | 0.9679 | 0.9729 | 0.9502 | 0.9981 | 0.9794 | 1.0620 | 0.9738 |
| 100Q1 | 0.8747 | 0.8737 | 0.8780 | 0.9248 | 0.8891 | 0.9921 | 0.8877 |
| 100Q2 | 0.9154 | 0.8960 | 0.9174 | 0.9599 | 0.9206 | 1.0420 | 0.9235 |
| 100Q3 | 0.9086 | 0.8944 | 0.9009 | 0.9364 | 0.9162 | 1.0168 | 0.9130 |
| 100Q4 | 0.9517 | 0.9698 | 0.9391 | 0.9648 | 0.9729 | 1.0643 | 0.9597 |
| 101Q1 | 0.9131 | 0.9382 | 0.9337 | 0.9680 | 0.9513 | 1.0712 | 0.9386 |
| 101Q2 | 0.9311 | 0.9241 | 0.9336 | 0.9728 | 0.9469 | 1.0589 | 0.9424 |
| 101Q3 | 0.8902 | 0.9008 | 0.8936 | 0.9144 | 0.9229 | 1.0105 | 0.9040 |
| 101Q4 | 0.9338 | 0.9626 | 0.9331 | 0.9593 | 0.9933 | 1.0470 | 0.9536 |
| 102Q1 | 0.9049 | 0.9381 | 0.9443 | 0.9740 | 0.9580 | 1.0389 | 0.9391 |
| 102Q2 | 0.9057 | 0.9485 | 0.9295 | 0.9732 | 0.9564 | 1.0337 | 0.9376 |
| 102Q3 | 0.9052 | 0.9561 | 0.9222 | 0.9651 | 0.9719 | 1.0258 | 0.9381 |
| 102Q4 | 0.8954 | 0.9293 | 0.8998 | 0.9396 | 0.9521 | 0.9916 | 0.9190 |
| 103Q1 | 0.8740 | 0.9143 | 0.8964 | 0.9136 | 0.9333 | 0.9810 | 0.9018 |
| 103Q2 | 0.8918 | 0.9276 | 0.9014 | 0.9301 | 0.9419 | 0.9921 | 0.9147 |
| 103Q3 | 0.9062 | 0.9578 | 0.9189 | 0.9451 | 0.9666 | 0.9958 | 0.9335 |
| 103Q4 | 0.9191 | 0.9622 | 0.9179 | 0.9521 | 0.9667 | 1.0035 | 0.9395 |
| 104Q1 | 0.9117 | 0.9624 | 0.9304 | 0.9546 | 0.9611 | 1.0096 | 0.9391 |
| 104Q2 | 0.9056 | 0.9579 | 0.9231 | 0.9737 | 0.9714 | 1.0292 | 0.9397 |
| 104Q3 | 0.9353 | 0.9791 | 0.9269 | 0.9742 | 0.9871 | 1.0353 | 0.9563 |
| 104Q4 | 0.9334 | 0.9716 | 0.9199 | 0.9661 | 0.9755 | 1.0157 | 0.9498 |
| 105Q1 | 0.9018 | 0.9448 | 0.9251 | 0.9634 | 0.9614 | 1.0196 | 0.9335 |
| 105Q2 | 0.9258 | 0.9692 | 0.9383 | 0.9856 | 0.9764 | 1.0451 | 0.9539 |
| 105Q3 | 0.9408 | 0.9806 | 0.9440 | 0.9917 | 0.9969 | 1.0371 | 0.9657 |
| 105Q4 | 0.9262 | 0.9635 | 0.9338 | 0.9671 | 0.9771 | 1.0124 | 0.9491 |
| 106Q1 | 0.9637 | 1.0007 | 0.9810 | 0.9874 | 0.9748 | 1.0437 | 0.9795 |
| 106Q2 | 0.9224 | 0.9763 | 0.9642 | 0.9933 | 0.9664 | 1.0276 | 0.9577 |
| 106Q3 | 0.9220 | 0.9567 | 0.9358 | 0.9650 | 0.9589 | 1.0096 | 0.9438 |
| 106Q4 | 0.9472 | 0.9807 | 0.9607 | 0.9921 | 0.9831 | 1.0340 | 0.9688 |

資料來源：中央健康保險署西醫基層(不含門診洗腎)各業務組一般服務每點支付金額結算說明表。

註：平均點值 = 當季預算 ÷ 所有服務之核定總點數(含藥費金額)。

五、醫療品質指標

| 指標項目 | 年 | 參考值 ^{註1} (106年) | 102 | 103 | 104 | 105 | 106 |
|-----------------------------------|---|-----------------------------|--------|--------|--------|--------|--------|
| 門診注射劑使用率 | | ≤0.67% | 0.62% | 0.60% | 0.59% | 0.55% | 0.55% |
| 門診抗生素使用率 | | ≤13.39% | 11.59% | 11.53% | 11.58% | 11.81% | 11.94% |
| 同院所門診同藥理用藥日數重疊率 | | | | | | | |
| --口服降血壓藥物 | | ≤0.12% | 0.13% | 0.12% | 0.10% | 0.07% | 0.06% |
| --口服降血脂藥物 | | ≤0.09% | 0.13% | 0.10% | 0.08% | 0.05% | 0.05% |
| --降血糖藥物 | | ≤0.12% | 0.15% | 0.13% | 0.10% | 0.07% | 0.06% |
| --抗思覺失調藥物 | | ≤0.38% | 0.46% | 0.46% | 0.31% | 0.19% | 0.20% |
| --抗憂鬱症藥物 | | ≤0.28% | 0.36% | 0.33% | 0.23% | 0.14% | 0.14% |
| --安眠鎮靜藥物 | | ≤0.36% | 0.43% | 0.42% | 0.29% | 0.20% | 0.20% |
| 跨院所門診同藥理用藥日數重疊率 | | | | | | | |
| --口服降血壓藥物 | | ≤0.54% | 0.70% | 0.61% | 0.44% | 0.30% | 0.27% |
| --口服降血脂藥物 | | ≤0.34% | 0.43% | 0.39% | 0.28% | 0.19% | 0.17% |
| --降血糖藥物 | | ≤0.41% | 0.60% | 0.49% | 0.33% | 0.21% | 0.17% |
| --抗思覺失調藥物 | | ≤1.30% | 1.59% | 1.54% | 1.05% | 0.67% | 0.60% |
| --抗憂鬱症藥物 | | ≤0.86% | 1.12% | 1.02% | 0.70% | 0.44% | 0.41% |
| --安眠鎮靜藥物 | | ≤3.12% | 4.77% | 3.69% | 2.57% | 1.55% | 1.21% |
| 慢性病開立慢性病連續處方箋百分比 | | ≥60.77% | 71.02% | 71.54% | 71.45% | 71.49% | 71.28% |
| 每張處方箋開藥品項數≥10項之案件比率 ^{註2} | | ≤0.10% | 0.11% | 0.08% | 0.07% | 0.08% | 0.09% |
| 門診平均每張慢性病處方箋開藥日數 ^{註2} | | | | | | | |
| --糖尿病 | | ≥21.95 | 27.45 | 27.50 | 27.50 | 27.32 | 27.30 |
| --高血壓 | | ≥22.62 | 28.24 | 28.29 | 28.28 | 28.24 | 28.21 |
| --高血脂 | | ≥22.32 | 27.73 | 27.82 | 27.86 | 28.02 | 28.02 |
| 糖尿病病患糖化血色素(HbA1c)執行率 | | ≥68.60% | 82.35% | 84.11% | 85.87% | 87.27% | 88.87% |
| 就診後同日於同院所再次就診率 ^{註2} | | ≤0.19% | 0.18% | 0.17% | 0.16% | 0.15% | 0.16% |
| 門診上呼吸道感染病人就診後未滿7日因同疾病再次就診率 | | ≤16.94% | 14.30% | 14.75% | 14.48% | 14.97% | 14.62% |
| 整體剖腹產率 | | ≤41.71% | 38.35% | 38.08% | 37.73% | 37.95% | 37.36% |
| --自行要求 | | ≤3.54% | 3.22% | 3.25% | 3.04% | 3.37% | 3.53% |
| --具適應症 | | 38.17% | 35.13% | 34.84% | 34.69% | 34.58% | 33.83% |
| 門診手術案件成長率 | | ≥10% | 2.80% | 2.29% | 1.10% | 1.09% | 5.89% |
| 重複就診率 ^{註2、3} | | — | 0.20% | ... | ... | ... | ... |
| 處方箋釋出率 ^{註2} | | — | 31.43% | ... | ... | ... | ... |
| 頭部外傷使用類固醇 ^{註2} | | — | 0.66% | ... | ... | ... | ... |

註：1. 參考值：採西醫基層總額品質確保方案所訂數值。

2. 103 年刪除：重複就診率、處方箋釋出率、感染控制評量符合率、頭部外傷使用類固醇、痔瘡治療、採冷凍痔瘡療法使用率、健保 IC 卡上傳正確率；並將監測值修訂為參考值。104 年新增：每張處方箋開藥品項數≥10 項之案件比率、就診後同日於同院所再次就診率。

3. 重複就診率：同一人同一天同疾病重複就診基層醫療機構門診人數 / 基層醫療機構門診人數。

五、醫療品質指標 (續)

| 指標項目 | 年 | 參考值 ^{註1} (106年) | 102 | 103 | 104 | 105 | 106 |
|-------------------------------|---|-----------------------------|--------|--------|--------|--------|--------|
| 痔瘡治療，採冷凍痔瘡療法使用率 ^{註2} | | — | 0.53% | ... | ... | ... | ... |
| 健保IC卡上傳正確率 ^{註2} | | — | 98.68% | ... | ... | ... | ... |
| 6歲以下兒童氣喘住院率 ^{註3} | | ≤0.29% | 0.18% | 0.21% | 0.20% | 0.19% | 0.24% |
| 住院率 ^{註4} | | ≤13% | 13.49% | 13.71% | 13.93% | 14.05% | 14.36% |
| 平均每人住院日數 ^{註5} | | ≤1.10 | 1.33 | 1.33 | 1.33 | 1.36 | 1.36 |
| 每人急診就醫率 ^{註6} | | ≤1.9% | 2.35% | 2.38% | 2.45% | 2.49% | 2.37% |
| 每位病人平均看診時間 ^{註7} | | 5分鐘 | 5 | 5 | 5 | 5 | ... |
| 子宮頸抹片利用率 | | ≥16% | 12.30% | 12.37% | 12.25% | 12.11% | 12.06% |
| 成人預防保健利用率 | | ≥20% | 22.56% | 23.04% | 23.31% | 22.74% | 23.06% |
| 兒童預防保健利用率 | | 未訂定 | 52.61% | 48.07% | 47.46% | 48.21% | 47.83% |
| 民眾申訴及其他反應成案件數 | | — | 612 | 619 | 670 | 628 | 568 |

註：1. 參考值：採西醫基層總額品質確保方案所訂數值。

2. 103 年刪除：重複就診率、處方箋釋出率、感染控制評量符合率、頭部外傷使用類固醇、痔瘡治療，採冷凍痔瘡療法使用率、健保 IC 卡上傳正確率；並將監測值修訂為參考值。104 年新增：每張處方箋開藥品項數 ≥ 10 項之案件比率、就診後同日於同院所再次就診率。

3. 6 歲以下兒童氣喘住院率為 6 歲以下醫院氣喘住院人次占 6 歲以下投保人數之比率。

4. 住院率為西醫（醫院與基層）住院人次占投保人數之比率。

5. 平均每人住院日數為西醫（醫院與基層）住院人日占投保人數之比率。

6. 每人急診就醫率為每人西醫（醫院與基層）急診次數占每人西醫（醫院與基層）門診次數之比率。

7. 106 年醫療品質與可近性民意調查未調查此項目。

件數 民眾申訴及其他反應成案件數統計

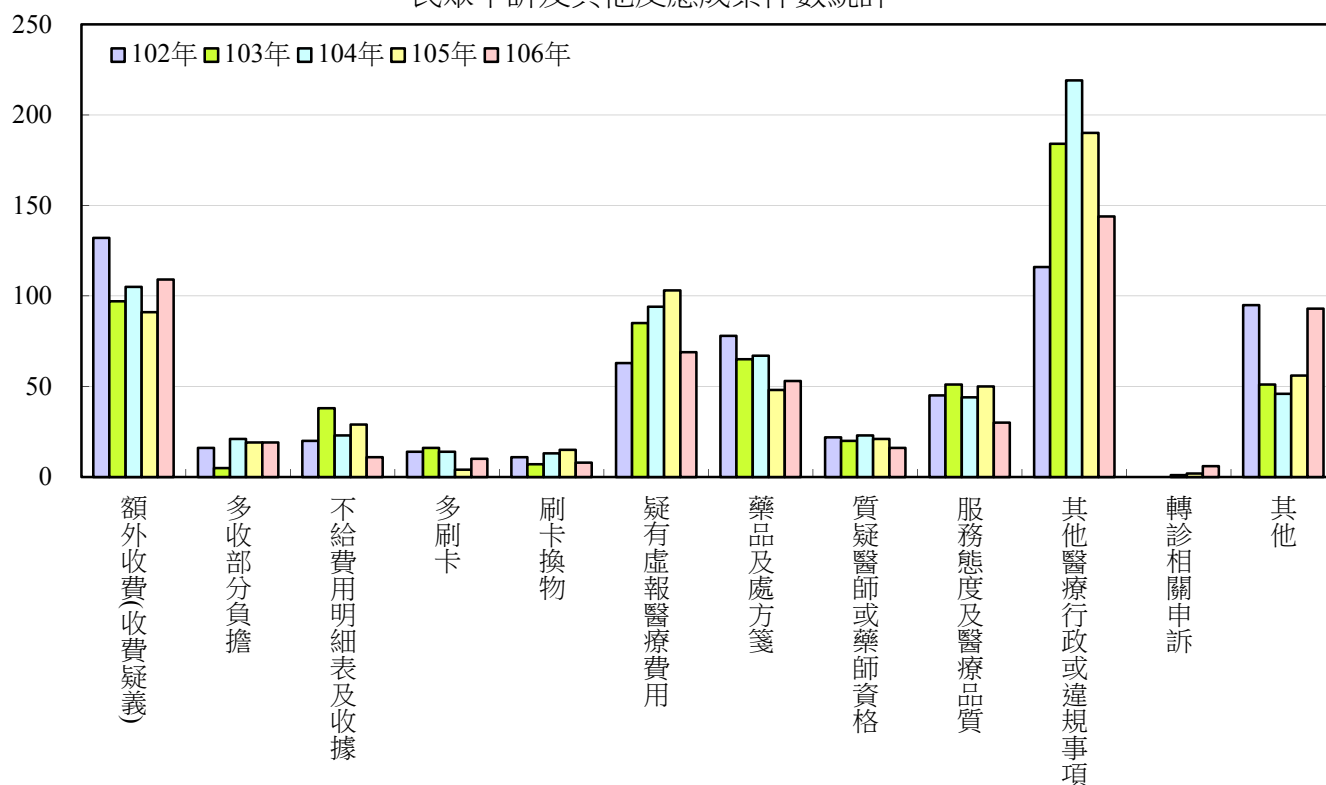

註：1. 其他醫療行政或違規事項包括：事前審查、藥師未在場執業、規避門診量、要求病人連續看診、借卡看病等。

2. 其他，如醫師看診時間與院所之公告不符等非屬前述事項之申訴案件。

六、民眾滿意度變化情形

| | | 單位: % | | | | |
|-----------|--------------------------------|-------------------|-------------------|-------------------|-------------------|-------------------|
| 調查時間 | | 102.05~ 102.06 | 103.07~ 103.08 | 104.08~ 104.10 | 105.08~ 105.10 | 106.09~ 106.10 |
| 指標項目 | | | | | | |
| 醫療服務品質滿意度 | 對整體醫療結果滿意度 ^{註3} | 87.3 (97.5) | 90.3 (98.7) | 90.9 (97.2) | 94.3 (96.7) | 95.4 (98.9) |
| | 對診療環境滿意度 | 83.7 (97.5) | 86.3 (97.8) | 93.2 (98.1) | 94.2 (97.6) | — |
| | 對醫護人員服務態度滿意度 | 85.1 (97.5) | 87.1 (97.4) | 92.9 (97.5) | 94.7 (97.9) | — |
| | 對治療效果滿意度 | 83.2 (95.0) | 85.1 (96.5) | 86.7 (94.7) | 91.4 (95.5) | — |
| | 等候診療時間(中位數;平均數)(分) | (15 ; 20.4) | (15 ; 19.1) | (15 ; 21.5) | (15 ; 21.4) | — |
| | 對等候診療時間的感受(不會太久) | 78.5 | 79.7 | 78.3 | 81.8 | — |
| | 醫師看病及治療花費時間(中位數;平均數)(分) | (5 ; 7.2) | (5 ; 6.7) | (5 ; 7.2) | (5 ; 7.4) | — |
| | 對醫師看病及治療花費時間滿意度 | 69.3 (91.6) | 73.7 (92.6) | 80.6 (91.6) | 86.4 (93.3) | — |
| | 會跟醫師討論照護或治療方式的比例 | — | — | 85.7 | 83.8 | 87.5 |
| | 對醫師看病及治療過程滿意度 | 81.4 (95.4) | 84.3 (96.9) | 88.4 (95.5) | 93.1 (97.1) | 94.2 (97.6) |
| | 醫護人員有無以簡單易懂的方式解說病情與照護方法(有) | 71.9 | 74.3 | 79.8 | 84.3 | 92.1 |
| | 醫護人員有無進行衛教指導(有) | 51.9 | 52.2 | 59.4 | 65.4 | 76.2 |
| 可近性 | 對預約到(或看到)醫師的容易度 | 90.7 (95.1) | 90.6 (95.2) | 95.0 (96.6) | 94.5 (96.2) | 89.6 (93.2) |
| | 對西醫診所假日休診的感受(不便) ^{註4} | 40.0 | 37.8 | 10.0 | 9.2 | 10.3 |
| | 就醫單程交通時間(中位數;平均數)(分) | (10 ; 13.0) | (10 ; 12.8) | (10 ; 13.8) | (10 ; 13.6) | — |
| | 對就醫單程交通時間的感受(不會太久) | 93.7 | 93.1 | 93.5 | 93.4 | — |
| | 對院所交通便利性的滿意度 | — | — | — | — | 93.7 (97.0) |
| | 曾因就醫費用過高而不就診(是) | — | — | 5.4 | 9.2 | 11.2 |
| 付費情形 | 就醫費用(中位數;平均數)(元) | (150 ; 215) | (150 ; 165) | (150 ; 175) | (150 ; 174) | (150 ; 265) |
| | 對就醫費用的感受(便宜) | 35.1 (78.6) | 39.6 (79.2) | 38.4 (87.1) | 45.0 (84.1) | — |
| | 除掛號費與部分負擔，有無自付其他費用(有) | 6.7 | 6.5 | 5.8 | 5.8 | 9.4 |
| | 對院所自費金額的感受(便宜) | — | — | — | — | 20.1 (76.7) |
| | 自付其他費用理由 ^{註5} | | | | | |
| | --健保不給付 | 34.9 | 45.8 | 29.6 | 32.8 | 34.4 |
| | --補健保給付差額 | 24.1 | 19.5 | 26.2 | 17.4 | 24.7 |

註：1. 百分比為「非常滿意」加上「滿意」之比例；括弧中百分比則再加上「普通」。

2. 有效樣本數：102 年 2,005 份，103 年為 1,143 份，104 年 2,009 份，105 年 2,012 份，106 年 1,025 份。

3. 104 年以前調查項目為「對整體醫療品質滿意度」。

4. 102~103 年先詢問假日有無看診需求，回答「有」者，再詢問是否有不便的情形。

104 年起先詢問假日有無看診需求，回答有者進一步詢問能否在當地找到其他就醫診所，回答「否」者再詢問是否有不便的情形，為求歷年資料一致性，乃以調查人數為分母(106 年為 1,025 人)，回答不便者為分子計算之。106 年回答不便者 106 人，故該項就醫不便比率為 10.3%(106/1,025)。

5. 先詢問有無自付費用，回答「有」者再詢問自付其他費用之理由(複選)。

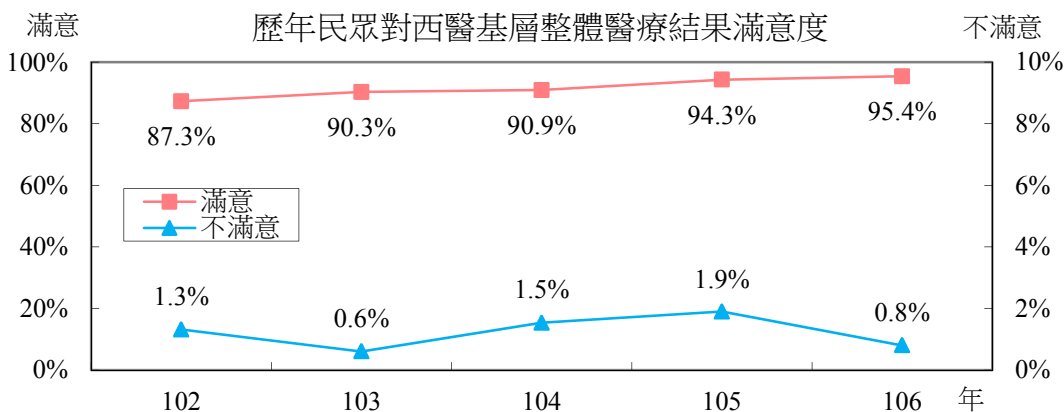

七、專案計畫

| 年度 | | 102 | 103 | 104 | 105 | 106 |
|-------------------------|--------------------------|---------|---------|---------|---------|---------|
| 項目 | | | | | | |
| 醫療資源不足 地區改善方案 | 預算數(百萬元) | 150.0 | 150.0 | 150.0 | 240.0 | 180.0 |
| | 預算執行數(百萬點) ^{註1} | 109.1 | 119.9 | 129.5 | 174.8 | 127.2 |
| | 預算執行率 | 72.7% | 79.9% | 86.3% | 72.8% | 70.7% |
| 巡迴醫療 | 目標數 | | | | | |
| | --鄉鎮數 | 90 | 93 | 88 | 86 | 84 |
| | --總服務診次 | 10,000 | 10,000 | 10,000 | 10,000 | 10,000 |
| | --總服務人次 | 220,000 | 225,000 | 225,000 | 225,000 | 225,000 |
| | 目標執行數 | | | | | |
| | --鄉鎮數 | 86 | 90 | 86 | 84 | 82 |
| | --總服務診次 | 13,556 | 13,356 | 12,836 | 11,612 | 11,724 |
| | --總服務人次 | 250,165 | 234,394 | 219,626 | 200,173 | 220,423 |
| | 目標達成率 | | | | | |
| | --鄉鎮數 | 95.6% | 96.8% | 97.7% | 97.7% | 97.6% |
| | --總服務診次 | 135.6% | 133.6% | 128.4% | 116.1% | 117.2% |
| | --總服務人次 | 113.7% | 104.2% | 97.6% | 89.0% | 98.0% |
| 獎勵開業 | 新開業診所家數 | 4 | 3 | 0 | 0 | 5 |
| | 持續辦理開業計畫診所數 | 1 | 4 | 7 | 4 | 2 |
| | 服務量(門診人次) | 22,676 | 41,503 | 55,944 | 20,972 | 23,653 |
| 加強慢性B型 及C型肝炎治 療計畫 | 預算數(百萬元) | 157.0 | 200.0 | 400.0 | 400.0 | 400.0 |
| | 預算執行數(百萬元) ^{註2} | 157.0 | 200.0 | 290.7 | 284.7 | 277.3 |
| | 預算執行率 | 100.0% | 100.0% | 72.7% | 71.2% | 69.3% |
| | 參與家數 | 221 | 233 | 255 | 265 | 253 |
| | 收案數 ^{註3} | | | | | |
| | --B型肝炎 | 1,683 | 1,394 | 1,330 | 1,151 | 1,366 |
| | --B肝抗藥株 | 53 | 29 | 40 | 24 | 28 |
| | --B肝復發 | 119 | 218 | 238 | 269 | 420 |
| | --B肝抗藥株復發 | 11 | 10 | 13 | 16 | 19 |
| | --C型肝炎 | 995 | 987 | 702 | 508 | 454 |
| | --C肝復發 | 69 | 66 | 74 | 48 | 30 |
| C型肝炎新藥 | 預算數(百萬元) | ... | ... | ... | ... | 288.0 |
| | 預算執行數(百萬點) | ... | ... | ... | ... | 157.3 |
| | 預算執行率(%) | ... | ... | ... | ... | 54.7% |
| | 收案人數 | ... | ... | ... | ... | 768 |
| | 中斷治療人數 | ... | ... | ... | ... | 36 |
| | 已達治癒標準人數 | ... | ... | ... | ... | 416 |

資料來源：中央健康保險署。

註：1. 104~106 年西醫醫療資源不足地區改善方案經費得與醫院總額同項專款相互流用，104~106 年支應醫院總額同項專款不足款分別為 7、7.9 及 10.6 百萬元。105 年含提升執業於山地離島地區之特約醫西醫基層診所門診診察費經費 60 百萬元。

2. 102~103 年加強慢性 B 型及 C 型肝炎治療計畫預算不足數，由同年其他預算「支應罕病及血友病藥費、器官移植、加強慢性 B 型及 C 型肝炎治療計畫專款不足之經費」項下支應，102 及 103 年分別約支用 90.2 百萬元、97.5 百萬元。

3. 加強慢性 B 型及 C 型肝炎治療計畫之收案數為當年度新收個案數。

七、專案計畫 (續1)

| 年度 | | 102 | 103 | 104 | 105 | 106 |
|-------------|------------------------------|-----------|-----------|-----------|-----------|-----------|
| 項目 | | | | | | |
| 家庭醫師整合性照護計畫 | 預算數 (百萬元) ^{註1} | 1,215.0 | 1,200.0 | 1,180.0 | 1,180.0 | 2,030.0 |
| | 預算執行數 (百萬元) | 1,202.2 | 1,197.3 | 1,180.0 | 1,180.0 | 2,030.0 |
| | 預算執行率 | 98.9% | 99.8% | 100.0% | 100.0% | 100.0% |
| | 執行社區醫療群數 | 374 | 389 | 426 | 414 | 526 |
| | 收案人數 | 2,053,499 | 2,235,088 | 2,484,646 | 2,603,757 | 4,134,238 |
| | 參與診所占率 | 27.7% | 28.5% | 29.7% | 29.9% | 36.6% |
| | 參與醫師占率 | 23.3% | 24.1% | 24.9% | 25.0% | 33.7% |
| | 收案人數占率 ^{註2} | 8.8% | 9.5% | 10.5% | 11.1% | 17.6% |
| | 交付名單收案在較需照護群占率 ^{註3} | 33.1% | 33.2% | 38.6% | 38.6% | 49.7% |
| | 會員固定就診率 | 50.5% | 51.1% | 51.0% | 50.9% | 47.2% |
| | 會員急診率 | 25.3% | 25.4% | 26.7% | ... | ... |
| | 潛在可避免急診率 | ... | ... | ... | 2.4% | 2.2% |
| | 會員住院率 | 12.0% | 11.7% | 12.7% | ... | ... |
| | 可避免住院率 | ... | ... | ... | 1.5% | 1.4% |
| | 預防保健達成率 | | | | | |
| | --成人預防保健服務比率 | 49.9% | 50.3% | 49.4% | 47.4% | 47.2% |
| | --子宮頸抹片檢查比率 | 29.9% | 30.0% | 29.3% | 28.5% | 29.7% |
| | --65歲以上老人流感注射率 | 43.4% | 42.1% | 41.9% | 49.2% | 49.5% |
| | --50~70歲糞便潛血檢查率 | 42.9% | 50.5% | 43.8% | 46.9% | 44.4% |
| | 糖尿病病人眼底檢查執行率 | ... | ... | ... | ... | 41.6% |

資料來源：中央健康保險署。

註：1. 106 年家庭醫師整合性照護計畫原編列預算 1,580 百萬元，依據衛生福利部 106 年 12 月 28 日衛部健字第 1063360185 號公告同意 107 年度西醫基層家庭醫師整合性照護計畫專款，其中 450 百萬元用於挹注 106 年度之不足款。

2. 收案人數占率：分子為收案人數，分母為保險對象人數。

3. 交付名單收案在較需照護族群占率：分子為交付名單收案人數，分母為較需照護族群人數。應照護族群名單指慢性、門診高利用、65 歲以上多重慢性病、參與醫療給付改善方案個案。102 年及 103 年交付名單收案人數不含單一診所型態之收案人數。

七、專案計畫 (續2)

| 年度 | | 102 | 103 | 104 | 105 | 106 |
|----------------------------|--------------------------|--------|---------|---------|---------|---------|
| 項目 | | | | | | |
| 醫療給付改善 方案 ^{註2} | 預算數(百萬元) | 162.4 | 205.5 | 254.4 | 292.7 | 300.0 |
| | 預算執行數(百萬元) ^{註1} | 162.4 | 189.1 | 220.2 | 242.6 | 279.9 |
| | 預算執行率 | 100.0% | 92.0% | 86.6% | 82.9% | 93.3% |
| | 各方案申報數(百萬點) | | | | | |
| | --糖尿病 | 113.9 | 137.9 | 156.3 | 178.4 | 211.6 |
| | --氣喘 | 40.4 | 38.8 | 38.8 | 39.2 | 42.3 |
| | --思覺失調症 | 1.1 | 1.3 | 1.4 | 1.7 | 1.7 |
| | -- B、C肝炎個案追蹤 | 10.3 | 11.1 | 12.5 | 13.3 | 12.9 |
| | -- 孕產婦全程照護 | ... | ... | 11.2 | 10.0 | 12.4 |
| | -- 早期療育 | ... | ... | 0 | 0.05 | 0.1 |
| | -- 慢性阻塞性肺疾病 | ... | ... | ... | ... | 0.4 |
| | 參與院所數 | | | | | |
| | --糖尿病 | 478 | 503 | 532 | 564 | 634 |
| | --氣喘 | 653 | 624 | 607 | 553 | 549 |
| | --思覺失調症 | 11 | 11 | 16 | 21 | 21 |
| | -- B、C肝炎個案追蹤 | 265 | 303 | 320 | 326 | 350 |
| | -- 孕產婦全程照護 | ... | ... | 28 | 29 | 33 |
| | -- 早期療育 | ... | ... | 0 | 1 | 1 |
| | -- 慢性阻塞性肺疾病 | ... | ... | ... | ... | 80 |
| | 個案數 ^{註3} | | | | | |
| | --糖尿病 | 96,497 | 111,549 | 123,965 | 137,909 | 163,242 |
| | --氣喘 | 76,771 | 72,156 | 70,355 | 72,233 | 74,552 |
| | --思覺失調症 | 1,281 | 1,931 | 1,761 | 2,094 | 1,932 |
| | -- B、C肝炎個案追蹤 | 57,543 | 64,313 | 70,267 | 72,988 | 73,635 |
| | -- 孕產婦全程照護 | ... | ... | 9,046 | 8,200 | 11,128 |
| | -- 早期療育 | ... | ... | 0 | 24 | 28 |
| | -- 慢性阻塞性肺疾病 | ... | ... | ... | ... | 694 |
| | 照護率 ^{註4} | | | | | |
| | --糖尿病 | 23.1% | 25.6% | 27.3% | 29.0% | 32.4% |
| | --氣喘 | 48.5% | 44.8% | 43.8% | 40.5% | 41.6% |
| | --思覺失調症 | 13.5% | 19.2% | 17.3% | 16.6% | 12.5% |
| | -- B、C肝炎個案追蹤 | 30.5% | 33.6% | 36.2% | 38.0% | 37.8% |
| | -- 孕產婦全程照護 | ... | ... | 15.0% | 14.6% | 21.2% |
| | -- 早期療育 | ... | ... | 0.0% | 0.0% | 0.0% |
| | -- 慢性阻塞性肺疾病 | ... | ... | ... | ... | 31.8% |

資料來源：中央健康保險署。

註：1. 醫療給付改善方案中，糖尿病方案於 101 年導入支付標準，經費由專款支應。102 年實際申報點數 165,693,692 點，採浮動點值計算，如未採浮動點值，則 102 年執行率達 102.03%。

2. 孕產婦全程照護方案、早期療育方案，於 104 年實施；慢性阻塞性肺疾病於 106 年實施。

3. 個案數：該年度門住診申報資料中實際申報該方案者。

4. 照護率：分子為該年度門住診申報資料中實際申報該方案者，分母為符合該方案訂定之主診斷碼且申報費用者。

八、分區業務組別比較

(一) 門診總就診人次(件數)

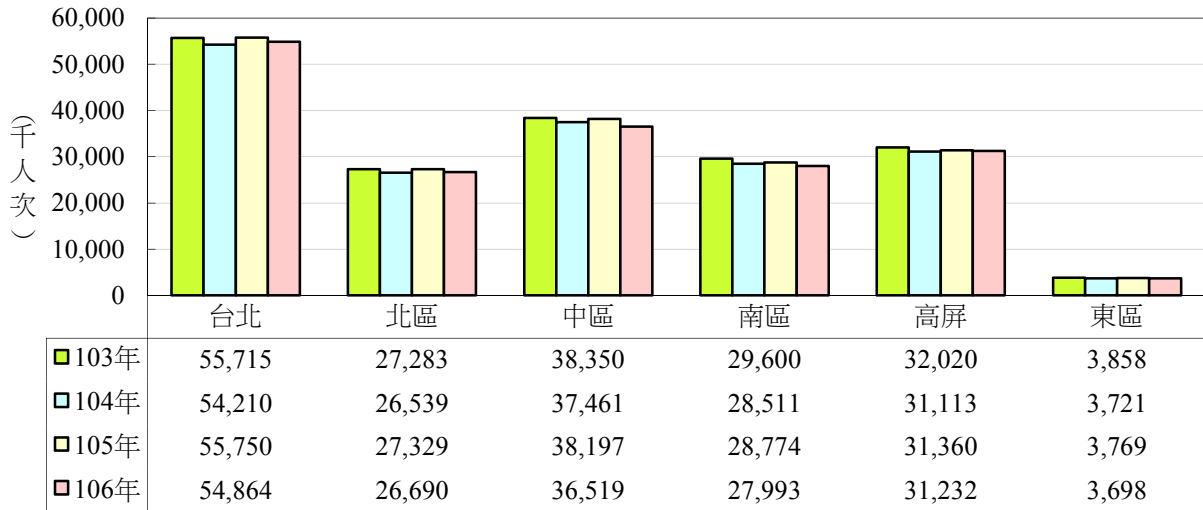

(二) 門診總醫療費用點數

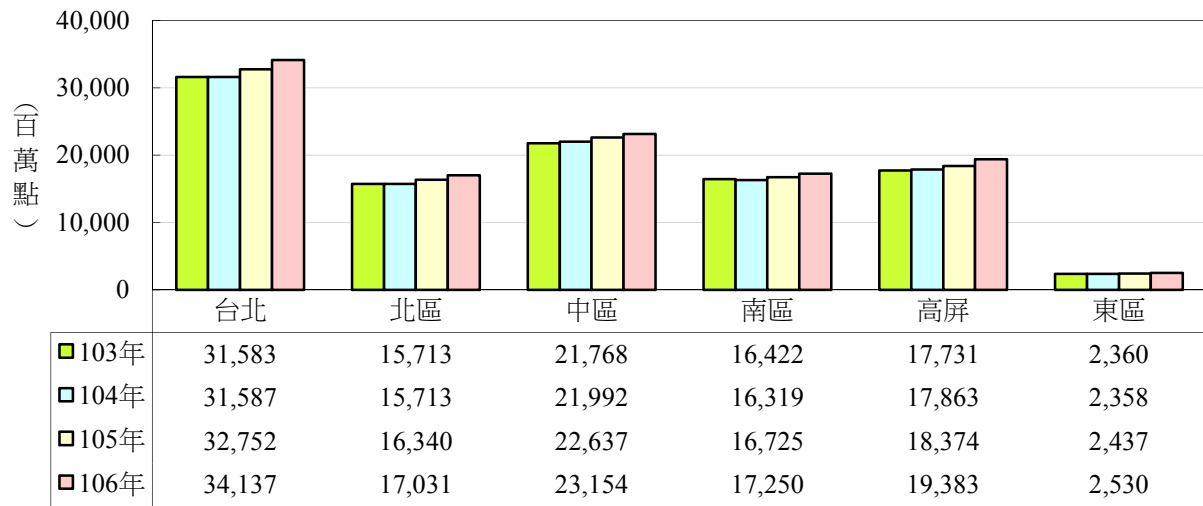

(三) 門診就醫人數及成長率

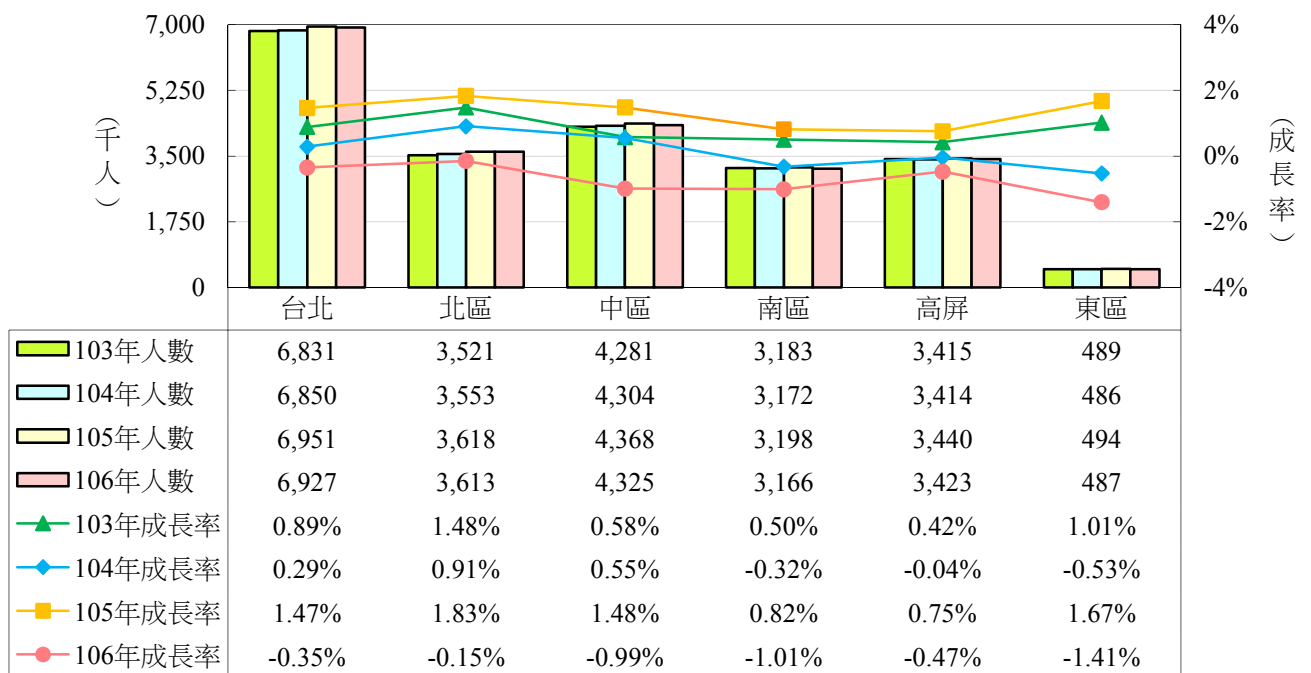

(四) 門診就醫率

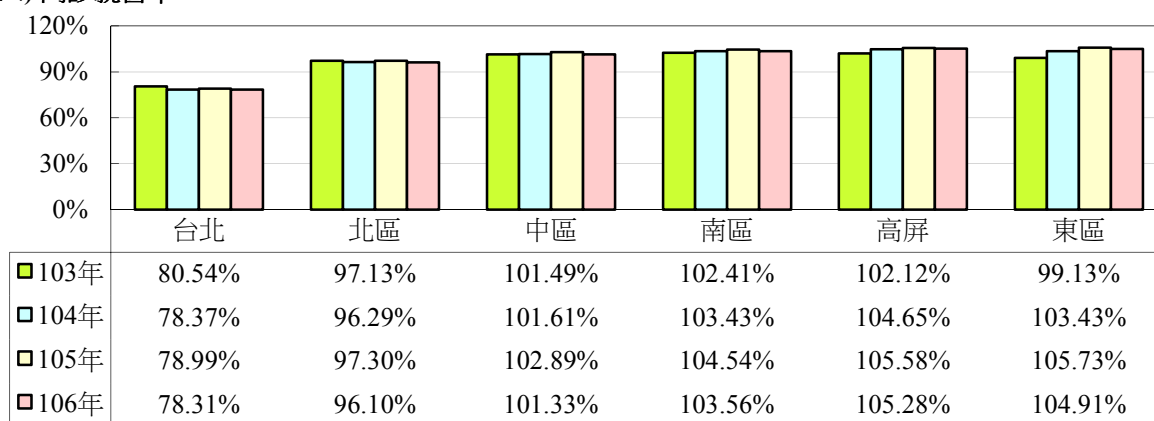

註：就醫率之計算方式，分子為就醫業務組別之就醫人數，分母為投保業務組別之保險對象人數，故因跨區就醫之影響而致有就醫率超過100%之情形。

(五) 平均每人門診就醫次數及成長率

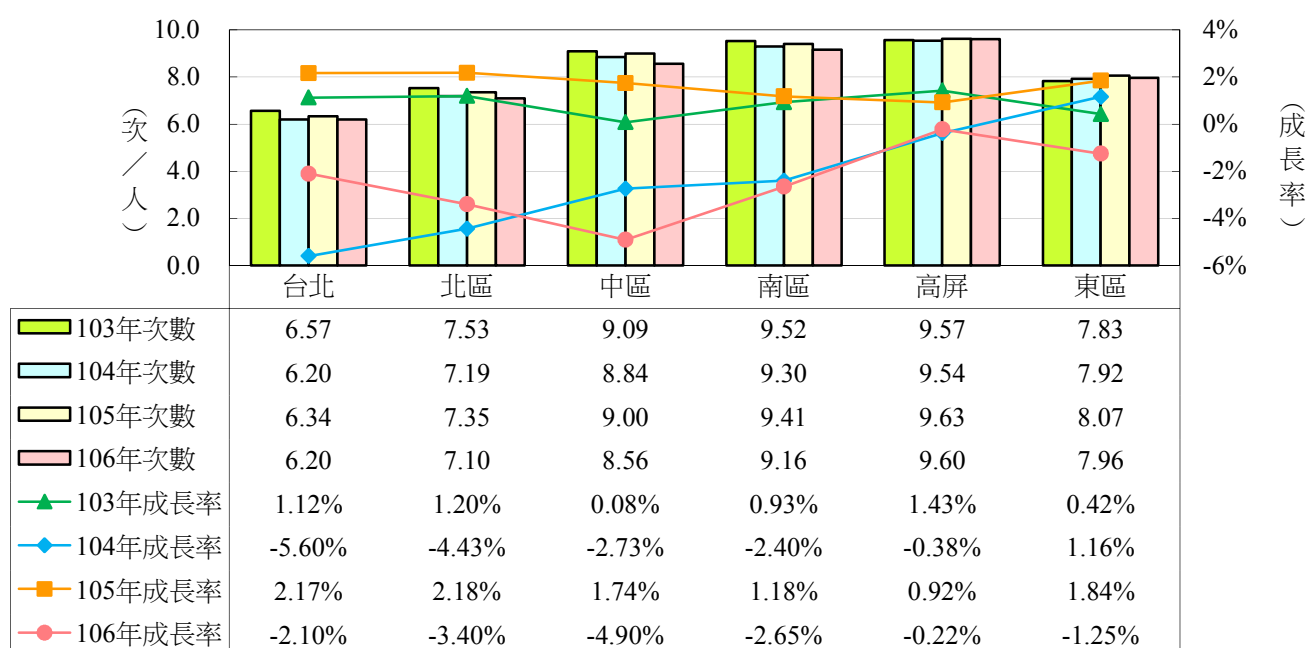

(六) 平均每人門診就醫費用點數及成長率

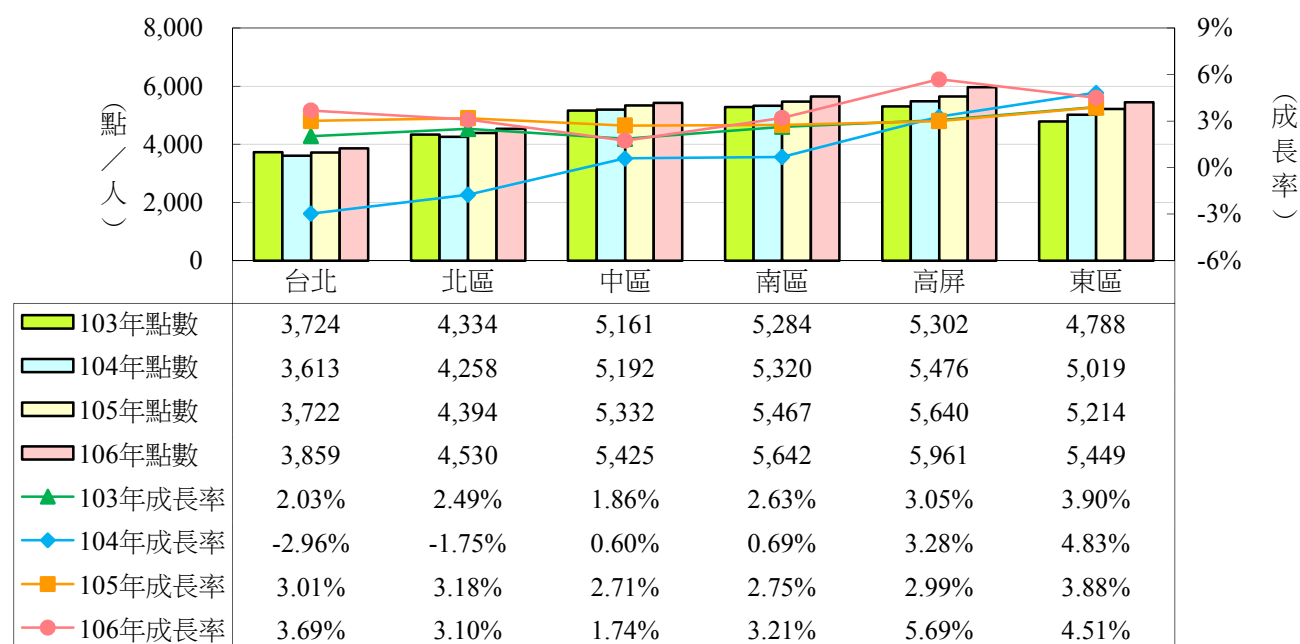

(七) 就醫者平均每人門診就醫次數及成長率

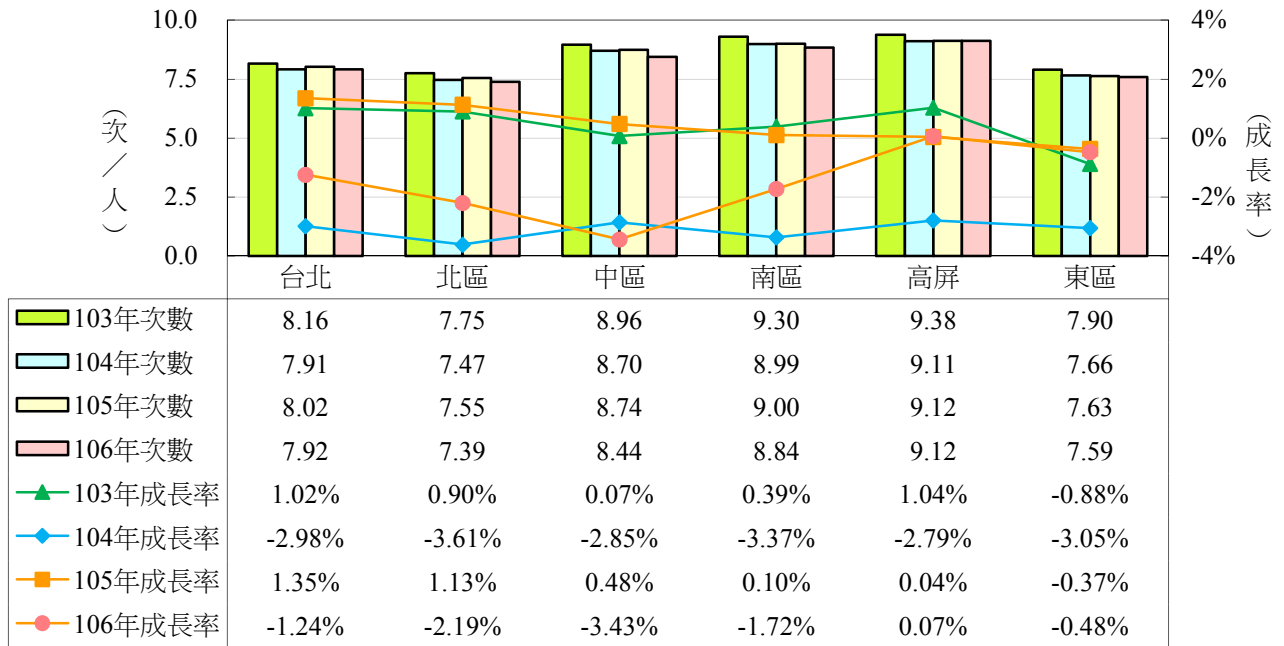

(八) 就醫者平均每人門診就醫費用點數及成長率

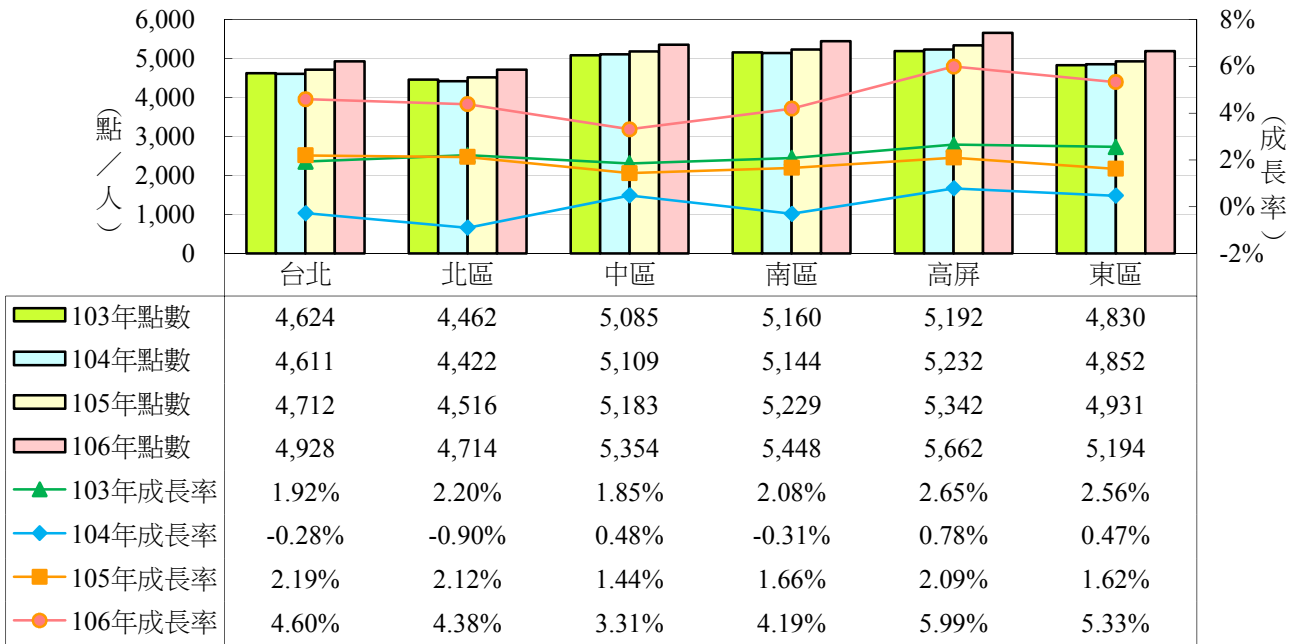

(九) 平均每醫師每月申報門診費用點數

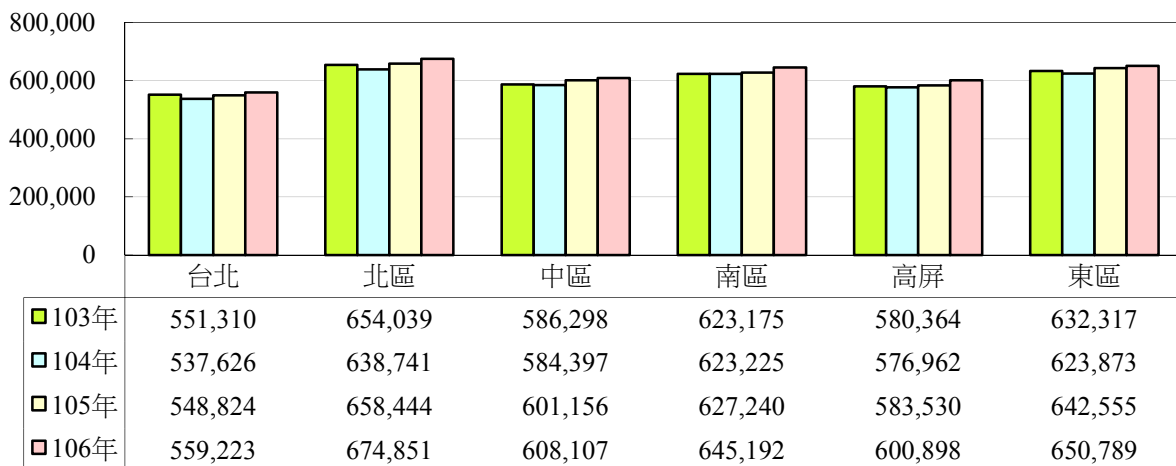

(十) 平均每人門診藥費及成長率

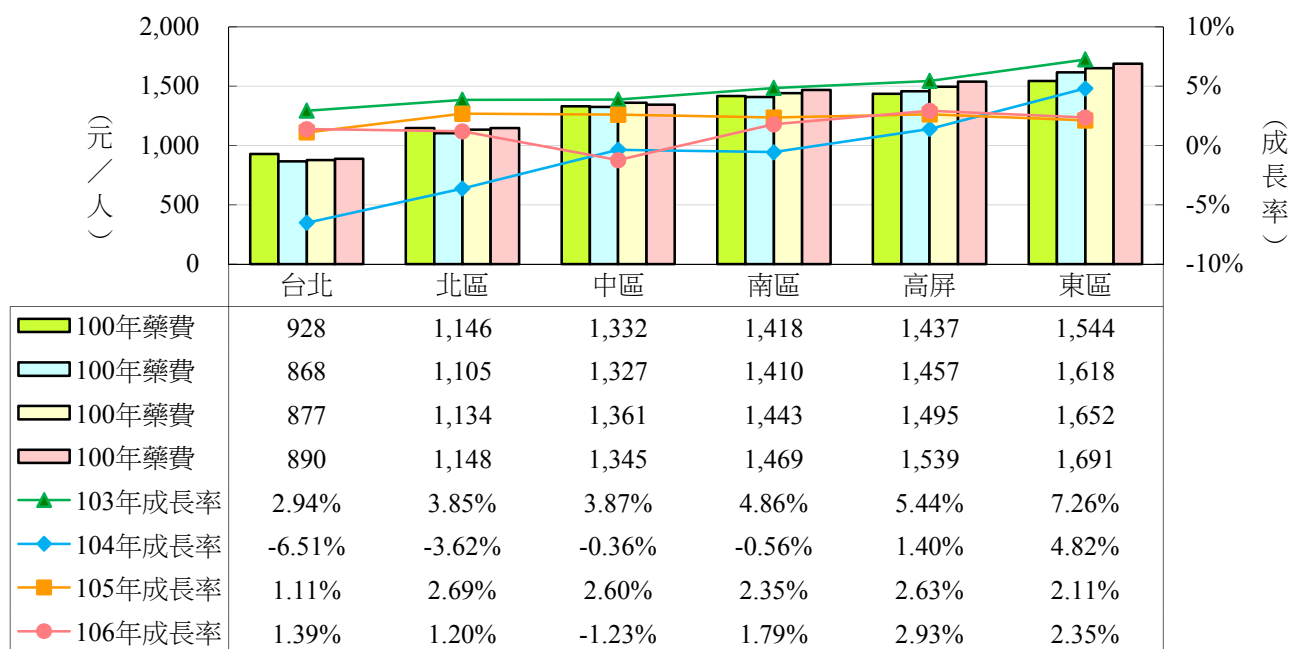

(十一) 特約西醫診所醫師數及成長率

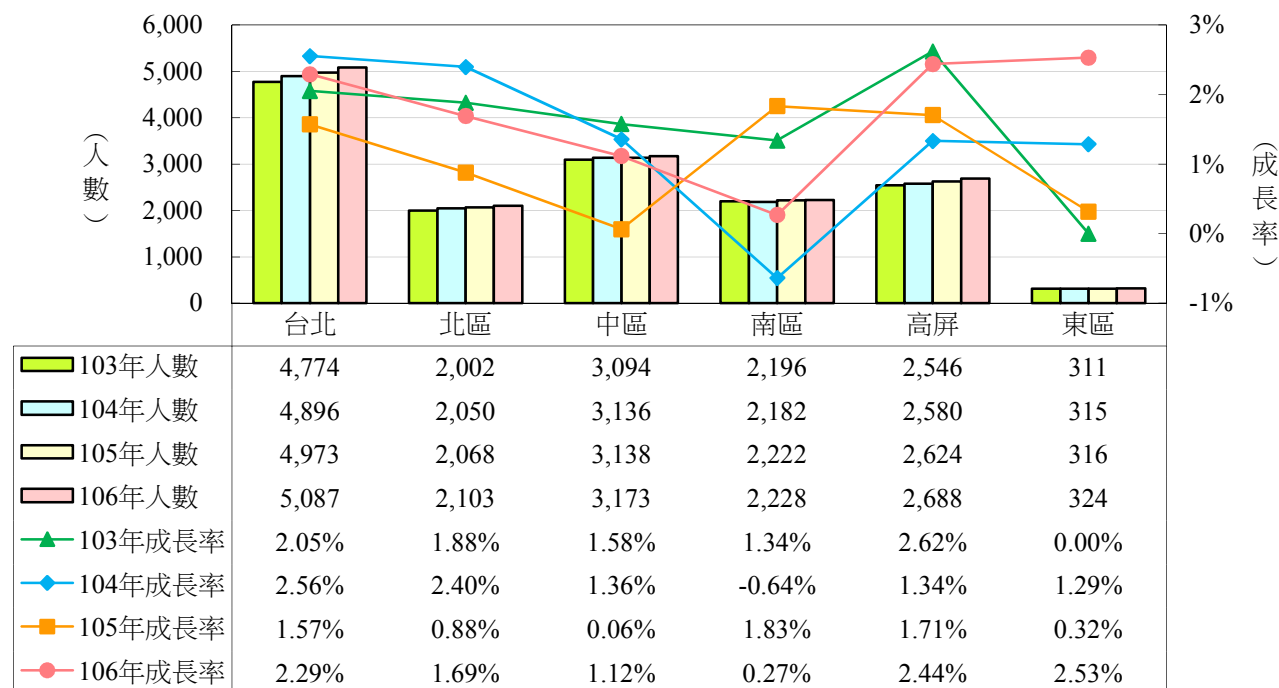

(十二) 每萬人口西醫診所醫師數

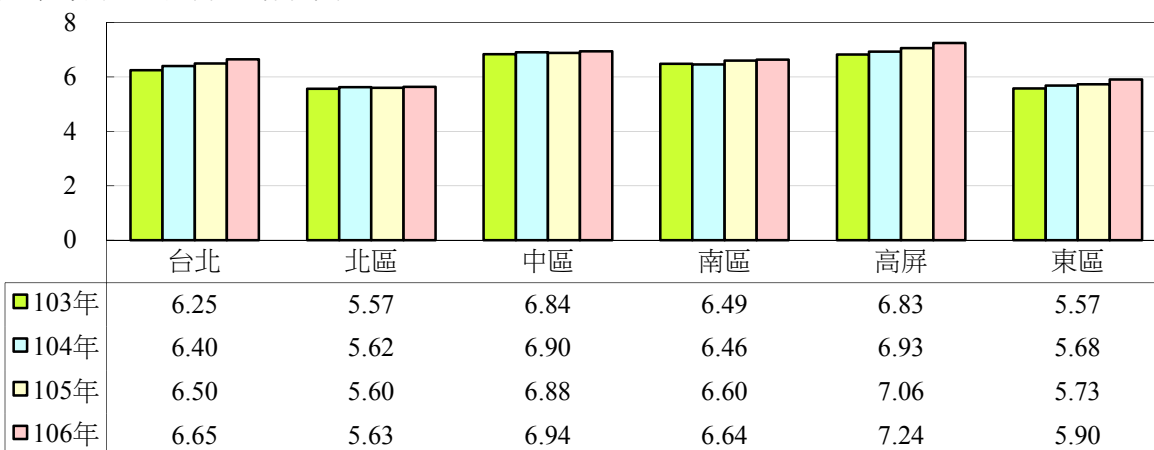

捌、醫院總額

一、醫療利用概況 (一)

| 項目 | 年 | 102 | | 103 | | 104 ^{註7} | | 105 | | 106 | |
|---------------|---|---------|--|---------|--------|-------------------|-------|---------|-------|---------|--------|
| | | 值 | | 值 | 成長率 | 值 | 成長率 | 值 | 成長率 | 值 | 成長率 |
| 總件數 (千件) | | | | | | | | | | | |
| -- 門診 | | 93,054 | | 94,451 | 1.5% | 92,480 | -2.1% | 94,291 | 2.0% | 96,465 | 2.3% |
| -- 住院 | | 3,070 | | 3,135 | 2.1% | 3,207 | 2.3% | 3,248 | 1.3% | 3,297 | 1.5% |
| 總費用點數 (百萬點) | | 381,891 | | 400,913 | 5.0% | 412,348 | 2.9% | 437,284 | 6.0% | 466,875 | 6.8% |
| -- 門診 | | 204,479 | | 215,178 | 5.2% | 221,661 | 3.0% | 235,661 | 6.3% | 256,416 | 8.8% |
| -- 住院 | | 177,412 | | 185,735 | 4.7% | 190,688 | 2.7% | 201,622 | 5.7% | 210,459 | 4.4% |
| 就醫人數 (千人) | | | | | | | | | | | |
| -- 門診 | | 12,750 | | 12,889 | 1.1% | 13,062 | 1.3% | 13,256 | 1.5% | 13,229 | -0.2% |
| -- 住院 | | 1,818 | | 1,865 | 2.6% | 1,902 | 2.0% | 1,932 | 1.6% | 1,945 | 0.6% |
| 平均每件就醫費用點數 | | | | | | | | | | | |
| -- 門診 | | 2,197 | | 2,278 | 3.7% | 2,397 | 5.2% | 2,499 | 4.3% | 2,658 | 6.4% |
| -- 住院 | | 57,781 | | 59,253 | 2.5% | 59,468 | 0.4% | 62,083 | 4.4% | 63,838 | 2.8% |
| 平均每人就醫次數 | | | | | | | | | | | |
| -- 門診 | | 4.02 | | 4.06 | 0.9% | 3.94 | -2.9% | 4.00 | 1.6% | 4.08 | 1.9% |
| -- 住院 | | 0.13 | | 0.13 | 1.5% | 0.14 | 1.4% | 0.14 | 0.9% | 0.14 | 1.1% |
| 平均每人就醫費用點數 | | 16,504 | | 17,229 | 4.4% | 17,572 | 2.0% | 18,570 | 5.7% | 19,744 | 6.3% |
| -- 門診 | | 8,837 | | 9,247 | 4.6% | 9,446 | 2.1% | 10,008 | 5.9% | 10,844 | 8.4% |
| -- 住院 | | 7,667 | | 7,982 | 4.1% | 8,126 | 1.8% | 8,562 | 5.4% | 8,900 | 3.9% |
| 就醫者平均每人就醫次數 | | | | | | | | | | | |
| -- 門診 | | 7.30 | | 7.33 | 0.4% | 7.08 | -3.4% | 7.11 | 0.5% | 7.29 | 2.5% |
| -- 住院 | | 1.69 | | 1.68 | -0.5% | 1.69 | 0.3% | 1.68 | -0.3% | 1.70 | 0.9% |
| 就醫者平均每人就醫費用點數 | | | | | | | | | | | |
| -- 門診 | | 16,038 | | 16,695 | 4.1% | 16,970 | 1.7% | 17,777 | 4.8% | 19,383 | 9.0% |
| -- 住院 | | 97,598 | | 99,616 | 2.1% | 100,233 | 0.6% | 104,343 | 4.1% | 108,224 | 3.7% |
| 平均每件住院日 | | 9.99 | | 9.86 | -1.3% | 9.67 | -2.0% | 9.78 | 1.2% | 9.55 | -2.3% |
| 平均每住院日費用點數 | | 5,785 | | 6,008 | 3.9% | 6,152 | 2.4% | 6,348 | 3.2% | 6,683 | 5.3% |
| 門診案件別件數 (千件) | | | | | | | | | | | |
| -- 一般案件 | | 53 | | 39 | -26.4% | 40 | 4.5% | 41 | 0.5% | 33 | -19.0% |
| -- 急診 | | 6,363 | | 6,536 | 2.7% | 6,691 | 2.4% | 6,945 | 3.8% | 6,547 | -5.7% |
| -- 門診手術 | | 612 | | 634 | 3.6% | 644 | 1.6% | 648 | 0.6% | 693 | 6.9% |
| -- 論病例計酬 | | 170 | | 175 | 3.3% | 183 | 4.1% | 190 | 4.2% | 199 | 4.5% |
| -- 慢性病 | | 36,030 | | 36,633 | 1.7% | 37,442 | 2.2% | 40,096 | 7.1% | 41,631 | 3.8% |
| -- 慢性病連續處方箋 | | 13,028 | | 13,580 | 4.2% | 13,899 | 2.4% | 14,232 | 2.4% | 14,967 | 5.2% |
| -- 其他專案 | | 47,617 | | 48,110 | 1.0% | 49,090 | 2.0% | 48,118 | -2.0% | 49,079 | 2.0% |

資料來源：中央健康保險署倉儲資料。

註：1. 本章 (醫院總額) 不含門診透析服務。

2. 門診總件數不含慢性病連續處方調劑案件、補報部分醫令或醫令差額、排檢及交付機構 (包括特約藥局、醫事檢驗所、醫事放射所及物理治療所) 申報件數；費用點數與門診藥費則都有含括。住院總件數不含出院日期為空值之申報件數。

3. 一般案件：指採日劑藥費申報者，惟慢性病不得以一般案件申報；其他專案：指非屬一般案件、預防保健、急診、門診手術、門診論病例計酬、慢性病、慢性病連續處方箋、洗腎、結核病等，或同時診治急性與慢性病者。

4. 平均每人次數、費用點數之計算，分母：各季採季中 (2、5、8、11 月) 保險對象人數、各年採四季季中平均數。

5. 就醫者平均每人就醫次數、費用點數之計算，分母：依就醫分區業務組歸戶後的就醫人數。

6. 96 年起成人預防保健及肺結核等費用 (95 年約 4.4 億點)，改由公務預算支應，故本表統計排除是項件數及點數。

7. 107 年健保署倉儲資料庫改版，件數計算方式改變，原療程件數係各自計件，自 104 年起合併為 1 件，故門診件數較往年下降，亦影響件數相關項目之統計數值。

一、醫療利用概況 (續一)

| 項目 | 106 | | 106Q1 | | 106Q2 | | 106Q3 | | 106Q4 | |
|---------------|---------|--------|---------|--------|---------|--------|---------|--------|---------|--------|
| | 值 | 成長率 | 值 | 成長率 | 值 | 成長率 | 值 | 成長率 | 值 | 成長率 |
| 總件數 (千件) | | | | | | | | | | |
| -- 門診 | 96,465 | 2.3% | 23,084 | -2.5% | 24,186 | 2.1% | 24,842 | 6.0% | 24,353 | 1.0% |
| -- 住院 | 3,297 | 1.5% | 776 | -4.8% | 827 | 1.4% | 860 | 5.0% | 835 | 1.5% |
| 總費用點數 (百萬點) | 466,875 | 6.8% | 110,460 | 0.9% | 115,829 | 5.8% | 120,119 | 8.9% | 120,467 | 6.2% |
| -- 門診 | 256,416 | 8.8% | 60,774 | 8.0% | 63,695 | 8.5% | 66,240 | 11.5% | 65,707 | 7.2% |
| -- 住院 | 210,459 | 4.4% | 49,686 | 3.9% | 52,134 | 2.7% | 53,878 | 5.9% | 54,760 | 5.1% |
| 就醫人數 (千人) | | | | | | | | | | |
| -- 門診 | 13,229 | -0.2% | 7,799 | -1.4% | 7,984 | 1.6% | 8,111 | 3.8% | 8,000 | 1.2% |
| -- 住院 | 1,945 | 0.6% | 591 | -2.8% | 628 | 0.8% | 653 | 4.5% | 631 | 0.7% |
| 平均每件就醫費用點數 | | | | | | | | | | |
| -- 門診 | 2,658 | 6.4% | 2,633 | 7.9% | 2,542 | 2.5% | 2,542 | 0.3% | 2,698 | 6.2% |
| -- 住院 | 63,838 | 2.8% | 64,048 | 5.9% | 63,346 | 1.7% | 63,346 | 1.9% | 65,597 | 3.6% |
| 平均每人就醫次數 | | | | | | | | | | |
| -- 門診 | 4.08 | 1.9% | 0.98 | -0.2% | 1.02 | 1.7% | 1.05 | 5.4% | 1.03 | 0.6% |
| -- 住院 | 0.14 | 1.1% | 0.03 | -2.2% | 0.03 | 1.0% | 0.04 | 4.4% | 0.04 | 1.0% |
| 平均每人就醫費用點數 | 19,744 | 6.3% | 4,676 | 5.8% | 4,902 | 5.4% | 5,080 | 8.4% | 5,085 | 5.8% |
| -- 門診 | 10,844 | 8.4% | 2,573 | 7.7% | 2,696 | 8.0% | 2,801 | 11.0% | 2,774 | 6.8% |
| -- 住院 | 8,900 | 3.9% | 2,104 | 3.5% | 2,206 | 2.3% | 2,279 | 5.3% | 2,312 | 4.6% |
| 就醫者平均每人就醫次數 | | | | | | | | | | |
| -- 門診 | 7.29 | 2.5% | 2.96 | 1.5% | 3.03 | 0.6% | 3.06 | 2.1% | 3.04 | -0.2% |
| -- 住院 | 1.70 | 0.9% | 1.31 | 0.9% | 1.32 | 0.6% | 1.32 | 0.4% | 1.32 | 0.8% |
| 就醫者平均每人就醫費用點數 | | | | | | | | | | |
| -- 門診 | 19,383 | 9.0% | 7,792 | 9.5% | 7,978 | 6.8% | 8,166 | 7.5% | 8,213 | 5.9% |
| -- 住院 | 108,224 | 3.7% | 84,048 | 6.8% | 83,042 | 1.9% | 82,553 | 1.3% | 86,780 | 4.3% |
| 平均每件住院日 | 9.55 | -2.3% | 9.61 | -0.8% | 9.64 | -3.7% | 9.43 | -3.9% | 9.54 | -0.8% |
| 平均每住院日費用點數 | 6,683 | 5.3% | 6,668 | 6.7% | 6,546 | 5.1% | 6,643 | 4.9% | 6,876 | 4.4% |
| 門診案件別件數 (千件) | | | | | | | | | | |
| -- 一般案件 | 33 | -19.0% | 8 | -15.8% | 8 | -13.2% | 8 | -19.3% | 9 | -26.0% |
| -- 急診 | 6,547 | -5.7% | 1,591 | -20.3% | 1,667 | -2.7% | 1,718 | 4.7% | 1,572 | -1.5% |
| -- 門診手術 | 693 | 6.9% | 160 | 8.3% | 178 | 6.7% | 181 | 9.9% | 174 | 2.9% |
| -- 論病例計酬 | 199 | 4.5% | 43 | 10.7% | 51 | 1.3% | 54 | 6.8% | 51 | 0.8% |
| -- 慢性病 | 41,631 | 3.8% | 10,132 | 5.2% | 10,366 | 3.6% | 10,568 | 5.6% | 10,565 | 1.2% |
| -- 慢性病連續處方箋 | 14,967 | 5.2% | 3,636 | 3.6% | 3,719 | 6.1% | 3,806 | 5.9% | 3,806 | 5.0% |
| -- 其他專案 | 49,079 | 2.0% | 11,529 | -0.4% | 12,349 | 1.4% | 12,757 | 5.9% | 12,445 | 0.9% |

資料來源：中央健康保險署倉儲資料。

註：1. 本章 (醫院總額) 不含門診透析服務。

2. 門診總件數不含慢性病連續處方調劑案件、補報部分醫令或醫令差額、排檢及交付機構 (包括特約藥局、醫事檢驗所、醫事放射所及物理治療所) 申報件數；費用點數與門診藥費則都有含括。住院總件數不含出院日期為空值之申報件數。

3. 一般案件：指採日劑藥費申報者，惟慢性病不得以一般案件申報；其他專案：指非屬一般案件、預防保健、急診、門診手術、門診論病例計酬、慢性病、慢性病連續處方箋、洗腎、結核病等，或同時診治急性與慢性病者。

4. 平均每人次數、費用點數之計算，分母：各季採季中 (2、5、8、11 月) 保險對象人數、各年採四季季中平均數。

5. 就醫者平均每人就醫次數、費用點數之計算，分母：依就醫分區業務組歸戶後的就醫人數。

6. 96 年起成人預防保健及肺結核等費用 (95 年約 4.4 億點)，改由公務預算支應，故本表統計排除是項件數及點數。

一、醫療利用概況 (二)

| 項目 | 年 | 102 | | 103 | | 104 ^{註3} | | 105 | | 106 | |
|-----------------|---|--------|--------|--------|--------|-------------------|--------|------|--------|--------|--|
| | | 值 | 值 | 成長率 | 值 | 成長率 | 值 | 成長率 | 值 | 成長率 | |
| 門診案件別費用點數 (百萬點) | | | | | | | | | | | |
| -- 一般案件 | | 18 | 15 | -19.4% | 15 | 3.5% | 16 | 7.0% | 13 | -18.3% | |
| -- 急診 | | 18,107 | 19,777 | 9.2% | 20,428 | 3.3% | 21,471 | 5.1% | 21,814 | 1.6% | |
| -- 門診手術 | | 5,180 | 5,758 | 11.2% | 6,189 | 7.5% | 6,555 | 5.9% | 7,360 | 12.3% | |
| -- 論病例計酬 | | 4,325 | 4,460 | 3.1% | 4,633 | 3.9% | 4,825 | 4.1% | 5,028 | 4.2% | |
| -- 慢性病 | | 73,465 | 76,481 | 4.1% | 78,316 | 2.4% | 85,906 | 9.7% | 92,536 | 7.7% | |
| -- 慢性病連續處方箋 | | 15,492 | 16,177 | 4.4% | 16,084 | -0.6% | 16,842 | 4.7% | 17,888 | 6.2% | |
| -- 其他專案 | | 65,626 | 68,339 | 4.1% | 71,010 | 3.9% | 72,923 | 2.7% | 77,817 | 6.7% | |
| 平均每件藥費(門診) | | 1,005 | 1,035 | 3.1% | 1,080 | 4.3% | 1,123 | 4.0% | 1,217 | 8.3% | |
| 平均每件藥費(住院) | | 7,841 | 7,844 | 0.0% | 7,617 | -2.9% | 7,828 | 2.8% | 7,977 | 1.9% | |
| 平均每日住院藥費 | | 785 | 795 | 1.3% | 788 | -0.9% | 800 | 1.6% | 835 | 4.3% | |

二、醫療利用概況--分項費用

| 項目 | 年 | 102 | | 103 | | 104 | | 105 | | 106 | |
|-----------------------|---|--------|--------|-------|--------|-------|---------|-------|---------|-------|--|
| | | 值 | 值 | 占率 | 值 | 占率 | 值 | 占率 | 值 | 占率 | |
| 門診分項費用 (百萬點) | | | | | | | | | | | |
| -- 診察費 | | 25,590 | 27,254 | 12.7% | 27,834 | 12.5% | 30,620 | 13.0% | 32,048 | 12.6% | |
| -- 診療費 | | 76,664 | 80,907 | 37.6% | 84,889 | 38.3% | 88,991 | 37.8% | 96,004 | 37.6% | |
| -- 特材費 | | 3,091 | 3,385 | 1.6% | 3,333 | 1.5% | 3,654 | 1.6% | 4,052 | 1.6% | |
| -- 藥費 | | 93,479 | 97,781 | 45.4% | 99,861 | 45.0% | 105,917 | 44.9% | 117,394 | 46.0% | |
| -- 藥事服務費 | | 5,654 | 5,846 | 2.7% | 5,979 | 2.7% | 6,480 | 2.7% | 5,585 | 2.2% | |
| 住院分項費用 (百萬點) | | | | | | | | | | | |
| -- 診察費 | | 10,696 | 11,528 | 6.4% | 11,525 | 6.2% | 12,684 | 6.5% | 13,572 | 6.7% | |
| -- 藥費 | | 24,076 | 24,588 | 13.6% | 24,426 | 13.2% | 25,421 | 13.1% | 26,298 | 12.9% | |
| -- 藥事服務費 | | 2,444 | 2,576 | 1.4% | 2,634 | 1.4% | 2,880 | 1.5% | 2,972 | 1.5% | |
| -- 病房費 | | 40,362 | 40,792 | 22.5% | 40,915 | 22.1% | 44,318 | 22.8% | 45,485 | 22.3% | |
| -- 檢查費 | | 15,211 | 15,819 | 8.7% | 16,404 | 8.9% | 17,123 | 8.8% | 18,199 | 8.9% | |
| -- 放射線診療費 | | 10,136 | 10,508 | 5.8% | 10,847 | 5.9% | 11,390 | 5.9% | 12,236 | 6.0% | |
| -- 治療處置費 | | 18,062 | 18,596 | 10.3% | 18,561 | 10.0% | 18,879 | 9.7% | 18,628 | 9.2% | |
| -- 手術費 | | 19,793 | 22,449 | 12.4% | 23,408 | 12.7% | 23,827 | 12.2% | 25,621 | 12.6% | |
| -- 復健治療費 | | 1,219 | 1,249 | 0.7% | 1,268 | 0.7% | 1,330 | 0.7% | 1,394 | 0.7% | |
| -- 血液血漿費 | | 2,759 | 2,794 | 1.5% | 2,870 | 1.6% | 2,957 | 1.5% | 3,059 | 1.5% | |
| -- 血液透析費 | | 2,033 | 2,074 | 1.1% | 2,107 | 1.1% | 2,192 | 1.1% | 2,273 | 1.1% | |
| -- 麻醉費 | | 6,428 | 6,705 | 3.7% | 6,886 | 3.7% | 7,058 | 3.6% | 7,471 | 3.7% | |
| -- 特殊材料費 | | 15,371 | 16,193 | 8.9% | 17,294 | 9.4% | 18,771 | 9.6% | 20,568 | 10.1% | |
| -- 精神科治療費 | | 1,796 | 1,914 | 1.1% | 2,023 | 1.1% | 2,069 | 1.1% | 2,184 | 1.1% | |
| -- 注射技術費 | | 955 | 988 | 0.5% | 1,005 | 0.5% | 1,036 | 0.5% | 1,054 | 0.5% | |
| -- 管灌膳食費 | | 2,600 | 2,632 | 1.5% | 2,609 | 1.4% | 2,628 | 1.4% | 2,527 | 1.2% | |
| 部分負擔 (百萬點)及其占總費用點數百分比 | | | | | | | | | | | |
| -- 門診 | | 14,801 | 15,005 | 7.0% | 15,290 | 6.9% | 15,676 | 6.7% | 16,479 | 6.4% | |
| -- 住院 | | 7,498 | 7,924 | 4.3% | 8,181 | 4.3% | 8,780 | 4.4% | 9,235 | 4.4% | |
| 就醫人數(千人)及就醫率 | | | | | | | | | | | |
| -- 門診 | | 12,750 | 12,889 | 55.4% | 13,062 | 55.7% | 13,256 | 56.3% | 13,229 | 55.9% | |
| -- 住院 | | 1,818 | 1,865 | 8.0% | 1,902 | 8.1% | 1,932 | 8.2% | 1,945 | 8.2% | |

資料來源：中央健康保險署倉儲資料。

註：1. 門診特材費、藥費與藥事服務費，及部分負擔含交付機構申報點數。

2. 96 年起成人預防保健及肺結核等費用 (95 年約 4.4 億點)，改由公務預算支應，故本表統計排除是項費用 (點數)。

3. 107 年健保署倉儲資料庫改版，件數計算方式改變，原療程件數係各自計件，自 104 年起合併為 1 件，故門診件數較往年下降，亦影響件數相關項目之統計數值。

一、醫療利用概況 (續二)

| 項目 | 106 | | 106Q1 | | 106Q2 | | 106Q3 | | 106Q4 | |
|-----------------|--------|--------|--------|--------|--------|--------|--------|--------|--------|--------|
| | 值 | 成長率 | 值 | 成長率 | 值 | 成長率 | 值 | 成長率 | 值 | 成長率 |
| 門診案件別費用點數 (百萬點) | | | | | | | | | | |
| -- 一般案件 | 13 | -18.3% | 3 | -17.2% | 3 | -14.2% | 3 | -16.7% | 3 | -24.7% |
| -- 急診 | 21,814 | 1.6% | 5,221 | -9.3% | 5,443 | 2.0% | 5,684 | 9.0% | 5,466 | 5.9% |
| -- 門診手術 | 7,360 | 12.3% | 1,690 | 15.4% | 1,872 | 13.4% | 1,926 | 14.8% | 1,872 | 6.3% |
| -- 論病例計酬 | 5,028 | 4.2% | 1,075 | 10.2% | 1,276 | 0.9% | 1,388 | 6.5% | 1,289 | 0.6% |
| -- 慢性病 | 92,536 | 7.7% | 22,496 | 9.8% | 22,799 | 7.4% | 23,438 | 8.8% | 23,803 | 5.1% |
| -- 慢性病連續處方箋 | 17,888 | 6.2% | 4,434 | 6.8% | 4,370 | 6.4% | 4,509 | 5.8% | 4,575 | 5.9% |
| -- 其他專案 | 77,817 | 6.7% | 18,095 | 7.9% | 19,497 | 5.1% | 20,191 | 8.9% | 20,035 | 5.1% |
| 平均每件藥費(門診) | 1,217 | 8.3% | 1,226 | 8.0% | 1,194 | 9.5% | 1,214 | 7.5% | 1,234 | 8.4% |
| 平均每件藥費(住院) | 7,977 | 1.9% | 8,161 | 1.9% | 7,803 | 1.1% | 7,858 | 2.0% | 8,101 | 2.7% |
| 平均每日住院藥費 | 835 | 4.3% | 850 | 2.8% | 810 | 5.0% | 833 | 6.1% | 849 | 3.5% |

二、醫療利用概況--分項費用 (續)

| 項目 | 106 | | 106Q1 | | 106Q2 | | 106Q3 | | 106Q4 | |
|-----------------------|---------|-------|--------|-------|--------|-------|--------|-------|--------|-------|
| | 值 | 占率 | 值 | 占率 | 值 | 占率 | 值 | 占率 | 值 | 占率 |
| 門診分項費用 (百萬點) | | | | | | | | | | |
| -- 診察費 | 32,048 | 12.6% | 7,633 | 12.6% | 7,945 | 12.5% | 8,161 | 12.4% | 8,309 | 12.7% |
| -- 診療費 | 96,004 | 37.6% | 22,205 | 36.7% | 24,155 | 38.1% | 25,112 | 38.1% | 24,532 | 37.5% |
| -- 特材費 | 4,052 | 1.6% | 948 | 1.6% | 1,011 | 1.6% | 1,031 | 1.6% | 1,063 | 1.6% |
| -- 藥費 | 117,394 | 46.0% | 28,307 | 46.8% | 28,871 | 45.6% | 30,166 | 45.8% | 30,049 | 46.0% |
| -- 藥事服務費 | 5,585 | 2.2% | 1,358 | 2.2% | 1,390 | 2.2% | 1,425 | 2.2% | 1,413 | 2.2% |
| 住院分項費用 (百萬點) | | | | | | | | | | |
| -- 診察費 | 13,572 | 6.7% | 3,115 | 6.5% | 3,297 | 6.5% | 3,404 | 6.5% | 3,755 | 7.1% |
| -- 藥費 | 26,298 | 12.9% | 6,331 | 13.2% | 6,449 | 12.8% | 6,755 | 13.0% | 6,763 | 12.7% |
| -- 藥事服務費 | 2,972 | 1.5% | 706 | 1.5% | 747 | 1.5% | 766 | 1.5% | 753 | 1.4% |
| -- 病房費 | 45,485 | 22.3% | 10,886 | 22.7% | 11,334 | 22.5% | 11,680 | 22.4% | 11,585 | 21.8% |
| -- 檢查費 | 18,199 | 8.9% | 4,288 | 8.9% | 4,543 | 9.0% | 4,700 | 9.0% | 4,668 | 8.8% |
| -- 放射線診療費 | 12,236 | 6.0% | 2,889 | 6.0% | 3,048 | 6.1% | 3,123 | 6.0% | 3,176 | 6.0% |
| -- 治療處置費 | 18,628 | 9.2% | 4,571 | 9.5% | 4,655 | 9.2% | 4,760 | 9.1% | 4,642 | 8.7% |
| -- 手術費 | 25,621 | 12.6% | 5,744 | 12.0% | 6,205 | 12.3% | 6,500 | 12.5% | 7,172 | 13.5% |
| -- 復健治療費 | 1,394 | 0.7% | 324 | 0.7% | 347 | 0.7% | 357 | 0.7% | 366 | 0.7% |
| -- 血液血漿費 | 3,059 | 1.5% | 751 | 1.6% | 760 | 1.5% | 764 | 1.5% | 785 | 1.5% |
| -- 血液透析費 | 2,273 | 1.1% | 565 | 1.2% | 574 | 1.1% | 562 | 1.1% | 572 | 1.1% |
| -- 麻醉費 | 7,471 | 3.7% | 1,692 | 3.5% | 1,839 | 3.7% | 1,950 | 3.7% | 1,990 | 3.7% |
| -- 特殊材料費 | 20,568 | 10.1% | 4,767 | 9.9% | 5,131 | 10.2% | 5,247 | 10.1% | 5,423 | 10.2% |
| -- 精神科治療費 | 2,184 | 1.1% | 492 | 1.0% | 545 | 1.1% | 557 | 1.1% | 590 | 1.1% |
| -- 注射技術費 | 1,054 | 0.5% | 254 | 0.5% | 261 | 0.5% | 271 | 0.5% | 267 | 0.5% |
| -- 管灌膳食費 | 2,527 | 1.2% | 636 | 1.3% | 628 | 1.2% | 636 | 1.2% | 627 | 1.2% |
| 部分負擔 (百萬點)及其占總費用點數百分比 | 25,714 | 5.5% | 5,969 | 5.4% | 2,298 | 2.0% | 2,384 | 2.0% | 2,397 | 2.0% |
| -- 門診 | 16,479 | 6.4% | 3,813 | 6.3% | 4,167 | 6.5% | 4,295 | 6.5% | 4,203 | 6.4% |
| -- 住院 | 9,235 | 4.4% | 2,156 | 4.3% | 2,298 | 4.4% | 2,384 | 4.4% | 2,397 | 4.4% |
| 就醫人數(千人)及就醫率 | | | | | | | | | | |
| -- 門診 | 13,229 | 55.9% | 7,799 | 33.0% | 7,984 | 33.8% | 8,111 | 34.3% | 8,000 | 33.8% |
| -- 住院 | 1,945 | 8.2% | 591 | 2.5% | 628 | 2.7% | 653 | 2.8% | 631 | 2.7% |

資料來源：中央健康保險署倉儲資料。

註：1.門診特材費、藥費與藥事服務費，及部分負擔含交付機構申報點數。

2.96年起成人預防保健及肺結核等費用(95年約4.4億點)，改由公務預算支應，故本表統計排除是項費用(點數)。

三、醫療利用概況 -- 醫院門診跨區就醫分布情形

--104年

| 投保業務組 | 就醫業務組 | | | | | | 投保業務組 點數占率 | 跨區 就醫率 |
|-----------|--------------|--------------|--------------|--------------|--------------|--------------|---------------|-----------|
| | 台北業務組 | 北區業務組 | 中區業務組 | 南區業務組 | 高屏業務組 | 東區業務組 | | |
| 台北業務組 | 82.5% | 8.9% | 3.4% | 2.2% | 2.4% | 0.6% | 37.7% | 17.5% |
| 北區業務組 | 18.7% | 71.0% | 6.3% | 2.1% | 1.5% | 0.4% | 13.1% | 29.0% |
| 中區業務組 | 4.2% | 1.8% | 90.1% | 2.6% | 1.1% | 0.2% | 17.9% | 9.9% |
| 南區業務組 | 5.6% | 1.9% | 4.8% | 83.4% | 4.1% | 0.2% | 14.6% | 16.6% |
| 高屏業務組 | 3.0% | 1.0% | 1.7% | 5.0% | 89.0% | 0.3% | 14.1% | 11.0% |
| 東區業務組 | 8.6% | 3.0% | 2.1% | 1.1% | 2.8% | 82.4% | 2.6% | 17.6% |
| 就醫業務組點數占率 | 35.7% | 13.5% | 19.2% | 14.5% | 14.5% | 2.6% | 100% | |
| 流入比率 | 13.1% | 31.1% | 16.1% | 15.8% | 13.4% | 15.5% | | |

--105年

| 投保業務組 | 就醫業務組 | | | | | | 投保業務組 點數占率 | 跨區 就醫率 |
|-----------|--------------|--------------|--------------|--------------|--------------|--------------|---------------|-----------|
| | 台北業務組 | 北區業務組 | 中區業務組 | 南區業務組 | 高屏業務組 | 東區業務組 | | |
| 台北業務組 | 82.4% | 8.9% | 3.5% | 2.2% | 2.4% | 0.6% | 37.9% | 17.6% |
| 北區業務組 | 18.5% | 71.1% | 6.4% | 2.1% | 1.5% | 0.4% | 13.2% | 28.9% |
| 中區業務組 | 4.3% | 1.9% | 90.0% | 2.6% | 1.1% | 0.2% | 17.8% | 10.0% |
| 南區業務組 | 5.6% | 1.9% | 4.9% | 83.3% | 4.1% | 0.2% | 14.4% | 16.7% |
| 高屏業務組 | 3.1% | 1.0% | 1.7% | 5.1% | 88.8% | 0.3% | 14.1% | 11.2% |
| 東區業務組 | 8.6% | 3.0% | 2.0% | 1.1% | 3.0% | 82.2% | 2.6% | 17.8% |
| 就醫業務組點數占率 | 35.9% | 13.6% | 19.2% | 14.3% | 14.4% | 2.5% | 100% | |
| 流入比率 | 13.0% | 30.8% | 16.5% | 16.1% | 13.6% | 16.2% | | |

--106年

| 投保業務組 | 就醫業務組 | | | | | | 投保業務組 點數占率 | 跨區 就醫率 |
|-----------|--------------|--------------|--------------|--------------|--------------|--------------|---------------|-----------|
| | 台北業務組 | 北區業務組 | 中區業務組 | 南區業務組 | 高屏業務組 | 東區業務組 | | |
| 台北業務組 | 82.1% | 8.8% | 3.6% | 2.3% | 2.5% | 0.7% | 37.9% | 17.9% |
| 北區業務組 | 18.6% | 70.8% | 6.5% | 2.1% | 1.5% | 0.4% | 13.3% | 29.2% |
| 中區業務組 | 4.2% | 1.8% | 90.1% | 2.6% | 1.1% | 0.2% | 17.9% | 9.9% |
| 南區業務組 | 5.6% | 2.0% | 4.9% | 83.2% | 4.0% | 0.2% | 14.4% | 16.8% |
| 高屏業務組 | 3.1% | 1.0% | 1.8% | 5.1% | 88.6% | 0.3% | 14.0% | 11.4% |
| 東區業務組 | 8.7% | 2.9% | 2.2% | 1.0% | 3.1% | 82.0% | 2.6% | 18.0% |
| 就醫業務組點數占率 | 35.8% | 13.6% | 19.3% | 14.3% | 14.4% | 2.5% | 100% | |
| 流入比率 | 13.1% | 30.6% | 16.8% | 16.5% | 14.0% | 16.6% | | |

資料來源：中央健康保險署。

註：1. 本表主要以投保業務組來看，即在某業務組就醫費用點數占某投保業務組費用點數之百分比。

2. 跨區就醫率（流出比率）：以投保業務組來看，即在某業務組投保，卻不在該業務組就醫之費用點數占該投保業務組費用點數之百分比。如：106年台北業務組跨區就醫率 17.9%=100%-82.1%。

3. 流入比率：以就醫業務組來看，即在某業務組就醫，卻不在該業務組投保之費用點數占該就醫業務組費用點數之百分比。

4. 就醫業務組點數占率：即就醫業務組費用點數占全國費用點數之百分比。

5. 投保業務組點數占率：即投保業務組費用點數占全國費用點數之百分比。

6. 本表按一般服務之核定點數計算，不含專款項目。

三、醫療利用概況 -- 醫院住院跨區就醫分布情形

--104年

| 投保業務組 | 就醫業務組 | | | | | | 投保業務組 點數占率 | 跨區 就醫率 |
|-----------|--------------|--------------|--------------|--------------|--------------|--------------|---------------|-----------|
| | 台北業務組 | 北區業務組 | 中區業務組 | 南區業務組 | 高屏業務組 | 東區業務組 | | |
| 台北業務組 | 81.1% | 9.4% | 3.5% | 2.3% | 2.8% | 0.9% | 33.7% | 18.9% |
| 北區業務組 | 19.4% | 69.2% | 7.1% | 2.0% | 1.6% | 0.7% | 13.6% | 30.8% |
| 中區業務組 | 5.0% | 2.1% | 88.5% | 2.7% | 1.3% | 0.4% | 17.8% | 11.5% |
| 南區業務組 | 6.1% | 2.1% | 5.3% | 81.3% | 4.8% | 0.4% | 15.1% | 18.7% |
| 高屏業務組 | 3.0% | 1.1% | 1.6% | 4.9% | 88.8% | 0.6% | 16.5% | 11.2% |
| 東區業務組 | 10.2% | 3.8% | 2.2% | 1.1% | 3.8% | 78.9% | 3.2% | 21.1% |
| 就醫業務組點數占率 | 32.6% | 13.6% | 19.0% | 14.7% | 16.9% | 3.1% | 100% | |
| 流入比率 | 16.2% | 30.6% | 17.2% | 16.3% | 13.3% | 20.1% | | |

--105年

| 投保業務組 | 就醫業務組 | | | | | | 投保業務組 點數占率 | 跨區 就醫率 |
|-----------|--------------|--------------|--------------|--------------|--------------|--------------|---------------|-----------|
| | 台北業務組 | 北區業務組 | 中區業務組 | 南區業務組 | 高屏業務組 | 東區業務組 | | |
| 台北業務組 | 81.3% | 9.2% | 3.5% | 2.3% | 2.7% | 0.9% | 34.1% | 18.7% |
| 北區業務組 | 19.4% | 69.1% | 7.2% | 2.0% | 1.7% | 0.7% | 13.6% | 30.9% |
| 中區業務組 | 4.9% | 2.0% | 88.7% | 2.7% | 1.3% | 0.4% | 17.8% | 11.3% |
| 南區業務組 | 6.1% | 2.1% | 5.3% | 81.6% | 4.6% | 0.4% | 15.1% | 18.4% |
| 高屏業務組 | 3.1% | 1.0% | 1.6% | 5.1% | 88.7% | 0.5% | 16.4% | 11.3% |
| 東區業務組 | 10.4% | 3.6% | 2.3% | 1.2% | 3.8% | 78.7% | 3.1% | 21.3% |
| 就醫業務組點數占率 | 32.9% | 13.5% | 19.1% | 14.7% | 16.7% | 3.1% | 100% | |
| 流入比率 | 16.0% | 30.3% | 17.3% | 16.4% | 13.1% | 20.3% | | |

--106年

| 投保業務組 | 就醫業務組 | | | | | | 投保業務組 點數占率 | 跨區 就醫率 |
|-----------|--------------|--------------|--------------|--------------|--------------|--------------|---------------|-----------|
| | 台北業務組 | 北區業務組 | 中區業務組 | 南區業務組 | 高屏業務組 | 東區業務組 | | |
| 台北業務組 | 81.3% | 9.0% | 3.6% | 2.3% | 2.8% | 0.9% | 34.0% | 18.7% |
| 北區業務組 | 19.3% | 69.3% | 6.9% | 2.1% | 1.7% | 0.7% | 13.7% | 30.7% |
| 中區業務組 | 4.7% | 2.0% | 89.0% | 2.6% | 1.3% | 0.4% | 17.8% | 11.0% |
| 南區業務組 | 6.1% | 2.1% | 5.3% | 81.6% | 4.5% | 0.4% | 15.1% | 18.4% |
| 高屏業務組 | 3.1% | 1.0% | 1.6% | 5.1% | 88.7% | 0.6% | 16.3% | 11.3% |
| 東區業務組 | 10.3% | 3.6% | 2.2% | 1.1% | 3.8% | 79.1% | 3.1% | 20.9% |
| 就醫業務組點數占率 | 32.9% | 13.6% | 19.2% | 14.7% | 16.7% | 3.1% | 100% | |
| 流入比率 | 15.9% | 29.7% | 17.2% | 16.3% | 13.3% | 20.6% | | |

資料來源：中央健康保險署。

註：1. 本表主要以投保業務組來看，即在某業務組就醫費用點數占某投保業務組費用點數之百分比。

2. 跨區就醫率（流出比率）：以投保業務組來看，即在某業務組投保，卻不在該業務組就醫之費用點數占該投保業務組費用點數之百分比。如：106年台北業務組跨區就醫率 18.7%=100%-81.3%。

3. 流入比率：以就醫業務組來看，即在某業務組就醫，卻不在該業務組投保之費用點數占該就醫業務組費用點數之百分比。

4. 就醫業務組點數占率：即就醫業務組費用點數占全國費用點數之百分比。

5. 投保業務組點數占率：即投保業務組費用點數占全國費用點數之百分比。

6. 本表按一般服務之核定點數計算，不含專款項目。

四、一般服務浮動點值與平均點值分布情形

--浮動點值(浮動項目每點支付金額)分布情形

| 業務組別 年(季) | 台北業務組 | 北區業務組 | 中區業務組 | 南區業務組 | 高屏業務組 | 東區業務組 | 全區 |
|--------------|--------|--------|--------|--------|--------|--------|--------|
| 96Q1門住診合計 | 0.8764 | 0.9333 | 0.8901 | 0.9378 | 0.9169 | 0.8610 | 0.9042 |
| 96Q2門住診合計 | 0.9062 | 0.9713 | 0.9192 | 0.9817 | 0.9423 | 0.8669 | 0.9277 |
| 96Q3門住診合計 | 0.8950 | 0.9113 | 0.8963 | 0.9220 | 0.9308 | 0.8458 | 0.9118 |
| 96Q4門住診合計 | 0.8856 | 0.9409 | 0.8842 | 0.9147 | 0.9741 | 0.8698 | 0.9104 |
| 97Q1門住診合計 | 0.8545 | 0.9338 | 0.9049 | 0.9320 | 0.9508 | 0.8605 | 0.9040 |
| 97Q2門住診合計 | 0.8960 | 0.9876 | 0.9246 | 0.9375 | 0.9654 | 0.8547 | 0.9249 |
| 97Q3門住診合計 | 0.8445 | 0.9435 | 0.8702 | 0.9186 | 0.9496 | 0.8495 | 0.8983 |
| 97Q4門住診合計 | 0.8411 | 0.9756 | 0.8506 | 0.8970 | 0.9363 | 0.8636 | 0.8861 |
| 98Q1門住診合計 | 0.8737 | 0.9613 | 0.9384 | 0.9284 | 0.9577 | 0.8671 | 0.9145 |
| 98Q2門住診合計 | 0.8829 | 0.9656 | 0.9250 | 0.9231 | 0.9537 | 0.8540 | 0.9189 |
| 98Q3門住診合計 | 0.8129 | 0.9174 | 0.8814 | 0.9108 | 0.9351 | 0.8576 | 0.8833 |
| 98Q4門住診合計 | 0.8359 | 0.9688 | 0.8803 | 0.9267 | 0.9482 | 0.8979 | 0.8915 |
| 99Q1門住診合計 | 0.8729 | 0.9599 | 0.8883 | 0.9419 | 0.9727 | 0.8542 | 0.9111 |
| 99Q2門住診合計 | 0.8980 | 0.9585 | 0.8906 | 0.9497 | 0.9914 | 0.8553 | 0.9241 |
| 99Q3門住診合計 | 0.8546 | 0.9768 | 0.8959 | 0.9059 | 0.9375 | 0.8633 | 0.9035 |
| 99Q4門住診合計 | 0.8517 | 0.9730 | 0.8896 | 0.8821 | 0.9197 | 0.8740 | 0.8930 |
| 100Q1門住診合計 | 0.8164 | 0.8791 | 0.8841 | 0.8671 | 0.8692 | 0.8521 | 0.8625 |
| 100Q2門住診合計 | 0.8600 | 0.9209 | 0.9065 | 0.9182 | 0.9018 | 0.9047 | 0.8870 |
| 100Q3門住診合計 | 0.7934 | 0.8937 | 0.8940 | 0.8795 | 0.9932 | 0.8619 | 0.8677 |
| 100Q4門住診合計 | 0.8310 | 0.9396 | 0.8994 | 0.8919 | 0.9300 | 0.9098 | 0.8813 |
| 101Q1門住診合計 | 0.8305 | 0.9202 | 0.8751 | 0.8875 | 0.9334 | 0.9166 | 0.8806 |
| 101Q2門住診合計 | 0.8723 | 0.9495 | 0.8876 | 0.9181 | 0.9320 | 0.8673 | 0.8980 |
| 101Q3門住診合計 | 0.8548 | 0.8849 | 0.8839 | 0.8937 | 0.9168 | 0.8497 | 0.8850 |
| 101Q4門住診合計 | 0.8334 | 0.8968 | 0.8915 | 0.8642 | 0.9202 | 0.8685 | 0.8739 |
| 102Q1門住診合計 | 0.8396 | 0.9312 | 0.8865 | 0.8620 | 0.9302 | 0.8566 | 0.8782 |
| 102Q2門住診合計 | 0.8916 | 0.9631 | 0.9311 | 0.8750 | 0.9313 | 0.8472 | 0.9062 |
| 102Q3門住診合計 | 0.8470 | 0.9215 | 0.9035 | 0.8302 | 0.9222 | 0.8770 | 0.8851 |
| 102Q4門住診合計 | 0.8447 | 0.9054 | 0.9053 | 0.8318 | 0.9298 | 0.8777 | 0.8784 |
| 103Q1門住診合計 | 0.8379 | 0.9160 | 0.8790 | 0.8264 | 0.9242 | 0.9063 | 0.8718 |
| 103Q2門住診合計 | 0.8835 | 0.9478 | 0.9171 | 0.8419 | 0.9261 | 0.8896 | 0.8943 |
| 103Q3門住診合計 | 0.8357 | 0.8982 | 0.8901 | 0.8223 | 0.8996 | 0.8766 | 0.8693 |
| 103Q4門住診合計 | 0.8656 | 0.9469 | 0.9166 | 0.8331 | 0.9107 | 0.8882 | 0.8854 |
| 104Q1門住診合計 | 0.8794 | 0.9474 | 0.9089 | 0.8590 | 0.9236 | 0.8548 | 0.8952 |
| 104Q2門住診合計 | 0.8979 | 0.9341 | 0.9236 | 0.8694 | 0.9249 | 0.8829 | 0.9054 |
| 104Q3門住診合計 | 0.8782 | 0.9085 | 0.9096 | 0.8822 | 0.9307 | 0.9061 | 0.8998 |
| 104Q4門住診合計 | 0.8451 | 0.8893 | 0.9053 | 0.8725 | 0.9158 | 0.8833 | 0.8830 |
| 105Q1門住診合計 | 0.8636 | 0.9207 | 0.9122 | 0.8918 | 0.9434 | 0.9181 | 0.8963 |
| 105Q2門住診合計 | 0.8814 | 0.9221 | 0.9161 | 0.8650 | 0.9147 | 0.9185 | 0.8973 |
| 105Q3門住診合計 | 0.8351 | 0.8836 | 0.8870 | 0.8595 | 0.9251 | 0.9100 | 0.8764 |
| 105Q4門住診合計 | 0.8147 | 0.8828 | 0.9037 | 0.8580 | 0.9086 | 0.8846 | 0.8661 |
| 106Q1門住診合計 | 0.8704 | 0.9075 | 0.8990 | 0.8514 | 0.9348 | 0.9218 | 0.8861 |
| 106Q2門住診合計 | 0.8846 | 0.9082 | 0.9225 | 0.8640 | 0.9343 | 0.9087 | 0.8984 |
| 106Q3門住診合計 | 0.8323 | 0.8780 | 0.8912 | 0.8545 | 0.9086 | 0.8880 | 0.8726 |
| 106Q4門住診合計 | 0.8265 | 0.8959 | 0.8853 | 0.8622 | 0.9203 | 0.8789 | 0.8694 |

資料來源：中央健康保險署醫院總額各業務組一般服務每點支付金額結算說明表。

註：浮動點值 = [當季預算 - (藥費及議定點值核算之金額)] ÷ 浮動之服務項目核定總點數。

四、一般服務浮動點值與平均點值分布情形 (續)

--平均點值分布情形

| 業務組別 年(季) | 台北業務組 | 北區業務組 | 中區業務組 | 南區業務組 | 高屏業務組 | 東區業務組 | 全區 |
|--------------|--------|--------|--------|--------|--------|--------|--------|
| 96Q1門住診合計 | 0.9349 | 0.9508 | 0.9363 | 0.9602 | 0.9472 | 0.9209 | 0.9424 |
| 96Q2門住診合計 | 0.9465 | 0.9680 | 0.9506 | 0.9789 | 0.9618 | 0.9230 | 0.9564 |
| 96Q3門住診合計 | 0.9446 | 0.9457 | 0.9416 | 0.9540 | 0.9578 | 0.9169 | 0.9468 |
| 96Q4門住診合計 | 0.9355 | 0.9565 | 0.9332 | 0.9478 | 0.9791 | 0.9255 | 0.9460 |
| 97Q1門住診合計 | 0.9243 | 0.9528 | 0.9447 | 0.9581 | 0.9667 | 0.9232 | 0.9432 |
| 97Q2門住診合計 | 0.9429 | 0.9735 | 0.9533 | 0.9588 | 0.9744 | 0.9186 | 0.9552 |
| 97Q3門住診合計 | 0.9223 | 0.9598 | 0.9285 | 0.9538 | 0.9676 | 0.9212 | 0.9398 |
| 97Q4門住診合計 | 0.9174 | 0.9656 | 0.9156 | 0.9392 | 0.9580 | 0.9226 | 0.9329 |
| 98Q1門住診合計 | 0.9339 | 0.9588 | 0.9598 | 0.9536 | 0.9691 | 0.9243 | 0.9498 |
| 98Q2門住診合計 | 0.9393 | 0.9672 | 0.9555 | 0.9552 | 0.9691 | 0.9213 | 0.9522 |
| 98Q3門住診合計 | 0.9064 | 0.9471 | 0.9341 | 0.9496 | 0.9591 | 0.9236 | 0.9316 |
| 98Q4門住診合計 | 0.9102 | 0.9579 | 0.9278 | 0.9500 | 0.9627 | 0.9344 | 0.9341 |
| 99Q1門住診合計 | 0.9323 | 0.9577 | 0.9338 | 0.9597 | 0.9778 | 0.9166 | 0.9463 |
| 99Q2門住診合計 | 0.9440 | 0.9613 | 0.9361 | 0.9655 | 0.9891 | 0.9188 | 0.9540 |
| 99Q3門住診合計 | 0.9232 | 0.9724 | 0.9402 | 0.9463 | 0.9603 | 0.9256 | 0.9418 |
| 99Q4門住診合計 | 0.9221 | 0.9651 | 0.9352 | 0.9322 | 0.9486 | 0.9271 | 0.9357 |
| 100Q1門住診合計 | 0.9052 | 0.9241 | 0.9308 | 0.9250 | 0.9210 | 0.9150 | 0.9179 |
| 100Q2門住診合計 | 0.9198 | 0.9365 | 0.9397 | 0.9447 | 0.9362 | 0.9347 | 0.9322 |
| 100Q3門住診合計 | 0.8919 | 0.9326 | 0.9366 | 0.9309 | 0.9557 | 0.9203 | 0.9214 |
| 100Q4門住診合計 | 0.9078 | 0.9434 | 0.9365 | 0.9340 | 0.9521 | 0.9376 | 0.9291 |
| 101Q1門住診合計 | 0.9097 | 0.9391 | 0.9255 | 0.9334 | 0.9549 | 0.9432 | 0.9278 |
| 101Q2門住診合計 | 0.9282 | 0.9508 | 0.9314 | 0.9473 | 0.9537 | 0.9201 | 0.9382 |
| 101Q3門住診合計 | 0.9217 | 0.9285 | 0.9316 | 0.9377 | 0.9467 | 0.9137 | 0.9303 |
| 101Q4門住診合計 | 0.9083 | 0.9319 | 0.9347 | 0.9228 | 0.9479 | 0.9202 | 0.9247 |
| 102Q1門住診合計 | 0.9134 | 0.9452 | 0.9327 | 0.9230 | 0.9531 | 0.9158 | 0.9286 |
| 102Q2門住診合計 | 0.9393 | 0.9588 | 0.9557 | 0.9296 | 0.9537 | 0.9113 | 0.9447 |
| 102Q3門住診合計 | 0.9213 | 0.9495 | 0.9445 | 0.9129 | 0.9508 | 0.9309 | 0.9327 |
| 102Q4門住診合計 | 0.9195 | 0.9384 | 0.9441 | 0.9133 | 0.9539 | 0.9287 | 0.9310 |
| 103Q1門住診合計 | 0.9120 | 0.9437 | 0.9307 | 0.9071 | 0.9513 | 0.9417 | 0.9255 |
| 103Q2門住診合計 | 0.9315 | 0.9555 | 0.9486 | 0.9126 | 0.9516 | 0.9320 | 0.9379 |
| 103Q3門住診合計 | 0.9107 | 0.9382 | 0.9363 | 0.9058 | 0.9387 | 0.9284 | 0.9229 |
| 103Q4門住診合計 | 0.9231 | 0.9549 | 0.9485 | 0.9089 | 0.9433 | 0.9313 | 0.9330 |
| 104Q1門住診合計 | 0.9313 | 0.9579 | 0.9462 | 0.9233 | 0.9516 | 0.9177 | 0.9390 |
| 104Q2門住診合計 | 0.9398 | 0.9530 | 0.9531 | 0.9280 | 0.9522 | 0.9309 | 0.9438 |
| 104Q3門住診合計 | 0.9314 | 0.9435 | 0.9466 | 0.9342 | 0.9559 | 0.9429 | 0.9402 |
| 104Q4門住診合計 | 0.9161 | 0.9356 | 0.9448 | 0.9301 | 0.9478 | 0.9323 | 0.9312 |
| 105Q1門住診合計 | 0.9236 | 0.9645 | 0.9476 | 0.9381 | 0.9618 | 0.9476 | 0.9395 |
| 105Q2門住診合計 | 0.9315 | 0.9480 | 0.9493 | 0.9247 | 0.9466 | 0.9481 | 0.9387 |
| 105Q3門住診合計 | 0.9098 | 0.9322 | 0.9351 | 0.9226 | 0.9526 | 0.9445 | 0.9266 |
| 105Q4門住診合計 | 0.8983 | 0.9283 | 0.9421 | 0.9198 | 0.9425 | 0.9297 | 0.9208 |
| 106Q1門住診合計 | 0.9246 | 0.9378 | 0.9397 | 0.9166 | 0.9562 | 0.9470 | 0.9333 |
| 106Q2門住診合計 | 0.9322 | 0.9404 | 0.9522 | 0.9230 | 0.9568 | 0.9423 | 0.9395 |
| 106Q3門住診合計 | 0.9086 | 0.9299 | 0.9371 | 0.9202 | 0.9438 | 0.9334 | 0.9243 |
| 106Q4門住診合計 | 0.9044 | 0.9340 | 0.9332 | 0.9222 | 0.9488 | 0.9273 | 0.9234 |

資料來源：中央健康保險署醫院總額各業務組一般服務每點支付金額結算說明表。

註：平均點值 = 當季預算 ÷ 所有服務之核定總點數(含藥費金額)。

五、醫療品質指標

| 指標項目 | 年 | 參考值 ^{註1} (106年) | 102 | 103 | 104 | 105 | 106 |
|------------------------------------|---|-----------------------------|--------|--------|--------|--------|--------|
| 門診醫療品質 | | | | | | | |
| 門診注射劑使用率* | | ≤3.49% | 2.85% | 2.91% | 3.07% | 3.13% | 3.22% |
| 門診抗生素使用率* | | ≤7.01% | 6.27% | 6.17% | 6.06% | 6.06% | 5.88% |
| 同院所門診同藥理用藥日數重疊率* | | | | | | | |
| --口服降血壓藥物 | | ≤0.15% | 0.21% | 0.19% | 0.12% | 0.07% | 0.07% |
| --口服降血脂藥物 | | ≤0.09% | 0.15% | 0.12% | 0.08% | 0.04% | 0.04% |
| --降血糖藥物 | | ≤0.10% | 0.16% | 0.13% | 0.08% | 0.04% | 0.04% |
| --抗思覺失調藥物 | | ≤0.26% | 0.39% | 0.37% | 0.21% | 0.10% | 0.09% |
| --抗憂鬱症藥物 | | ≤0.17% | 0.26% | 0.24% | 0.14% | 0.07% | 0.07% |
| --安眠鎮靜藥物 | | ≤0.25% | 0.38% | 0.35% | 0.20% | 0.10% | 0.10% |
| 跨院所門診同藥理用藥日數重疊率* | | | | | | | |
| --口服降血壓藥物 | | ≤0.56% | 0.75% | 0.66% | 0.48% | 0.32% | 0.28% |
| --口服降血脂藥物 | | ≤0.32% | 0.42% | 0.39% | 0.27% | 0.18% | 0.16% |
| --降血糖藥物 | | ≤0.35% | 0.53% | 0.44% | 0.30% | 0.18% | 0.15% |
| --抗思覺失調藥物 | | ≤0.76% | 1.02% | 0.95% | 0.64% | 0.38% | 0.33% |
| --抗憂鬱症藥物 | | ≤0.63% | 0.86% | 0.77% | 0.53% | 0.34% | 0.29% |
| --安眠鎮靜藥物 | | ≤1.73% | 2.55% | 2.09% | 1.47% | 0.96% | 0.75% |
| 慢性病開立慢性病連續處方箋百分比* | | ≥37.91% | 42.66% | 44.07% | 45.31% | 44.43% | 45.05% |
| 每張處方箋開藥品項數≥10項之案件比率* ^{註2} | | ≤1.08% | 1.13% | 1.04% | 0.94% | 0.96% | 1.01% |
| 就診後同日於同醫院因同疾病再次就診率* | | ≤1.12% | 0.95% | 0.95% | 0.94% | 0.92% | 0.94% |
| 門診上呼吸道感染病人就診後未滿7日因同疾病再次就診率* | | ≤8.47% | 7.10% | 7.27% | 7.39% | 8.44% | 7.58% |
| 住院醫療品質 | | | | | | | |
| 急性病床住院案件住院日數超過30日比率* | | ≤1.84% | 1.63% | 1.57% | 1.50% | 1.54% | 1.49% |
| 非計畫性住院案件出院後14日以內再住院率* | | ≤8.63% | 7.57% | 7.54% | 7.46% | 7.50% | 5.83% |
| 住院案件出院後3日以內急診率* | | ≤2.85% | 2.65% | 2.58% | 2.65% | 2.53% | 2.45% |
| 整體剖腹產率* | | ≤36.76% | 34.17% | 33.52% | 33.48% | 33.25% | 33.14% |
| --自行要求* | | ≤1.88% | 2.05% | 1.84% | 1.79% | 1.49% | 1.36% |
| --具適應症* | | ≤34.89% | 32.12% | 31.68% | 31.70% | 31.77% | 31.78% |
| --初次具適應症* | | ≤21.84% | 19.95% | 19.60% | 20.26% | 19.71% | 19.89% |
| 清淨手術術後使用抗生素超過3日比率* | | ≤9.97% | 9.20% | 9.07% | 8.77% | 9.36% | 8.93% |
| 手術/檢查品質 | | | | | | | |
| 接受體外震波碎石術(ESWL)病人平均利用ESWL次數* | | ≤1.50 | 1.38 | 1.37 | 1.36 | 1.37 | 1.40 |
| 子宮肌瘤手術出院後14日以內因該手術相關診斷再住院率* | | ≤0.36% | 0.47% | 0.32% | 0.39% | 0.29% | 0.26% |
| 人工膝關節置換手術後90日以內置換物深部感染率* | | ≤0.28% | 0.25% | 0.24% | 0.23% | 0.30% | 0.32% |
| 住院手術傷口感染率* ^{註2} | | ≤1.51% | 1.41% | 1.40% | 1.41% | 1.32% | 1.27% |

資料來源：部分資料(*)由健保署依「整體性醫療品質資訊」提供，民眾申訴及其他反應成案件數由該署另行提供。

註：1.參考值：採醫院總額品質確保方案所訂數值。

2.104年將平均每張處方箋開藥品項數改為每張處方箋開藥品項數≥10項之案件比率，並新增住院手術傷口感染率、急性心肌梗塞死亡率。

五、醫療品質指標 (續)

| 指標項目 | 年 | 參考值 ^{註1} (106年) | 102 | 103 | 104 | 105 | 106 |
|-------------------------|---|-----------------------------|--------|--------|--------|--------|--------|
| 預防保健 | | | | | | | |
| 子宮頸抹片利用率 | | 尚未訂定 | 14.25% | 13.91% | 14.12% | 13.60% | 13.78% |
| 成人預防保健利用率 | | 尚未訂定 | 11.03% | 10.06% | 9.26% | 8.81% | 8.82% |
| 兒童預防保健利用率 | | 尚未訂定 | 32.11% | 29.80% | 31.19% | 31.12% | 32.18% |
| 指標疾病 | | | | | | | |
| 糖尿病人照護完整性(照護率) | | 尚未訂定 | 39.84% | 43.50% | 46.60% | 49.17% | 54.16% |
| 糖尿病病人醣化血色素(HbA1c)執行率* | | ≥ 73.08% | 90.26% | 90.48% | 91.51% | 91.70% | 93.01% |
| 氣喘病人照護完整性(照護率) | | 尚未訂定 | 21.24% | 22.73% | 24.20% | 16.59% | 18.48% |
| 18歲以下氣喘病人急診率* | | ≤ 18.10% | 16.61% | 16.18% | 15.10% | 13.96% | 14.51% |
| 精神病人出院7日追蹤治療率 | | 尚未訂定 | 42.56% | 42.74% | 42.04% | 40.40% | 41.94% |
| 精神病人出院30日追蹤治療率 | | 尚未訂定 | 68.56% | 68.18% | 66.89% | 66.58% | 67.30% |
| 急性心肌梗塞死亡率 ^{註2} | | ≤ 11.46% | 13.04% | 12.01% | 8.87% | 10.38% | 9.79% |
| 保險對象權益 | | | | | | | |
| 民眾申訴及其他反應成案件數 | | — | 1,074 | 1,036 | 1,215 | 1,259 | 941 |

資料來源：部分資料(*)由健保署依「整體性醫療品質資訊」提供，民眾申訴及其他反應成案件數由該署另行提供。

註：1.參考值：採醫院總額品質確保方案所訂數值。

2.104年將平均每張處方箋開藥品項數改為每張處方箋開藥品項數≥10項之案件比率，並新增住院手術傷口感染率、急性心肌梗塞死亡率。

件數

民眾申訴及其他反應成案件數統計

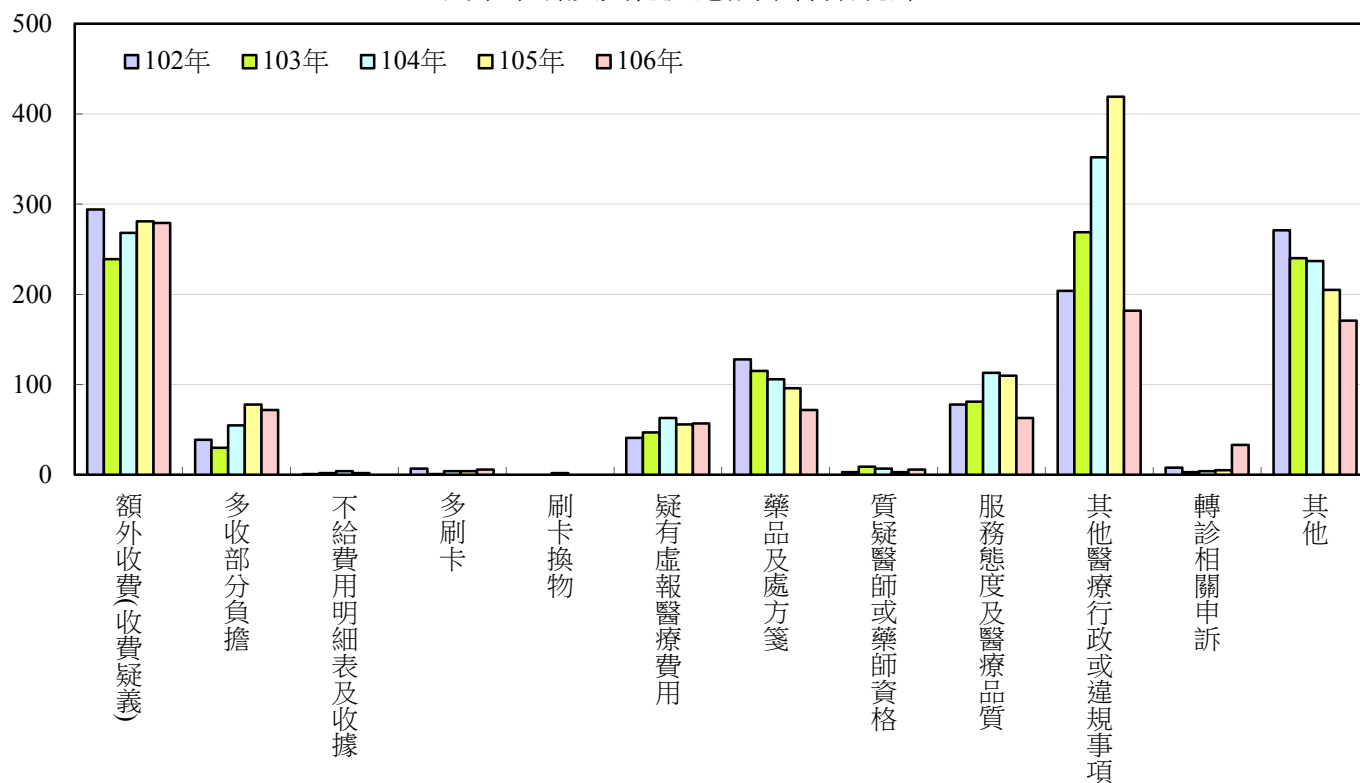

註：1.其他醫療行政或違規事項包括：事前審查、藥師未在場執業、規避門診量、要求病人連續看診、借卡看病等。

2.其他，如醫師看診時間與院所之公告不符等非屬前述事項之申訴案件。

六、民眾滿意度變化情形

| | | 單位: % | | | | |
|-----------|----------------------------|--------------|-------------------|-------------------|-------------------|-------------------|
| 調查時間 | | 102.05 | 103.07~ 103.08 | 104.08~ 104.10 | 105.08~ 105.10 | 106.09~ 106.10 |
| 指標項目 | | | | | | |
| 醫療服務品質滿意度 | 對整體醫療結果滿意度 ^{註3} | 81.5 (94.0) | 86.1 (96.2) | 88.9 (95.5) | 87.0 (92.0) | 93.4 (96.5) |
| | 對診療環境滿意度 | 81.5 (95.8) | 84.5 (97.7) | 89.4 (96.1) | 90.3 (96.1) | — |
| | 對醫護人員服務態度滿意度 | 84.7 (96.2) | 88.0 (97.6) | 90.6 (96.5) | 93.3 (97.3) | — |
| | 對治療效果滿意度 | 76.6 (90.7) | 80.0 (90.9) | 83.9 (92.2) | 84.9 (90.4) | — |
| | 等候診療時間(中位數;平均數)(分) | (30; 40.4) | (30; 41.5) | (30; 44.5) | (30; 45.5) | — |
| | 對等候診療時間的感受(不會太久) | 62.7 | 61.6 | 63.6 | 63.3 | — |
| | 醫師看病及治療花費時間(中位數;平均數)(分) | (8; 13.1) | (10; 12.1) | (10; 15.9) | (10; 12.0) | — |
| | 對醫師看病及治療花費時間滿意度 | 67.8 (90.1) | 67.6 (90.6) | 79.1 (92.2) | 80.8 (90.1) | — |
| | 會跟醫師討論照護或治療方式的比例 | — | — | 85.2 | 82.3 | 89.9 |
| | 對醫師看病及治療過程滿意度 | 78.5 (93.3) | 82.6 (95.5) | 85.6 (93.6) | 88.4 (94.1) | — |
| 可近性 | 醫護人員有無以簡單易懂的方式解說病情與照護方法(有) | 66.8 | 74.3 | 77.1 | 82.3 | 89.4 |
| | 醫護人員有無進行衛教指導(有) | 53.0 | 58.6 | 63.7 | 64.4 | 73.8 |
| | 對門診掛號的感受(順利) | 95.6 (98.2) | 96.2 (98.4) | 97.7 (98.4) | 97.8 (98.2) | 97.6 (98.4) |
| 付費情形 | 對住院排床的感受(容易) | 67.7 | 59.3 | 71.2 | 69.4 | 78.7 |
| | 等待病床天數小於3天的比例 | 87.9 | 74.6 | 90.7 | 88.2 | 85.7 |
| | 就醫單程交通時間(中位數;平均數)(分) | (20; 26.4) | (20; 26.5) | (20; 28.4) | (20; 30.7) | — |
| | 對就醫單程交通時間的感受(不會太久) | 83.2 | 82.0 | 81.5 | 80.4 | — |
| | 對院所交通便利性的滿意度 | — | — | — | — | 87.6 (93.2) |
| | 曾因就醫費用過高而不就診(是) | — | — | 6.5 | 8.1 | 10.9 |
| 付費情形 | 平均每次就醫費用(中位數;平均數)(元) | (340; 1,498) | (360; 937) | (350; 4,172) | (350; 1,052) | (400; 2,952) |
| | 對就醫費用的感受(便宜) | 31.4 (65.5) | 33.2 (65.0) | 31.6 (73.6) | 36.2 (71.1) | — |
| | 除掛號費與部分負擔,有無自付其他費用(有) | 11.6 | 11.6 | 13.0 | 12.4 | 15.6 |
| | 對院所自費金額的感受(便宜) | — | — | — | — | 17.9 (59.3) |
| | 自付其他費用理由 ^{註4} | | | | | |
| | --健保不給付 | 51.5 | 54.1 | 47.7 | 42.0 | 39.5 |
| | --補健保給付差額 | 22.2 | 16.6 | 15.3 | 22.4 | 10.8 |

註:1.百分比為「非常滿意」加上「滿意」之比例;括弧中百分比則再加上「普通」。

2.有效樣本數:102年2,018份,103年為1,149份,104年2,006份,105年2,010份,106年1,023份。

3.104年以前調查項目為「對整體醫療品質滿意度」。

4.先詢問有無自付費用,回答「有」者再詢問自付其他費用之理由(可複選)。

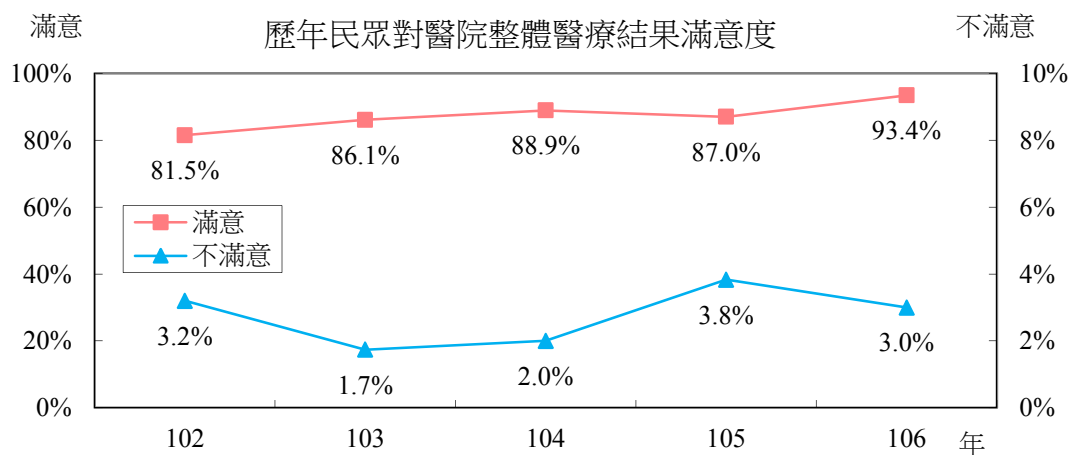

七、專案計畫

| 年度 | | 102 | 103 | 104 | 105 | 106 |
|---------------------------------|------------|---------|---------|---------|---------|---------|
| 項目 | | | | | | |
| 加強慢性B型及C型肝炎治療計畫 ^{註1、2} | 參與家數 | 217 | 220 | 232 | 242 | 247 |
| | 收案數 | | | | | |
| | --B型肝炎 | 17,477 | 16,197 | 15,891 | 14,939 | 15,967 |
| | --B肝抗藥株 | 553 | 353 | 266 | 223 | 258 |
| | --B肝復發 | 1,940 | 2,285 | 2,265 | 2,354 | 3,547 |
| | --B肝抗藥株復發 | 167 | 96 | 93 | 131 | 146 |
| | --C型肝炎 | 8,627 | 7,193 | 6,442 | 4,380 | 3,110 |
| | --C肝復發 | 770 | 668 | 577 | 359 | 178 |
| C型肝炎口服新藥 ^{註3} | 預算數(百萬元) | ... | ... | ... | ... | 2,655.0 |
| | 預算執行數(百萬元) | ... | ... | ... | ... | 2,533.5 |
| | 預算執行率(%) | ... | ... | ... | ... | 95.4% |
| | 收案人數 | ... | ... | ... | ... | 8,770 |
| | 中斷治療人數 | ... | ... | ... | ... | 469 |
| | 已達治癒標準人數 | ... | ... | ... | ... | 7,403 |
| 罕見疾病、血友病藥費及罕見疾病特材 ^{註4} | 預算數(百萬元) | 6,864.0 | 7,815.0 | 7,827.5 | 8,952.5 | 8,952.5 |
| | 藥費(百萬元) | 6,864.0 | 7,815.0 | 7,815.0 | 8,940.0 | 8,940.0 |
| | 特材(百萬元) | ... | ... | 12.5 | 12.5 | 12.5 |
| | 預算執行數(百萬元) | 6,482.0 | 7,186.7 | 7,677.1 | 8,062.9 | 8,781.9 |
| | 藥費(百萬元) | 6,482.0 | 7,186.7 | 7,673.9 | 8,061.4 | 8,778.5 |
| | 特材(百萬元) | ... | ... | 3.2 | 1.5 | 3.4 |
| | 預算執行率(%) | 94.4% | 92.0% | 98.1% | 90.1% | 98.1% |
| | 藥費(%) | 94.4% | 92.0% | 98.2% | 90.2% | 98.2% |
| | 特材(%) | ... | ... | 25.8% | 12.3% | 26.9% |
| | --罕見疾病 | | | | | |
| | 藥費(百萬元) | 3,035.2 | 3,640.3 | 4,135.3 | 4,585.4 | 5,355.4 |
| | --成長率(%) | 16.5% | 19.9% | 13.6% | 10.9% | 16.8% |
| | 用藥人數(人) | 6,783 | 7,121 | 7,621 | 8,036 | 8,351 |
| | --成長率(%) | 3.7% | 5.0% | 7.0% | 5.4% | 3.9% |
| | 每人藥費(萬元) | 44.7 | 51.1 | 54.3 | 57.1 | 64.1 |
| | --成長率(%) | 12.3% | 14.2% | 6.1% | 5.2% | 12.4% |
| | 特材(百萬元) | ... | ... | 3.2 | 1.5 | 3.4 |
| | 使用人數(人) | ... | ... | 10 | 6 | 11 |
| | --血友病 | | | | | |
| | 藥費(百萬元) | 3,446.8 | 3,546.5 | 3,538.6 | 3,476.0 | 3,423.2 |
| | --成長率(%) | 8.0% | 2.9% | -0.2% | -1.8% | -1.5% |
| | 用藥人數(人) | 813 | 867 | 898 | 906 | 899 |
| | --成長率(%) | 0.5% | 6.6% | 3.6% | 0.9% | -0.8% |
| | 每人藥費(萬元) | 424.0 | 409.1 | 394.1 | 383.7 | 380.8 |
| | --成長率(%) | 7.5% | -3.5% | -3.7% | -2.6% | -0.8% |

資料來源：中央健康保險署。

註：1.加強慢性B型及C型肝炎治療計畫，自102年起移至一般服務。106年起C型肝炎用藥(含口服新藥)自一般服務移至專款。

2.加強慢性B型及C型肝炎治療計畫之收案數為當年度新收個案數。

3.C型肝炎新藥為106年新增之專款項目。

4.「罕見疾病、血友病及後天免疫缺乏病毒治療藥費及罕見疾病特材」，預算不足部分由其他預算支應。106年血友病全年預算31.49億元，全年支用34.23億元，預算不足2.74億元，由其他預算支應。

七、專案計畫 (續1)

| 年度 | | 102 | 103 | 104 | 105 | 106 |
|---|--------------|---------|---------|---------|---------|---------|
| 項目 | | | | | | |
| 後天免疫缺乏 病毒治療藥費 | 全年預算數(百萬元) | ... | ... | ... | ... | 3,500.0 |
| | 執行數(百萬元) | ... | ... | ... | ... | 2,503.9 |
| | 預算執行率(%) | ... | ... | ... | ... | 71.5% |
| | 用藥人數(人) | ... | ... | ... | ... | 19,109 |
| | --成長率(%) | ... | ... | ... | ... | ... |
| | 每人藥費(萬元) | ... | ... | ... | ... | 13 |
| | --成長率(%) | ... | ... | ... | ... | ... |
| 鼓勵器官移植 及術後追蹤照 護品質 ^{註1-3} | 預算數(百萬元) | 3,672.0 | 3,972.0 | 3,972.0 | 4,162.0 | 4,215.7 |
| | 預算執行數(百萬元) | 3,228.0 | 3,605.4 | 3,695.7 | 3,900.9 | 4,191.9 |
| | --移植費用(百萬元) | 1,433.8 | 1,665.8 | 1,669.5 | 1,715.5 | 1,876.2 |
| | --抗排斥藥費(百萬元) | 1,794.2 | 1,939.5 | 2,026.2 | 2,185.4 | 2,315.7 |
| | 預算執行率(%) | 87.9% | 90.8% | 93.0% | 93.7% | 99.4% |
| | 各類別申報數(百萬元) | 3,228.0 | 3,605.4 | 3,695.7 | 3,900.9 | 4,191.9 |
| | --心臟移植 | 276.3 | 292.6 | 289.5 | 303.1 | 321.8 |
| | --肺臟移植 | 16.0 | 19.1 | 15.8 | 19.4 | 30.5 |
| | --肝臟移植 | 1,393.9 | 1,623.8 | 1,736.0 | 1,803.3 | 1,954.1 |
| | --腎臟移植 | 1,155.4 | 1,234.1 | 1,187.2 | 1,223.6 | 1,291.5 |
| | --骨髓移植 | 370.4 | 417.2 | 444.5 | 517.7 | 554.7 |
| | --胰臟移植 | 16.0 | 18.6 | 22.7 | 31.1 | 24.8 |
| | --腸移植 | ... | ... | ... | 2.7 | 7.6 |
| | --角膜處理費 | ... | ... | ... | ... | 7.0 |
| | 移植人數 | 1,456 | 1,590 | 1,591 | 1,657 | 1,726 |
| | --心臟移植 | 76 | 76 | 73 | 75 | 84 |
| | --肺臟移植 | 6 | 11 | 7 | 10 | 10 |
| | --肝臟移植 | 526 | 587 | 607 | 555 | 571 |
| | --腎臟移植 | 318 | 343 | 308 | 296 | 344 |
| | --骨髓移植 | 520 | 561 | 583 | 705 | 708 |
| | --胰臟移植 | 10 | 12 | 13 | 15 | 6 |
| | --腸移植 | ... | ... | ... | 1 | 3 |

資料來源：中央健康保險署。

註：1. 「鼓勵器官移植及術後追蹤照護品質」，預算不足部分由其他預算支應。

2. 移植人數自102年起改為結算移植人數，若有多項移植者歸於較前移植項目。

3. 「鼓勵器官移植及術後追蹤照護品質」於97年開始編列專款項目，98年新增胰臟移植，105年新增腸移植。

七、專案計畫(續2)

| 年度 | | 102 | 103 | 104 | 105 | 106 |
|----------------------------|-------------------|---------|---------|---------|---------|---------|
| 項目 | | | | | | |
| 醫療給付改善 方案 ^{註1} | 預算數(百萬元) | 499.8 | 567.3 | 741.3 | 876.3 | 997.5 |
| | 預算執行數(百萬元) | 462.3 | 524.1 | 644.5 | 735.2 | 808.7 |
| | 預算執行率(%) | 92.5% | 92.4% | 86.9% | 83.9% | 81.1% |
| | 各方案申報數(百萬點) | | | | | |
| | --糖尿病 | 303.1 | 360.8 | 399.0 | 472.4 | 537.4 |
| | --氣喘 | 19.9 | 23.0 | 27.0 | 29.1 | 35.2 |
| | --乳癌 | 83.7 | 77.3 | 80.9 | 90.6 | 83.3 |
| | --思覺失調症(精神分裂症) | 40.2 | 43.8 | 47.7 | 50.4 | 50.2 |
| | --B、C肝炎個案追蹤 | 15.4 | 19.2 | 22.1 | 26.2 | 27.8 |
| | --孕產婦全程照護 | ... | ... | 67.8 | 64.9 | 66.9 |
| | --早期療育 | ... | ... | 0.01 | 1.4 | 1.8 |
| | --慢性阻塞性肺疾病 | ... | ... | ... | ... | 6.2 |
| | 參與院所數 | | | | | |
| | --糖尿病 | 226 | 235 | 246 | 246 | 257 |
| | --氣喘 | 119 | 121 | 129 | 130 | 137 |
| | --乳癌 | 6 | 6 | 5 | 5 | 5 |
| | --思覺失調症(精神分裂症) | 93 | 111 | 115 | 125 | 127 |
| | --B、C肝炎個案追蹤 | 141 | 166 | 191 | 188 | 201 |
| | --孕產婦全程照護 | ... | ... | 87 | 89 | 94 |
| | --早期療育 | ... | ... | 5 | 27 | 21 |
| | --慢性阻塞性肺疾病 | ... | ... | ... | ... | 100 |
| | 個案數 ^{註2} | | | | | |
| | --糖尿病 | 270,818 | 308,313 | 345,372 | 383,592 | 436,123 |
| | --氣喘 | 27,390 | 29,959 | 32,709 | 36,934 | 43,372 |
| | --乳癌 | 13,458 | 12,041 | 12,520 | 12,183 | 11,374 |
| | --思覺失調症(精神分裂症) | 47,954 | 55,651 | 57,918 | 61,724 | 59,852 |
| | --B、C肝炎個案追蹤 | 91,955 | 111,129 | 131,379 | 148,074 | 157,615 |
| | --孕產婦全程照護 | ... | ... | 50,068 | 49,756 | 49,347 |
| | --早期療育 | ... | ... | 15 | 957 | 926 |
| | --慢性阻塞性肺疾病 | ... | ... | ... | ... | 8,207 |
| | 照護率 ^{註3} | | | | | |
| | --糖尿病 | 39.8% | 43.5% | 46.6% | 49.2% | 54.2% |
| | --氣喘 | 21.2% | 22.7% | 24.2% | 16.6% | 18.5% |
| | --乳癌 | 13.1% | 11.0% | 10.6% | 9.7% | 8.4% |
| | --思覺失調症(精神分裂症) | 61.2% | 65.5% | 67.1% | 65.5% | 71.7% |
| | --B、C肝炎個案追蹤 | 21.4% | 25.4% | 29.4% | 32.6% | 34.4% |
| | --孕產婦全程照護 | ... | ... | 34.0% | 35.5% | 37.3% |
| | --早期療育 | ... | ... | 0.7% | 15.2% | 14.9% |
| | --慢性阻塞性肺疾病 | ... | ... | ... | ... | 23.8% |

資料來源：中央健康保險署。

註：1.孕產婦全程照護方案、早期療育方案於104年實施；慢性阻塞性肺疾病自106年起實施。

2.個案數：該年度門住診申報資料中實際申報該方案者。

3.照護率：分子為該年度門住診申報資料中實際申報該方案者，分母為符合該方案訂定之主診斷碼且申報門(住)診費用者。

七、專案計畫 (續3)

| 年度 | | 102 | 103 | 104 | 105 | 106 |
|--|------------------|--------|--------|--------|--------|--------|
| 項目 | | | | | | |
| 全民健康保險 醫療資源不足 地區醫療服務 提升計畫 ^{註1、2} | 預算數(百萬元) | 500.0 | 800.0 | 800.0 | 800.0 | 800.0 |
| | 預算執行數(百萬元) | 500.0 | 662.2 | 652.0 | 674.8 | 800.0 |
| | 預算執行率(%) | 100.0% | 82.8% | 81.5% | 84.4% | 100.0% |
| | 參與家數 | 66 | 74 | 72 | 85 | 90 |
| | --提供急診服務家數 | 52 | 59 | 59 | 69 | 72 |
| | --提供內科門診服務家數 | 66 | 74 | 72 | 85 | 90 |
| | --提供外科門診服務家數 | 66 | 74 | 72 | 85 | 89 |
| | --提供婦產科門診服務家數 | 41 | 50 | 50 | 55 | 58 |
| | --提供小兒科門診服務家數 | 41 | 47 | 46 | 51 | 54 |
| | --預防保健服務量較前一年成長率 | 8.1% | 4.1% | -0.1% | 2.5% | 0.7% |
| 西醫醫療資源 不足地區改善 方案 ^{註3} | 預算數(百萬元) | 50.0 | 60.0 | 60.0 | 60.0 | 60.0 |
| | 預算執行數(百萬元) | 50.0 | 60.0 | 60.0 | 60.0 | 60.0 |
| | 預算執行率(%) | 100% | 100% | 100.0% | 100.0% | 100.0% |
| | 目標數 | | | | | |
| | --鄉鎮數 | 32 | 33 | 33 | 32 | 32 |
| | --總服務診次 | 3,000 | 3,000 | 3,000 | 3,000 | 3,000 |
| | --總服務人次 | 50,000 | 50,000 | 50,000 | 50,000 | 50,000 |
| | 目標執行數 | | | | | |
| | --鄉鎮數 | 31 | 32 | 31 | 30 | 30 |
| | --總服務診次 | 4,369 | 4,505 | 4,543 | 4,334 | 4,320 |
| | --總服務人次 | 51,315 | 59,052 | 60,937 | 67,244 | 66,237 |
| | 目標達成率 | | | | | |
| | --鄉鎮數 | 96.9% | 97.0% | 93.9% | 93.8% | 93.8% |
| | --總服務診次 | 145.6% | 150.2% | 151.4% | 144.5% | 144.0% |
| | --總服務人次 | 102.6% | 118.1% | 121.9% | 134.5% | 132.5% |

資料來源：中央健康保險署。

註：1. 全民健康保險醫療資源不足地區醫療服務提升計畫，原編列於其他預算，102年預算不足116百萬元，由「其他預期政策改變及調節非預期風險所需經費」項目支應，實際支出616百萬元，執行率為123.2%。103年移至醫院總額專款項目。

2. 106年結算點數為813.5百萬點，超出預算改採浮動點值，如未採浮動點值，則執行率為102%。

3. 102~103年實際申報點數為58.5及65.4百萬點，已超過預算數，故採浮動點值計算；如未採浮動點值，則102~103年執行率達117.05%及108.95%；104~106年醫院與基層同項專款得相互流用，醫院分別超支7.0、7.9及10.6百萬元，由西醫基層移撥，故實際執行率為116.5%、113.1%及117.6%。

七、專案計畫 (續4)

| 年度 | | 102 | 103 | 104 | 105 | 106 |
|------------------------------|--------------------------------|---------|---------|---------|-------|--------|
| 項目 | | | | | | |
| 提升住院護理 照護品質 ^{註1} | 預算數 (百萬元) | 2,500.0 | 2,000.0 | 2,000.0 | ... | ... |
| | 預算執行數 (百萬元) | 2,494.8 | 1,951.2 | ... | ... | ... |
| | --品質指標報告 | 46.4 | ... | ... | ... | ... |
| | --通過醫院評鑑人力標準 ^{註2} | 1,199.9 | 1,200.0 | ... | ... | ... |
| | --鼓勵增聘護理人力 | 749.6 | 313.5 | ... | ... | ... |
| | --補助住院護理費點數 | 498.9 | ... | ... | ... | ... |
| | --偏鄉醫院住院護理費點數加成 | ... | 39.1 | ... | ... | ... |
| | --急性一般病房每月三班平均照護人數 | | 398.6 | ... | ... | ... |
| | 預算執行率 (%) | 99.8% | 97.6% | ... | ... | ... |
| | 護理人力淨增加人數(人) ^{註3} | 2,243 | 1,317 | 1,423 | 2,217 | 2,250 |
| | 品質指標 | | | | | |
| | --出院病人跌倒發生率 | 0.45% | 0.53% | 0.49% | 0.52% | 0.51% |
| | --出院病人壓瘡發生率 | 0.60% | 0.63% | 0.60% | 0.64% | 0.54% |
| | --出院病人感染發生率 | 1.60% | 1.70% | 1.30% | 1.32% | 1.23% |
| | --出院病人護理服務滿意度(上半年) | 88.7% | 88.7% | ... | ... | ... |
| | --出院病人護理服務滿意度(下半年) | 88.8% | 88.7% | ... | ... | ... |
| | --3個月以上年資護理人員離職率 | 3.5% | 3.7% | ... | ... | 2.4% |
| | --2年以上年資護理人員比率 | 65.6% | 67.1% | ... | ... | 74.3% |
| 急診品質提升 方案 | 預算數 (百萬元) | 320.0 | 320.0 | 160.0 | 160.0 | 160.0 |
| | 預算執行數 (百萬元) | 48.8 | 76.4 | 95.3 | 97.6 | 93.1 |
| | 預算執行率 (%) | 15.3% | 23.9% | 59.6% | 61.0% | 58.2% |
| | 急診處置效率指標 | | | | | |
| | --急診病人停留超過24小時之比率 | 3.0% | 3.1% | 2.8% | 2.7% | 2.7% |
| | --完成急診重大疾病照護病人6小時內 進入加護病房比率 | 78.3% | 75.7% | 62.8% | 59.8% | 65.1% |
| | --檢傷一、二、三級急診病人8小時內 轉入病房比率 | 72.3% | 70.7% | 70.9% | 69.9% | 70.2% |
| | --檢傷四、五級急診病人 4小時內 離開醫院比率 | 92.8% | 93.3% | 94.1% | 94.7% | 94.7% |
| | --地區醫院急診病人增加情形 | -2.20% | 0.80% | 3.00% | 1.89% | -1.69% |

資料來源：中央健康保險署。

註：1. 104 年起自專款項目移列至一般服務 (20 億元)，全日平均護病比達特定範圍之醫院，給予急性一般 (精神) 病床住院護理費 9~11% 之加成，106 年 5 月起護病比加成率調整為 3%~14%。

2. 102~103 年住院護理費之獎勵，依醫院評鑑人力標準，人力達 C、B、A 級標準者，分別加成 6%、7% 及 9% 獎勵。

3. 護理人力淨增加人數採當年醫院執業登記人數較前年增加人數，扣除新成立院所及原醫院床位增加所增加之護理人員數。

八、分區業務組別比較

(一) 門診總就診人次(件數)

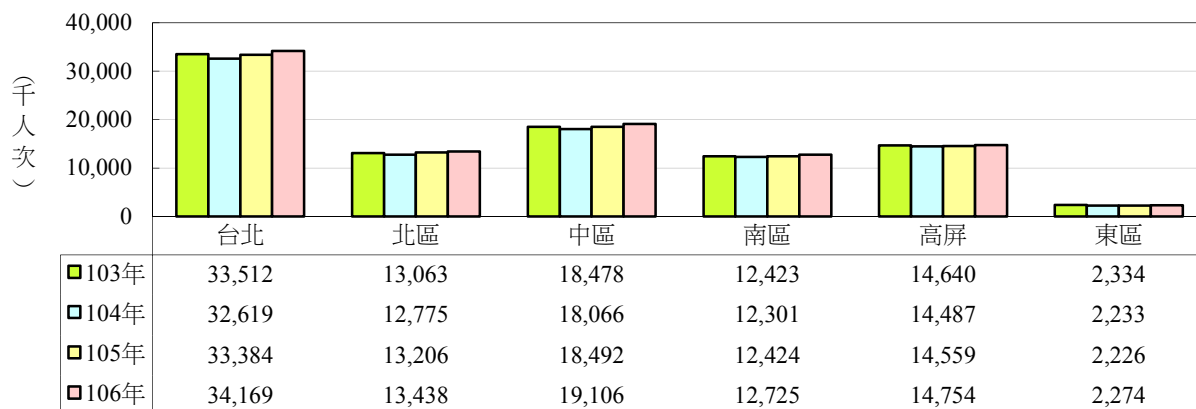

(二) 住院總件數

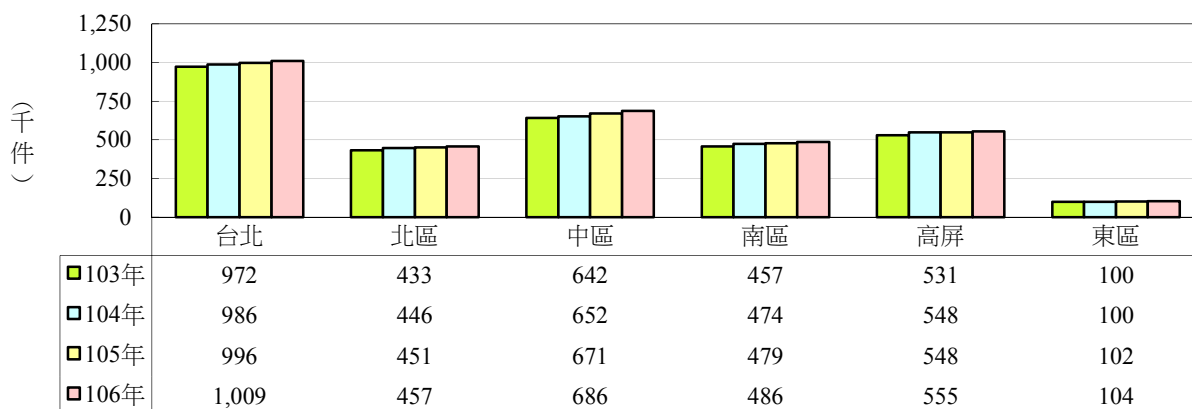

(三) 門診總醫療費用點數

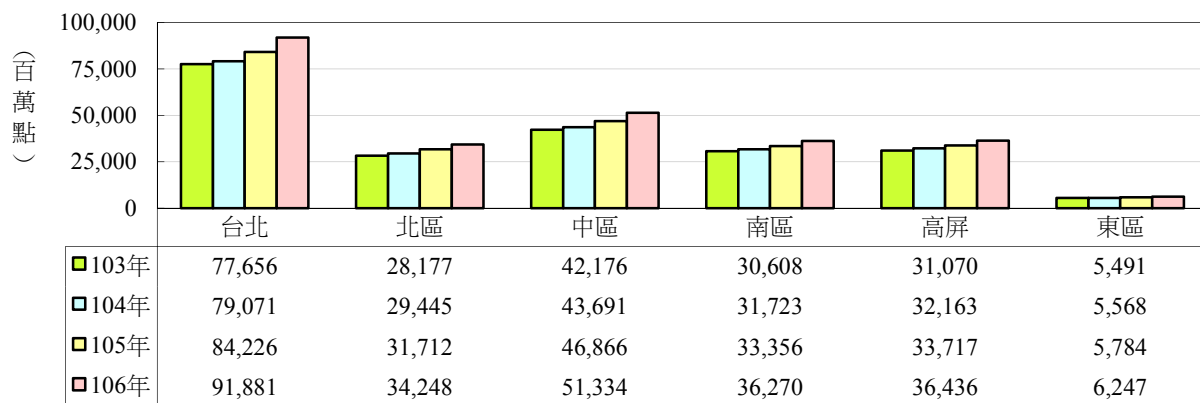

(四) 住院總醫療費用點數

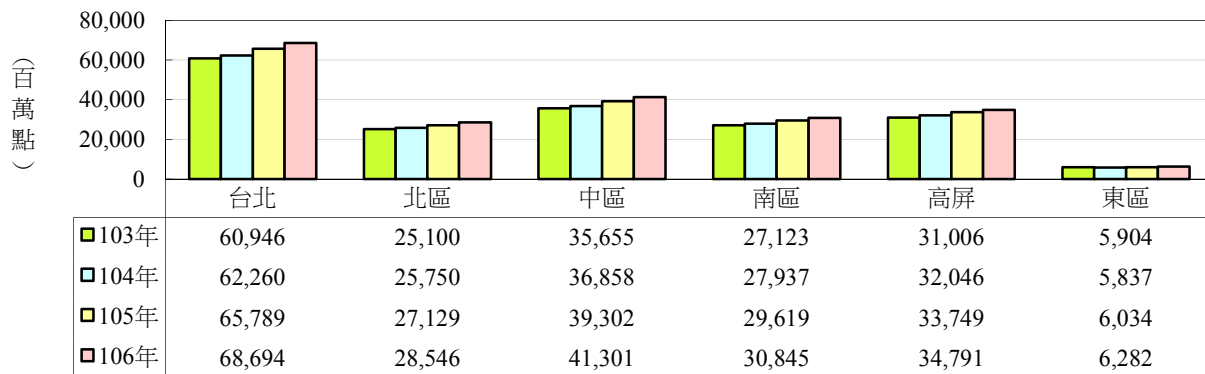

(五) 門診就醫人數及成長率

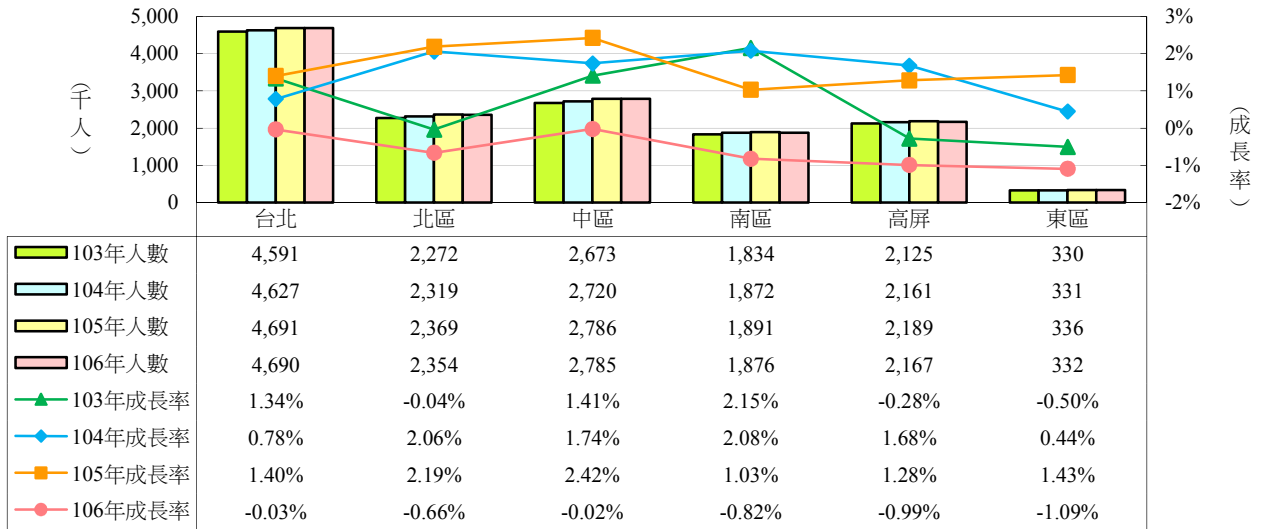

(六) 住院就醫人數及成長率

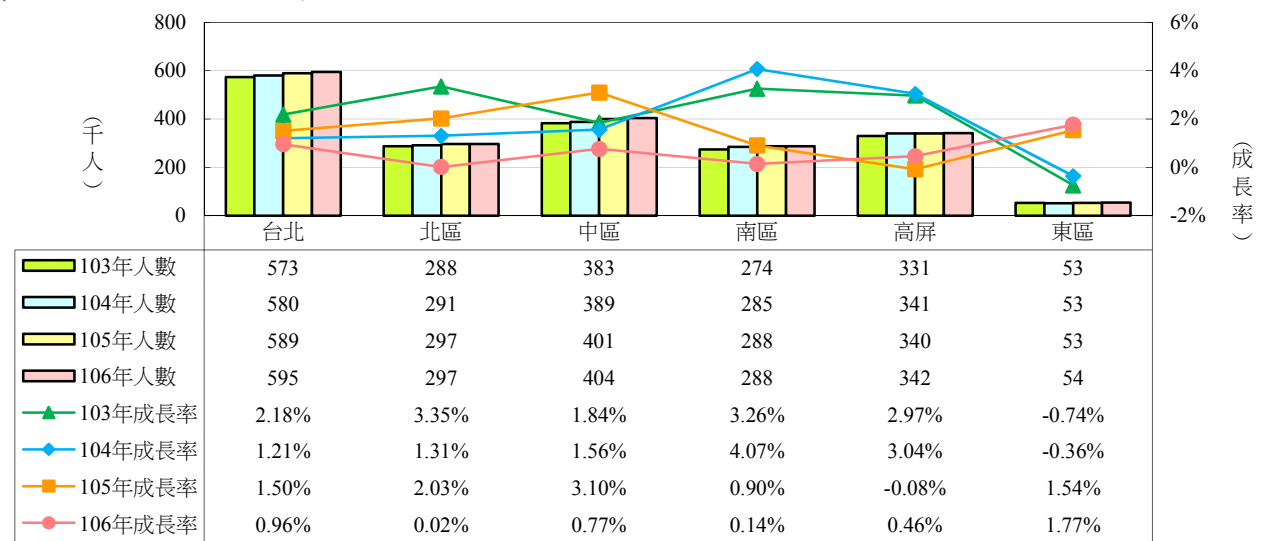

(七) 門診就醫率

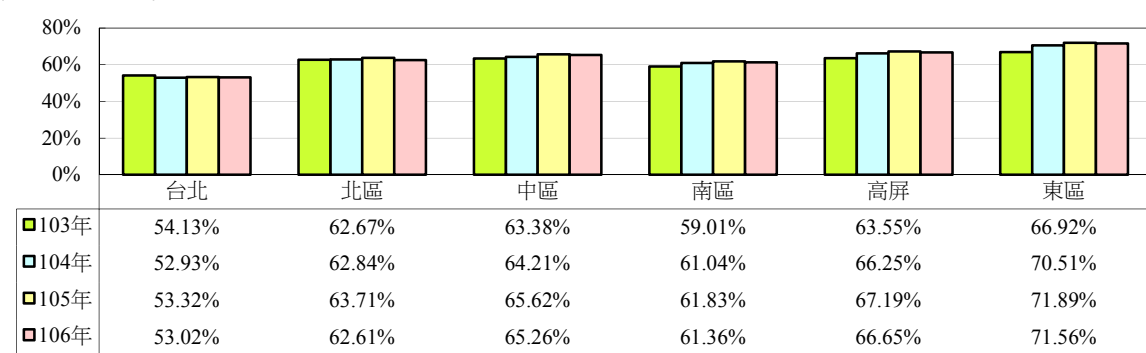

(八) 住院就醫率

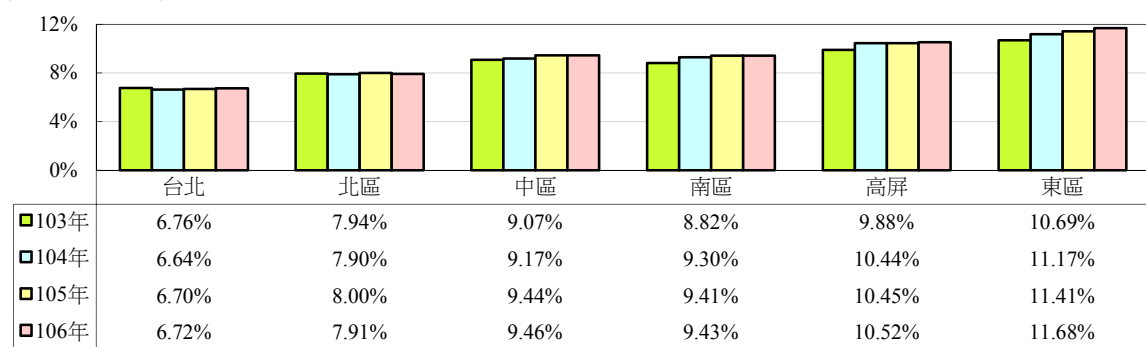

(九) 平均每人就醫次數及成長率--門診

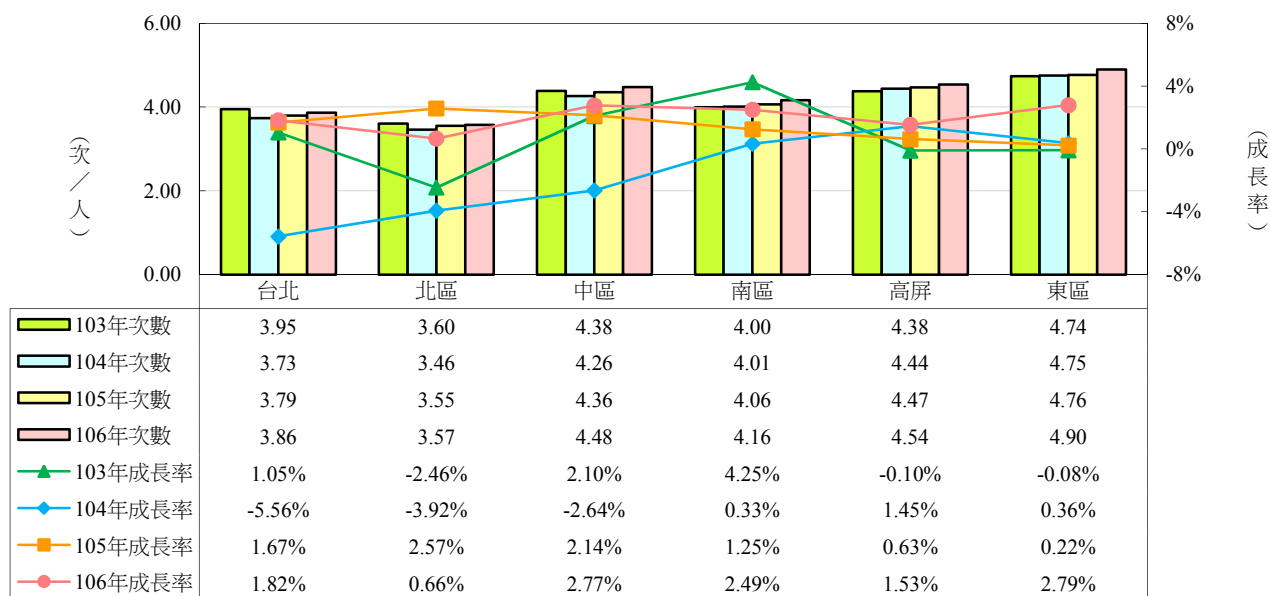

(十) 平均每人就醫次數及成長率--住院

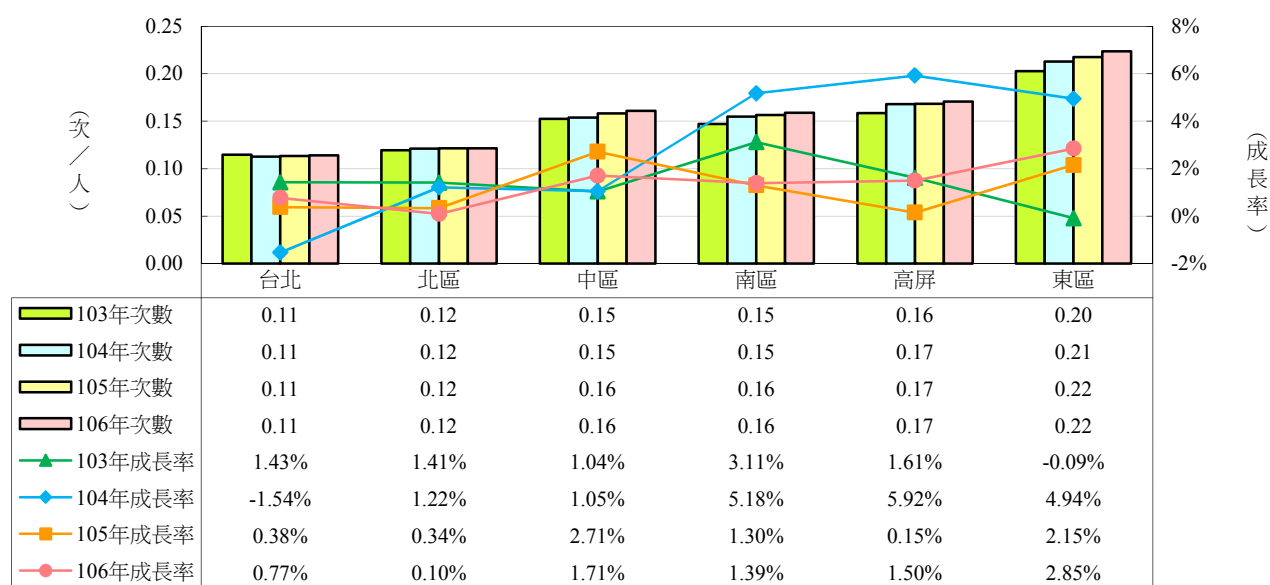

(十一) 平均每人就醫費用點數及成長率--門診

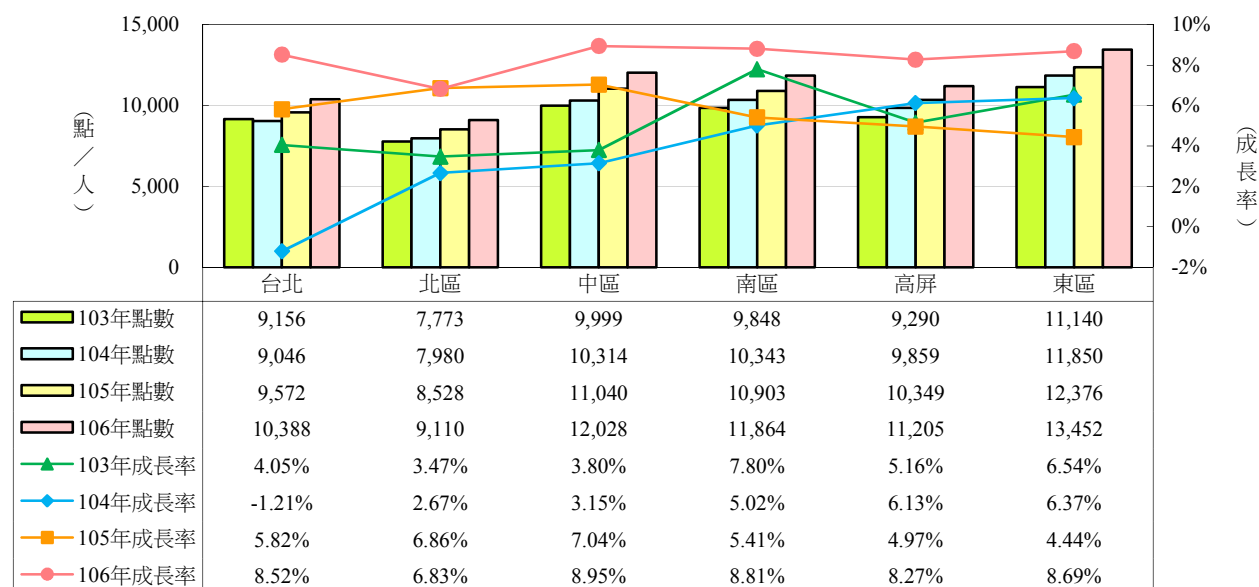

(十二) 平均每人就醫費用點數及成長率--住院

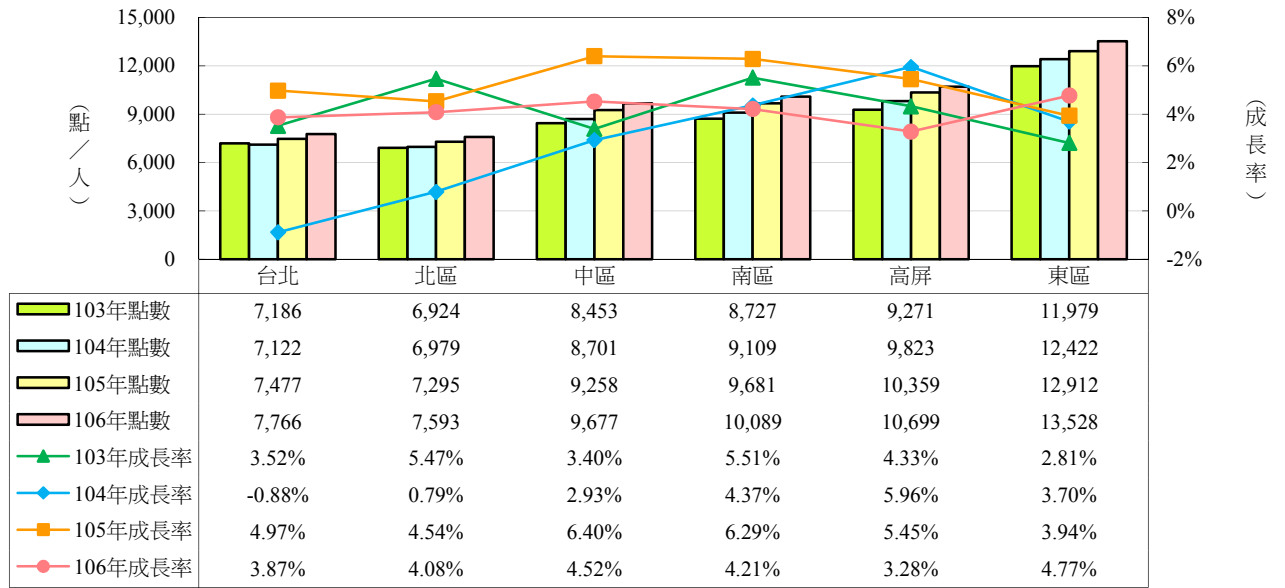

(十三) 就醫者平均每人就醫次數及成長率--門診

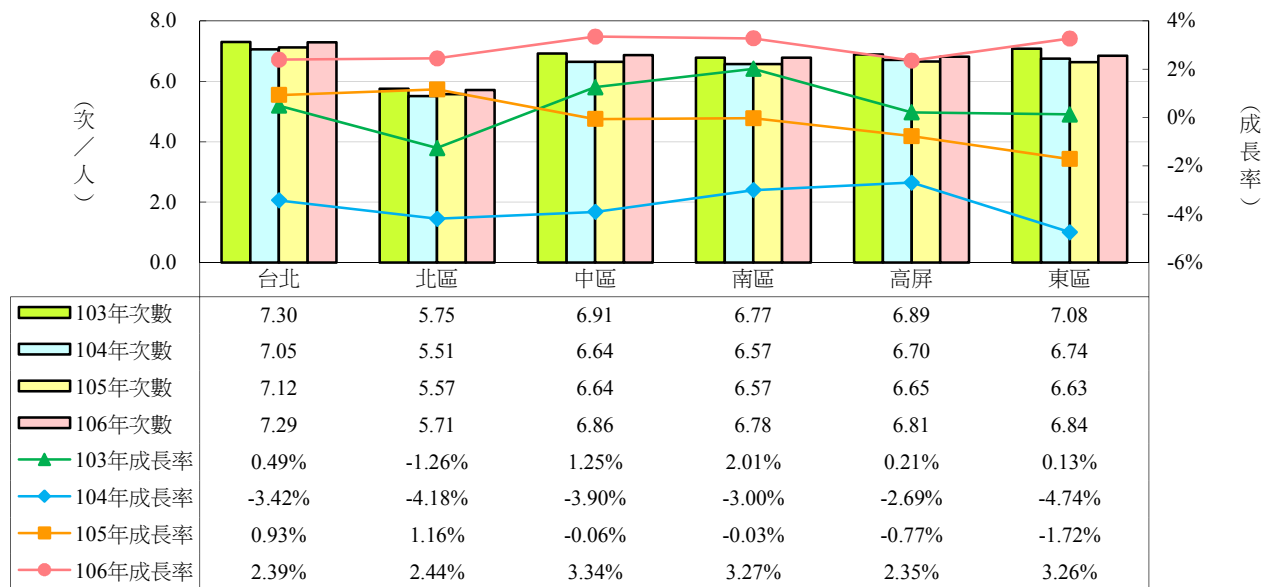

(十四) 就醫者平均每人就醫次數及成長率--住院

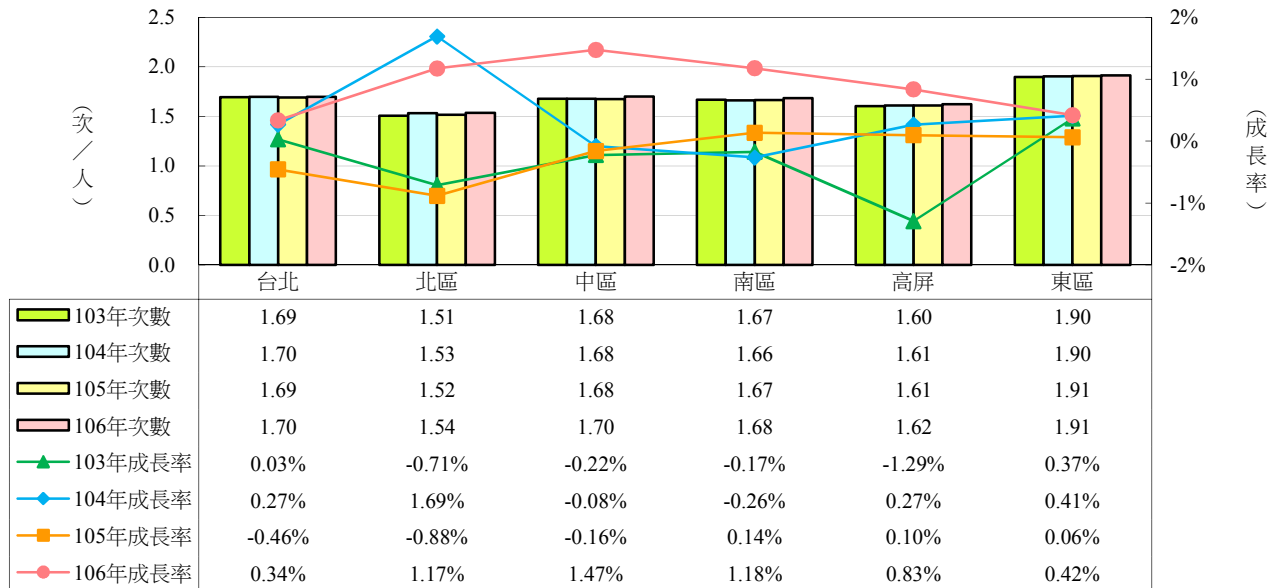

(十五) 就醫者平均每人就醫費用點數及成長率-門診

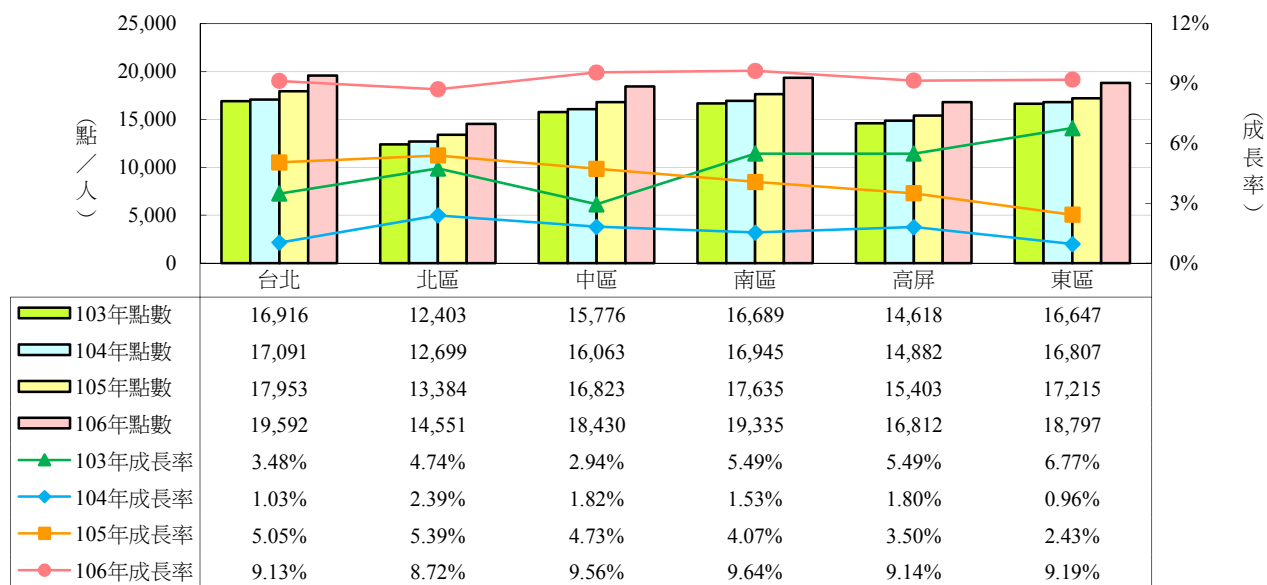

(十六) 就醫者平均每人就醫費用點數及成長率-住診

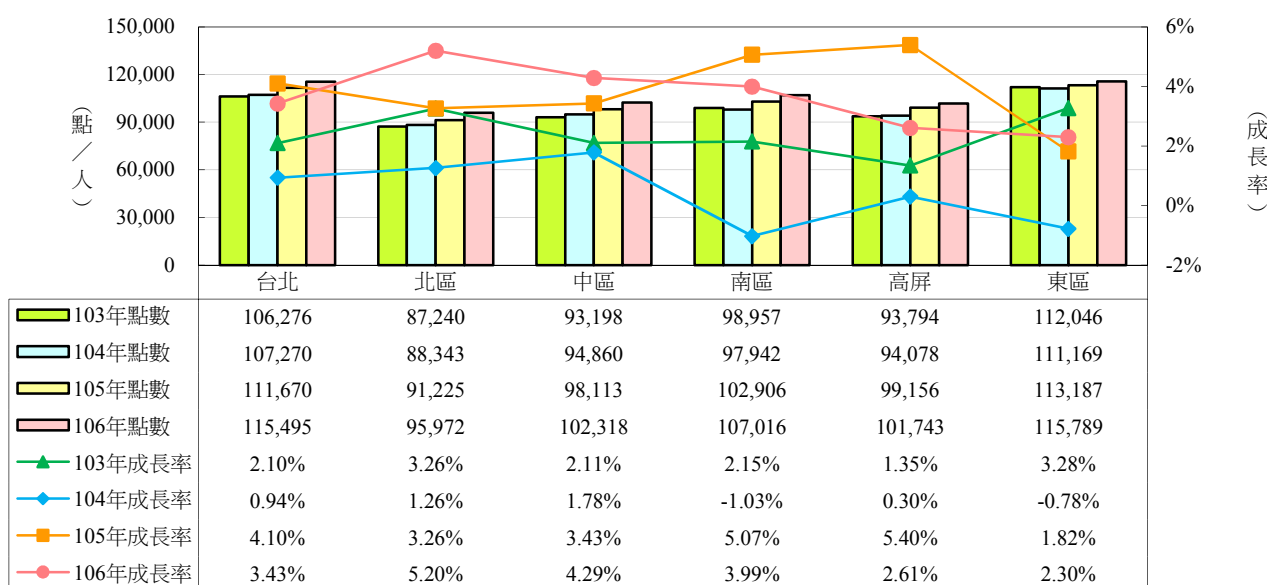

(十七) 平均每人藥費及成長率-門診

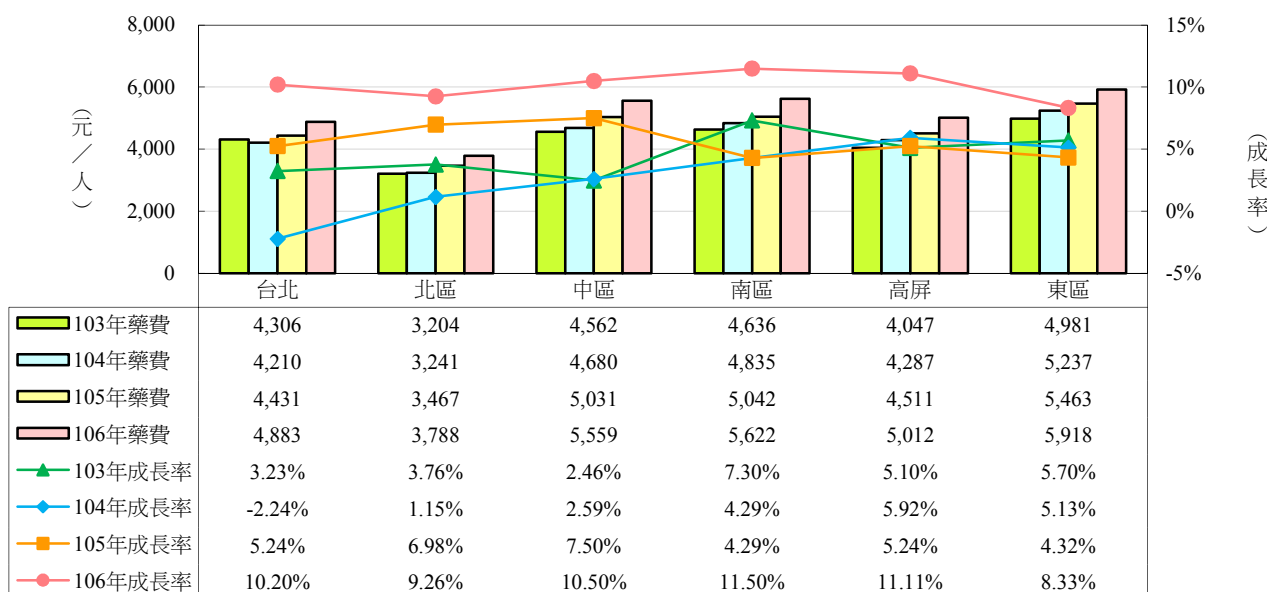

(十八) 平均每人藥費及成長率--住院

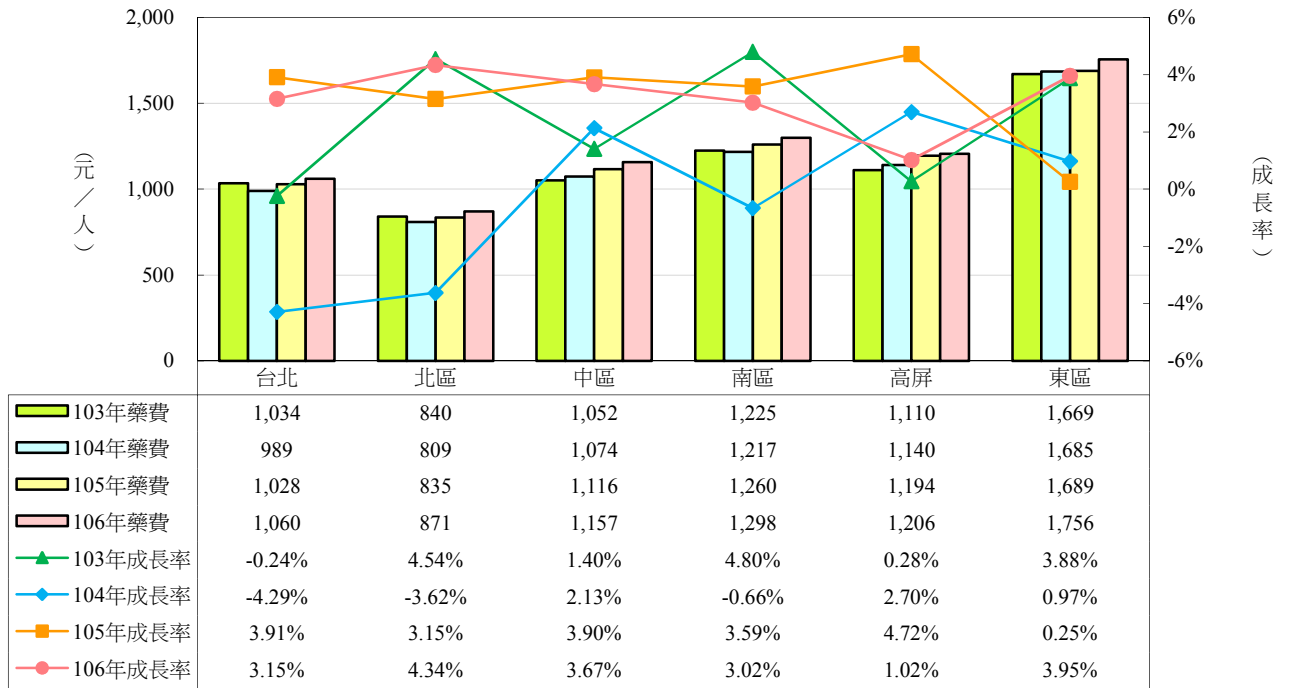

(十九) 特約醫院醫師數及成長率

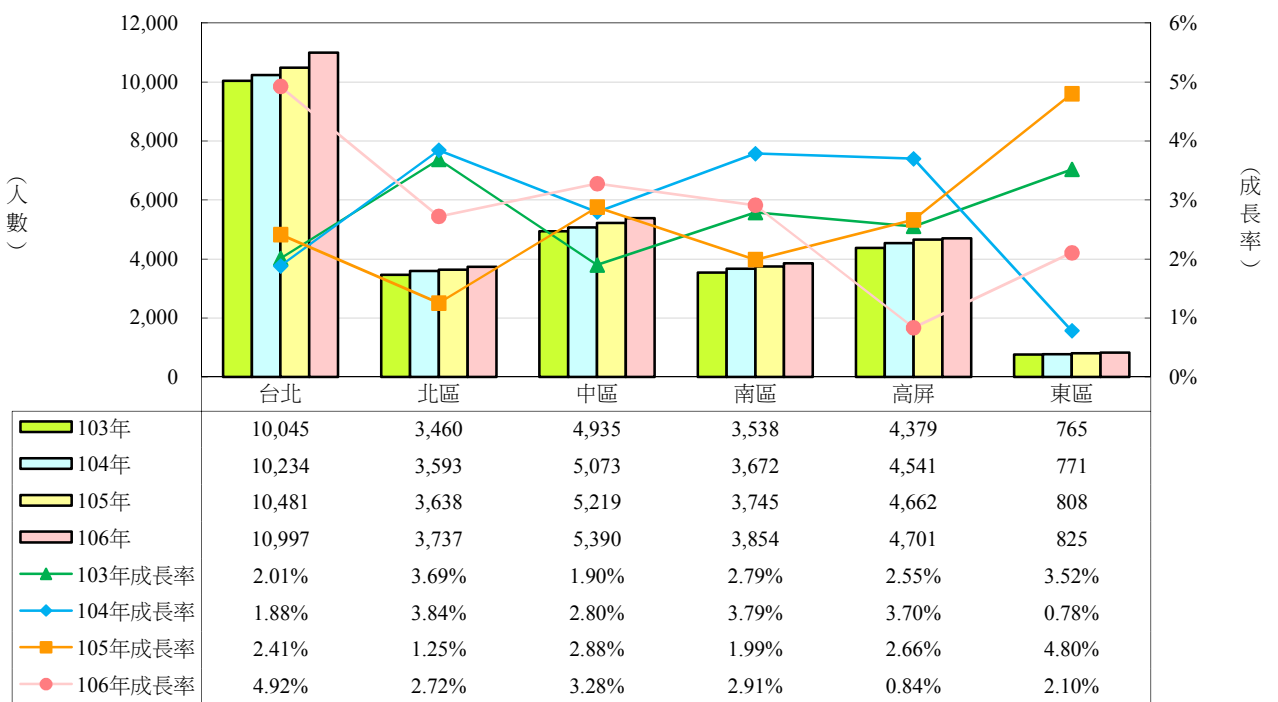

(二十) 每萬人口醫院醫師數

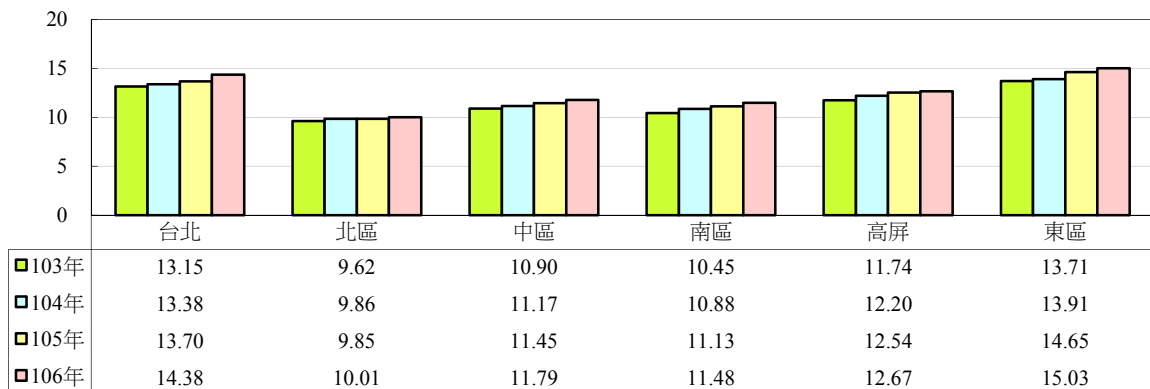

九、各層級醫院間之風險監控指標

| 指標項目 | 年(季) | 102 | 103 | 104 ^{註4} | 105 | 106 | 106Q1 | 106Q2 | 106Q3 | 106Q4 |
|----------------------------------|------|--------|--------|-------------------|--------|---------|--------|--------|--------|--------|
| 醫學中心門診次數占醫院門診次數百分比 | | 30.6% | 30.9% | 30.7% | 30.6% | 30.5% | 30.7% | 30.3% | 30.4% | 30.5% |
| 區域醫院門診次數占醫院門診次數百分比 | | 40.9% | 41.0% | 41.2% | 41.9% | 42.1% | 41.9% | 42.1% | 42.2% | 42.0% |
| 地區醫院門診次數占醫院門診次數百分比 | | 28.6% | 28.1% | 28.0% | 27.5% | 27.4% | 27.4% | 27.5% | 27.4% | 27.5% |
| 醫學中心門診點數占醫院門診點數百分比 | | 42.0% | 41.9% | 42.1% | 42.0% | 42.0% | 42.1% | 41.9% | 42.0% | 42.0% |
| 區域醫院門診點數占醫院門診點數百分比 | | 40.1% | 40.3% | 40.0% | 40.2% | 40.0% | 40.0% | 40.2% | 40.1% | 39.7% |
| 地區醫院門診點數占醫院門診點數百分比 | | 17.9% | 17.9% | 17.9% | 17.9% | 18.0% | 17.9% | 17.9% | 17.8% | 18.3% |
| 初級照護病人門診次數占門診次數百分比 ^{註2} | | 22.3% | 21.8% | 21.0% | ... | ... | ... | ... | ... | ... |
| -- 醫學中心 | | 14.2% | 13.8% | 12.7% | ... | ... | ... | ... | ... | ... |
| -- 區域醫院 | | 19.8% | 19.5% | 19.1% | ... | ... | ... | ... | ... | ... |
| -- 地區醫院 | | 34.7% | 33.8% | 33.1% | ... | ... | ... | ... | ... | ... |
| 初級照護病人門診點數占門診點數百分比 ^{註2} | | 10.8% | 10.6% | 10.4% | ... | ... | ... | ... | ... | ... |
| -- 醫學中心 | | 7.1% | 7.0% | 6.6% | ... | ... | ... | ... | ... | ... |
| -- 區域醫院 | | 10.6% | 10.4% | 10.4% | ... | ... | ... | ... | ... | ... |
| -- 地區醫院 | | 20.4% | 19.8% | 19.3% | ... | ... | ... | ... | ... | ... |
| 門診藥費(百萬元) | | 80,734 | 83,669 | 87,181 | 91,859 | 102,121 | 24,505 | 25,215 | 26,307 | 26,094 |
| -- 醫學中心 | | 39,900 | 41,365 | 43,520 | 46,161 | 51,570 | 12,300 | 12,767 | 13,294 | 13,209 |
| -- 區域醫院 | | 30,055 | 31,198 | 32,463 | 34,181 | 38,029 | 9,144 | 9,395 | 9,827 | 9,663 |
| -- 地區醫院 | | 10,778 | 11,105 | 11,197 | 11,517 | 12,522 | 3,060 | 3,053 | 3,186 | 3,222 |
| 住院藥費(百萬元) | | 24,076 | 24,588 | 24,426 | 25,421 | 26,298 | 6,331 | 6,449 | 6,755 | 6,763 |
| -- 醫學中心 | | 12,056 | 12,260 | 12,292 | 12,753 | 13,202 | 3,180 | 3,234 | 3,355 | 3,433 |
| -- 區域醫院 | | 9,434 | 9,725 | 9,548 | 10,024 | 10,343 | 2,473 | 2,534 | 2,699 | 2,637 |
| -- 地區醫院 | | 2,586 | 2,603 | 2,586 | 2,645 | 2,753 | 678 | 682 | 700 | 693 |
| 門診慢性病平均給藥日數 ^{註3} | | 26.63 | 26.73 | 26.74 | 26.68 | 26.72 | 26.76 | 26.71 | 26.72 | 26.71 |
| -- 醫學中心 | | 26.90 | 26.98 | 27.00 | 26.96 | 27.02 | 27.04 | 27.01 | 27.03 | 27.01 |
| -- 區域醫院 | | 26.74 | 26.86 | 26.86 | 26.74 | 26.79 | 26.83 | 26.77 | 26.78 | 26.78 |
| -- 地區醫院 | | 26.02 | 26.11 | 26.13 | 26.13 | 26.17 | 26.21 | 26.16 | 26.16 | 26.15 |
| 開立慢性病連續處方箋百分比 | | 42.7% | 44.1% | 45.3% | 44.4% | 45.1% | 45.3% | 44.6% | 45.1% | 45.3% |
| -- 醫學中心 | | 47.3% | 48.7% | 49.6% | 49.6% | 49.3% | 49.6% | 48.9% | 49.2% | 49.5% |
| -- 區域醫院 | | 45.4% | 46.8% | 48.3% | 48.3% | 47.2% | 47.4% | 46.5% | 47.2% | 47.6% |
| -- 地區醫院 | | 30.3% | 31.9% | 33.4% | 33.4% | 34.8% | 35.0% | 34.5% | 34.8% | 34.8% |

資料來源：1. 中央健康保險署倉儲資料。

2. 開立慢性病連續處方箋百分比：資料擷取自中央健康保險署網站「各總額部門專業醫療服務品質報告」。

註：1. 本表次(件)數、點數及藥費均不含門診透析及交付機構，及自95年起兒童預防保健、子宮頸抹片檢查、乳癌篩檢、孕婦產檢、老人流感疫苗注射診察費、愛滋病診療費等，自96年起成人預防保健及肺結核等費用之件數及點數。

2. 初級照護係依費協會委託研究計畫「總額支付制度下建立基層與醫院門診分級醫療指標之研究」(DOH92-CA-1002)成果報告中定義A類項目，排除急診案件及國際疾病分類碼為ECODE之案件，再依台灣醫學中心協會建議調整之。故無次級照護，並計算容許值。另因105年疾病碼改以ICD-10-CM/PCS申報，中央健康保險署已於本(106)年委外研究，將依研究結果於107年開始申報。

3. 門診慢性病平均給藥日數係門診案件類別為04、08、09且開藥天數大於7(不含)之案件的平均開藥日數。

4. 107年健保署倉儲資料庫改版，件數計算方式改變，原療程件數係各自計件，自104年起合併為1件，故門診件數較往年下降，亦影響件數相關項目之統計數值。

玖、西醫基層與醫院財務風險監控

一、西醫基層與醫院財務風險監控指標值統計表(含門診透析)

| 監控指標項目 | | 計算公式定義 | 值 成長率 |
|--------------------------|--------------------------|---|----------|
| 一、利用率指標： | | | |
| (一)整體指標： | | | |
| 1 | 每人平均西醫基層門診就醫次數 | 西醫基層門診次數/實際納保人口數 | 值 成長率 |
| 2 | 每人平均醫院門診就醫次數 | 醫院門診次數/實際納保人口數 | 值 成長率 |
| 3 | 基層門診次數占西醫門診次數百分比 | 西醫基層門診次數/西醫門診次數 | 值 成長率 |
| 4 | 醫院門診次數占西醫門診次數百分比 | 西醫醫院門診次數/西醫門診次數 | 值 成長率 |
| 5 | 基層門診總點數占西醫門診總點數百分比 | 基層門診總點數/西醫門診總點數 | 值 成長率 |
| 6 | 醫院門診總點數占西醫門診總點數百分比 | 醫院門診總點數/西醫門診總點數 | 值 成長率 |
| 西醫基層及醫院門診就醫人數及成長率 | | | |
| 7 | 基層-總計(單位:千) | 不含案件分類A1,A2,A5,A6,A7,B6,B7,B8,B9,B1,C4,D1,D2之基層門診就醫人數 | 值 成長率 |
| 8 | 基層-一般和其他專案案件(單位:千) | 01及09案件之基層門診就醫人數 | 值 成長率 |
| 9 | 基層-慢性病和慢性病連續處方箋(單位:千) | 04及08案件之基層門診就醫人數 | 值 成長率 |
| 10 | 基層-一般、慢性病和慢性病連續處方箋(單位:千) | 01、04及08案件之基層門診就醫人數 | 值 成長率 |
| 11 | 基層-門診手術及論病例計酬(單位:千) | 03及C1案件之基層門診就醫人數 | 值 成長率 |
| 12 | 基層-預防保健(單位:千) | A3案件之基層門診就醫人數 | 值 成長率 |
| 13 | 醫院-總計(單位:千) | 不含案件分類A1,A2,A5,A6,A7,B6,B7,B8,B9,B1,C4,D1,D2之醫院門診就醫人數 | 值 成長率 |
| 14 | 醫院-一般和其他專案案件(單位:千) | 01及09案件之醫院門診就醫人數 | 值 成長率 |
| 15 | 醫院-慢性病和慢性病連續處方箋(單位:千) | 04及08案件之醫院門診就醫人數 | 值 成長率 |
| 16 | 醫院-門診手術及論病例計酬(單位:千) | 03及C1案件之醫院門診就醫人數 | 值 成長率 |
| 17 | 醫院-預防保健(單位:千) | A3案件之醫院門診就醫人數 | 值 成長率 |
| 西醫基層及醫院門診申報件數及成長率 | | | |
| 18 | 基層-總計(單位:千) | 西醫基層各類別之件數 | 值 成長率 |
| 19 | 基層-一般和其他專案案件(單位:千) | | 值 成長率 |
| 20 | 基層-慢性病和慢性病連續處方箋(單位:千) | | 值 成長率 |
| 21 | 基層-一般、慢性病和慢性病連續處方箋(單位:千) | | 值 成長率 |
| 22 | 基層-門診手術及論病例計酬(單位:千) | | 值 成長率 |
| 23 | 基層-預防保健(單位:千) | | 值 成長率 |
| 24 | 醫院-總計(單位:千) | | 值 成長率 |
| 25 | 醫院-一般和其他專案案件(單位:千) | | 值 成長率 |
| 26 | 醫院-慢性病和慢性病連續處方箋(單位:千) | 醫院總額各類別之件數 | 值 成長率 |
| 27 | 醫院-門診手術及論病例計酬(單位:千) | | 值 成長率 |
| 28 | 醫院-預防保健(單位:千) | | 值 成長率 |

| 104年各季 | | | | 105年各季 | | | | 106年各季 | | | | 季平均值 (90-93上半) | 建議容許值= 季平均值±5% |
|--------|--------|--------|--------|--------|--------|--------|--------|--------|--------|--------|--------|-------------------|-------------------|
| 104Q1 | 104Q2 | 104Q3 | 104Q4 | 105Q1 | 105Q2 | 105Q3 | 105Q4 | 106Q1 | 106Q2 | 106Q3 | 106Q4 | | |
| | | | | | | | | | | | | | |
| 2.14 | 2.08 | 1.93 | 2.11 | 2.29 | 2.06 | 1.92 | 2.12 | 2.08 | 2.05 | 1.98 | 2.08 | 1.95 | 1.86 ~ 2.1 |
| -5.6% | -1.6% | -2.0% | 1.1% | 7.0% | -0.9% | -0.1% | 0.3% | -9.1% | -0.7% | 3.1% | -1.9% | | |
| 1.21 | 1.29 | 1.26 | 1.27 | 1.25 | 1.29 | 1.27 | 1.29 | 1.27 | 1.32 | 1.34 | 1.31 | 1.10 | 1.04 ~ 1.2 |
| 1.5% | 2.1% | 0.7% | 3.1% | 3.9% | 0.5% | 0.9% | 1.8% | 0.9% | 2.4% | 5.3% | 0.9% | | |
| 63.9% | 61.8% | 60.4% | 62.4% | 64.6% | 61.4% | 60.2% | 62.1% | 62.2% | 60.7% | 59.6% | 61.4% | 64.0% | 60.8% ~ 67.2% |
| -2.5% | -1.4% | -1.1% | -0.7% | 1.1% | -0.5% | -0.4% | -0.6% | -3.7% | -1.2% | -0.9% | -1.1% | | |
| 36.1% | 38.2% | 39.6% | 37.6% | 35.4% | 38.6% | 39.8% | 37.9% | 37.8% | 39.3% | 40.4% | 38.6% | 36.0% | 34.2% ~ 37.8% |
| 4.8% | 2.3% | 1.7% | 1.3% | -1.9% | 0.9% | 0.6% | 0.9% | 6.8% | 1.9% | 1.3% | 1.8% | | |
| 32.9% | 32.1% | 31.2% | 32.1% | 32.5% | 31.5% | 30.7% | 31.5% | 31.1% | 30.7% | 29.9% | 30.7% | 36.3% | 34.5% ~ 38.2% |
| -2.1% | -1.1% | -1.0% | -1.3% | -1.1% | -1.9% | -1.7% | -1.7% | -4.2% | -2.5% | -2.5% | -2.7% | | |
| 67.1% | 67.9% | 68.8% | 67.9% | 67.5% | 68.5% | 69.3% | 68.5% | 68.9% | 69.3% | 70.1% | 69.3% | 63.7% | 60.5% ~ 66.8% |
| 1.1% | 0.5% | 0.5% | 0.6% | 0.6% | 0.9% | 0.8% | 0.8% | 2.0% | 1.1% | 1.1% | 1.2% | | |
| 14,022 | 13,715 | 13,069 | 13,879 | 14,698 | 13,754 | 13,154 | 13,943 | 13,924 | 13,756 | 13,418 | 13,916 | 12,246 | 11,633 ~ 12,858 |
| -2.5% | 0.2% | -0.8% | 1.9% | 4.8% | 0.3% | 0.6% | 0.5% | -5.3% | 0.0% | 2.0% | -0.2% | | |
| 13,117 | 12,772 | 12,088 | 12,932 | 13,814 | 12,769 | 12,144 | 12,940 | 12,911 | 12,716 | 12,359 | 12,864 | 11,763 | 11,175 ~ 12,351 |
| -3.2% | 0.0% | -1.2% | 1.9% | 5.3% | 0.0% | 0.5% | 0.1% | -6.5% | -0.4% | 1.8% | -0.6% | | |
| 2,952 | 2,964 | 2,914 | 3,071 | 3,038 | 3,023 | 2,978 | 3,178 | 3,149 | 3,170 | 3,149 | 3,279 | 1,280 | 1,216 ~ 1,344 |
| 2.8% | 2.2% | 2.2% | 2.9% | 2.9% | 2.0% | 2.2% | 3.5% | 3.6% | 4.8% | 5.8% | 3.2% | | |
| 10,016 | 9,714 | 9,178 | 9,818 | 10,456 | 9,630 | 9,120 | 9,743 | 9,680 | 9,453 | 9,191 | 9,580 | 9,670 | 9,186 ~ 10,153 |
| -3.8% | -0.7% | -2.0% | 1.0% | 4.4% | -0.9% | -0.6% | -0.8% | -7.4% | -1.8% | 0.8% | -1.7% | | |
| 73 | 80 | 75 | 81 | 69 | 80 | 74 | 82 | 72 | 79 | 75 | 78 | 58 | 55 ~ 61 |
| 3.3% | 0.4% | -1.5% | 1.3% | -5.4% | -0.1% | -2.3% | 1.1% | 4.8% | -1.2% | 1.8% | -4.5% | | |
| 1,157 | 1,110 | 846 | 777 | 1,149 | 1,104 | 838 | 815 | 1,165 | 1,103 | 859 | 745 | 587 | 558 ~ 616 |
| 1.8% | -0.9% | -7.8% | -1.0% | -0.7% | -0.5% | -0.9% | 4.9% | 1.4% | -0.2% | 2.6% | -8.5% | | |
| 7,883 | 8,122 | 8,022 | 7,971 | 8,197 | 8,216 | 8,102 | 8,151 | 8,113 | 8,338 | 8,397 | 8,229 | 7,132 | 6,775 ~ 7,488 |
| 1.2% | 1.9% | 1.4% | 2.8% | 4.0% | 1.2% | 1.0% | 2.3% | -1.0% | 1.5% | 3.6% | 1.0% | | |
| 5,115 | 5,412 | 5,381 | 5,399 | 5,253 | 5,332 | 5,287 | 5,372 | 5,181 | 5,399 | 5,532 | 5,429 | 4,816 | 4,575 ~ 5,057 |
| 0.9% | 2.2% | 1.3% | 3.8% | 2.7% | -1.5% | -1.7% | -0.5% | -1.4% | 1.3% | 4.6% | 1.1% | | |
| 4,374 | 4,461 | 4,459 | 4,511 | 4,629 | 4,742 | 4,760 | 4,852 | 4,840 | 4,918 | 4,967 | 4,999 | 3,296 | 3,132 ~ 3,461 |
| 3.3% | 3.0% | 2.6% | 2.9% | 5.8% | 6.3% | 6.7% | 7.5% | 4.6% | 3.7% | 4.3% | 3.0% | | |
| 167 | 191 | 192 | 193 | 168 | 194 | 192 | 196 | 182 | 203 | 208 | 199 | 141 | 134 ~ 148 |
| 3.8% | 1.9% | -1.0% | 3.9% | 0.6% | 1.6% | 0.3% | 1.5% | 8.2% | 4.6% | 8.2% | 1.7% | | |
| 983 | 1,148 | 897 | 748 | 995 | 1,121 | 877 | 751 | 1,053 | 1,128 | 892 | 704 | 603 | 573 ~ 633 |
| 2.6% | -0.3% | -0.8% | -1.1% | 1.3% | -2.3% | -2.2% | 0.4% | 5.8% | 0.6% | 1.6% | -6.3% | | |
| 50,004 | 48,637 | 45,055 | 49,591 | 53,741 | 48,365 | 45,157 | 49,883 | 49,042 | 48,224 | 46,776 | 49,252 | 42,356 | 40,238 ~ 44,474 |
| -5.2% | -1.3% | -1.7% | 1.3% | 7.5% | -0.6% | 0.2% | 0.6% | -8.7% | -0.3% | 3.6% | -1.3% | | |
| 41,244 | 39,791 | 36,677 | 40,908 | 44,799 | 39,433 | 36,632 | 40,907 | 39,732 | 38,883 | 37,745 | 40,140 | 38,283 | 36,369 ~ 40,197 |
| -6.7% | -1.9% | -2.0% | 1.1% | 8.6% | -0.9% | -0.1% | 0.0% | -11.3% | -1.4% | 3.0% | -1.9% | | |
| 6,728 | 6,835 | 6,746 | 7,145 | 6,894 | 6,902 | 6,881 | 7,363 | 7,169 | 7,265 | 7,309 | 7,554 | 2,851 | 2,709 ~ 2,994 |
| 2.6% | 1.8% | 1.0% | 2.2% | 2.5% | 1.0% | 2.0% | 3.1% | 4.0% | 5.3% | 6.2% | 2.6% | | |
| 27,694 | 26,518 | 24,670 | 27,296 | 29,339 | 25,910 | 24,272 | 26,874 | 26,118 | 25,149 | 24,470 | 25,962 | 28,880 | 27,436 ~ 30,324 |
| -6.7% | -2.9% | -3.1% | -0.7% | 5.9% | -2.3% | -1.6% | -1.5% | -11.0% | -2.9% | 0.8% | -3.4% | | |
| 84 | 93 | 88 | 95 | 80 | 93 | 86 | 95 | 82 | 90 | 86 | 90 | 64 | 61 ~ 67 |
| 3.4% | 1.2% | -1.1% | 1.7% | -5.2% | -0.2% | -2.6% | 0.8% | 2.5% | -3.3% | -0.3% | -6.1% | | |
| 1,572 | 1,529 | 1,159 | 1,040 | 1,579 | 1,540 | 1,159 | 1,097 | 1,647 | 1,554 | 1,187 | 1,005 | 805 | 765 ~ 846 |
| 1.5% | -0.9% | -7.6% | -0.9% | 0.5% | 0.7% | 0.0% | 5.5% | 4.3% | 0.9% | 2.4% | -8.4% | | |
| 28,224 | 30,113 | 29,555 | 29,819 | 29,456 | 30,375 | 29,904 | 30,442 | 29,819 | 31,222 | 31,660 | 30,914 | 23,833 | 22,642 ~ 25,025 |
| 2.0% | 2.4% | 1.0% | 3.3% | 4.4% | 0.9% | 1.2% | 2.1% | 1.2% | 2.8% | 5.9% | 1.6% | | |
| 11,583 | 12,673 | 12,553 | 12,735 | 11,679 | 12,275 | 12,152 | 12,444 | 11,632 | 12,446 | 12,861 | 12,571 | 11,218 | 10,657 ~ 11,779 |
| 1.1% | 2.3% | 0.8% | 3.9% | 0.8% | -3.1% | -3.2% | -2.3% | -0.4% | 1.4% | 5.8% | 1.0% | | |
| 12,436 | 12,935 | 12,942 | 13,279 | 13,213 | 13,587 | 13,677 | 14,147 | 13,844 | 14,158 | 14,452 | 14,452 | 9,979 | 9,480 ~ 10,477 |
| 3.0% | 2.5% | 1.3% | 2.3% | 6.2% | 5.0% | 5.7% | 6.5% | 4.8% | 4.2% | 5.7% | 2.2% | | |
| 186 | 212 | 213 | 216 | 187 | 217 | 215 | 221 | 204 | 229 | 235 | 226 | 153 | 146 ~ 161 |
| 4.4% | 2.0% | -1.1% | 3.7% | 0.7% | 2.0% | 0.8% | 2.0% | 8.8% | 5.5% | 9.1% | 2.4% | | |
| 1,514 | 1,783 | 1,395 | 1,164 | 1,548 | 1,742 | 1,359 | 1,161 | 1,629 | 1,735 | 1,357 | 1,071 | 866 | 822 ~ 909 |
| 1.5% | -0.9% | -0.6% | -0.5% | 2.3% | -2.3% | -2.6% | -0.3% | 5.2% | -0.4% | -0.1% | -7.7% | | |

一、西醫基層與醫院財務風險監控指標值統計表(含門診透析)(續1)

| 監控指標項目 | | 計算公式定義 | 值 成長率 |
|---------------------------|---------------------------|----------------------|----------|
| 西醫基層及醫院門診申報費用點數及成長率 | | | |
| 29 | 基層-總計(單位:百萬) | 西醫基層各類別之醫療費用點數 | 值 成長率 |
| 30 | 基層-一般和其他專案案件(單位:百萬) | | 值 成長率 |
| 31 | 基層-慢性病和慢性病連續處方箋(單位:百萬) | | 值 成長率 |
| 32 | 基層-一般、慢性病和慢性病連續處方箋(單位:百萬) | | 值 成長率 |
| 33 | 基層-門診手術及論病例計酬(單位:百萬) | | 值 成長率 |
| 34 | 基層-預防保健(單位:百萬) | | 值 成長率 |
| 35 | 醫院-總計(單位:百萬) | 醫院總額各類別之醫療費用點數 | 值 成長率 |
| 36 | 醫院-一般和其他專案案件(單位:百萬) | | 值 成長率 |
| 37 | 醫院-慢性病和慢性病連續處方箋(單位:百萬) | | 值 成長率 |
| 38 | 醫院-門診手術及論病例計酬(單位:百萬) | | 值 成長率 |
| 39 | 醫院-預防保健(單位:百萬) | | 值 成長率 |
| 西醫基層及醫院有就醫者平均每人門診就醫次數及成長率 | | | |
| 40 | 基層-總計 | 西醫基層各案件類別申報件數/就醫歸戶人數 | 值 成長率 |
| 41 | 基層-一般和其他專案案件 | | 值 成長率 |
| 42 | 基層-慢性病和慢性病連續處方箋 | | 值 成長率 |
| 43 | 基層-一般、慢性病和慢性病連續處方箋 | | 值 成長率 |
| 44 | 基層-門診手術及論病例計酬 | | 值 成長率 |
| 45 | 基層-預防保健 | | 值 成長率 |
| 46 | 醫院-總計 | 西醫醫院各案件類別申報件數/就醫歸戶人數 | 值 成長率 |
| 47 | 醫院-一般和其他專案案件 | | 值 成長率 |
| 48 | 醫院-慢性病和慢性病連續處方箋 | | 值 成長率 |
| 49 | 醫院-門診手術及論病例計酬 | | 值 成長率 |
| 50 | 醫院-預防保健 | | 值 成長率 |
| 西醫基層及醫院有就醫者平均每人門診就醫點數及成長率 | | | |
| 51 | 基層-總計 | 西醫基層各類別申報點數/就醫歸戶人數 | 值 成長率 |
| 52 | 基層-一般和其他專案案件 | | 值 成長率 |
| 53 | 基層-慢性病和慢性病連續處方箋 | | 值 成長率 |
| 54 | 基層-一般、慢性病和慢性病連續處方箋 | | 值 成長率 |
| 55 | 基層-門診手術及論病例計酬 | | 值 成長率 |
| 56 | 基層-預防保健 | | 值 成長率 |

| 104年各季 | | | | 105年各季 | | | | 106年各季 | | | | 季平均值 (90-93上半) | 建議容許值= 季平均值±5% |
|--------|--------|--------|--------|--------|--------|--------|--------|--------|--------|--------|--------|-------------------|-------------------|
| 104Q1 | 104Q2 | 104Q3 | 104Q4 | 105Q1 | 105Q2 | 105Q3 | 105Q4 | 106Q1 | 106Q2 | 106Q3 | 106Q4 | | |
| 27,298 | 27,518 | 26,537 | 28,232 | 28,303 | 28,153 | 27,325 | 29,211 | 28,498 | 29,299 | 29,168 | 29,947 | 18,140 | 17,233 ~ 19,047 |
| -0.3% | 0.8% | 0.6% | 2.0% | 3.7% | 2.3% | 3.0% | 3.5% | 0.7% | 4.1% | 6.7% | 2.5% | | |
| 16,545 | 16,574 | 15,688 | 17,006 | 17,283 | 16,837 | 16,069 | 17,477 | 16,873 | 17,407 | 17,261 | 17,865 | 13,508 | 12,832 ~ 14,183 |
| -3.0% | -0.3% | -0.8% | 1.5% | 4.5% | 1.6% | 2.4% | 2.8% | -2.4% | 3.4% | 7.4% | 2.2% | | |
| 4,860 | 4,812 | 4,797 | 5,035 | 4,853 | 4,913 | 4,957 | 5,253 | 5,164 | 5,197 | 5,282 | 5,415 | 2,189 | 2,079 ~ 2,298 |
| 3.6% | 0.3% | 0.6% | 0.9% | -0.1% | 2.1% | 3.3% | 4.3% | 6.4% | 5.8% | 6.5% | 3.1% | | |
| 12,712 | 12,326 | 11,740 | 12,704 | 13,040 | 12,331 | 11,868 | 12,872 | 12,592 | 12,474 | 12,328 | 12,891 | 10,922 | 10,376 ~ 11,468 |
| -3.0% | -1.8% | -1.7% | -0.6% | 2.6% | 0.0% | 1.1% | 1.3% | -3.4% | 1.2% | 3.9% | 0.1% | | |
| 781 | 891 | 798 | 932 | 779 | 932 | 811 | 973 | 862 | 969 | 873 | 975 | 532 | 505 ~ 558 |
| 5.7% | 4.0% | 2.1% | 5.0% | -0.2% | 4.7% | 1.6% | 4.4% | 10.6% | 3.9% | 7.6% | 0.1% | | |
| 459 | 459 | 362 | 328 | 460 | 466 | 364 | 344 | 492 | 472 | 371 | 317 | 240 | 228 ~ 252 |
| 7.3% | 5.7% | 1.0% | 3.3% | 0.2% | 1.5% | 0.7% | 4.8% | 7.1% | 1.2% | 1.8% | -7.8% | | |
| 55,700 | 58,288 | 58,544 | 59,817 | 58,739 | 61,342 | 61,772 | 63,446 | 63,011 | 66,194 | 68,414 | 67,648 | 31,874 | 30,280 ~ 33,468 |
| 2.8% | 2.5% | 2.1% | 4.0% | 5.5% | 5.2% | 5.5% | 6.1% | 7.3% | 7.9% | 10.8% | 6.6% | | |
| 16,410 | 18,052 | 18,136 | 18,640 | 16,821 | 18,592 | 18,592 | 19,121 | 18,144 | 19,542 | 20,220 | 20,118 | 8,420 | 7,999 ~ 8,841 |
| 3.6% | 3.6% | 3.0% | 5.6% | 2.5% | 3.0% | 2.5% | 2.6% | 7.9% | 5.1% | 8.8% | 5.2% | | |
| 23,146 | 23,312 | 23,625 | 24,522 | 24,696 | 25,384 | 25,872 | 27,032 | 26,994 | 27,223 | 28,004 | 28,447 | 15,263 | 14,500 ~ 16,026 |
| 2.8% | 0.6% | 1.5% | 2.7% | 6.7% | 8.9% | 9.5% | 10.2% | 9.3% | 7.2% | 8.2% | 5.2% | | |
| 2,349 | 2,782 | 2,840 | 2,863 | 2,443 | 2,918 | 2,985 | 3,046 | 2,768 | 3,151 | 3,317 | 3,165 | 1,350 | 1,283 ~ 1,418 |
| 7.8% | 7.7% | 2.3% | 6.5% | 4.0% | 4.9% | 5.1% | 6.4% | 13.3% | 8.0% | 11.1% | 3.9% | | |
| 706 | 827 | 649 | 536 | 732 | 812 | 631 | 536 | 791 | 819 | 643 | 492 | 285 | 271 ~ 299 |
| 5.9% | 2.9% | 3.3% | 1.9% | 3.6% | -1.8% | -2.8% | 0.0% | 8.1% | 0.9% | 1.9% | -8.3% | | |
| 3.57 | 3.55 | 3.45 | 3.57 | 3.66 | 3.52 | 3.43 | 3.58 | 3.52 | 3.51 | 3.49 | 3.54 | 3.46 | 3.28 ~ 3.6 |
| -2.7% | -1.5% | -0.9% | -0.6% | 2.5% | -0.8% | -0.4% | 0.1% | -3.7% | -0.3% | 1.5% | -1.1% | | |
| 3.14 | 3.12 | 3.03 | 3.16 | 3.24 | 3.09 | 3.02 | 3.16 | 3.08 | 3.06 | 3.05 | 3.12 | 3.25 | 3.09 ~ 3.4 |
| -3.6% | -2.0% | -0.8% | -0.7% | 3.1% | -0.9% | -0.6% | -0.1% | -5.1% | -1.0% | 1.2% | -1.3% | | |
| 2.28 | 2.31 | 2.31 | 2.33 | 2.27 | 2.28 | 2.31 | 2.32 | 2.28 | 2.29 | 2.32 | 2.30 | 2.23 | 2.12 ~ 2.3 |
| -0.3% | -0.4% | -1.2% | -0.7% | -0.4% | -1.0% | -0.2% | -0.4% | 0.3% | 0.4% | 0.4% | -0.6% | | |
| 2.77 | 2.73 | 2.69 | 2.78 | 2.81 | 2.69 | 2.66 | 2.76 | 2.70 | 2.66 | 2.66 | 2.71 | 2.98 | 2.83 ~ 3.1 |
| -3.1% | -2.2% | -1.1% | -1.6% | 1.5% | -1.4% | -1.0% | -0.8% | -3.8% | -1.1% | 0.0% | -1.8% | | |
| 1.16 | 1.17 | 1.17 | 1.17 | 1.16 | 1.17 | 1.17 | 1.17 | 1.13 | 1.14 | 1.14 | 1.15 | 1.11 | 1.05 ~ 1.2 |
| 0.1% | 0.8% | 0.4% | 0.3% | 0.2% | -0.2% | -0.3% | -0.3% | -2.3% | -2.2% | -2.1% | -1.7% | | |
| 1.36 | 1.38 | 1.37 | 1.34 | 1.38 | 1.39 | 1.38 | 1.35 | 1.41 | 1.41 | 1.38 | 1.35 | 1.38 | 1.31 ~ 1.4 |
| -0.4% | -0.1% | 0.3% | 0.1% | 1.2% | 1.3% | 1.0% | 0.6% | 2.8% | 1.1% | -0.2% | 0.1% | | |
| 3.58 | 3.71 | 3.68 | 3.74 | 3.59 | 3.70 | 3.69 | 3.73 | 3.68 | 3.74 | 3.77 | 3.76 | 3.34 | 3.17 ~ 3.5 |
| 0.7% | 0.5% | -0.3% | 0.4% | 0.4% | -0.3% | 0.2% | -0.2% | 2.3% | 1.3% | 2.1% | 0.6% | | |
| 2.26 | 2.34 | 2.33 | 2.36 | 2.22 | 2.30 | 2.30 | 2.32 | 2.25 | 2.31 | 2.32 | 2.32 | 2.33 | 2.21 ~ 2.4 |
| 0.3% | 0.1% | -0.5% | 0.1% | -1.8% | -1.7% | -1.5% | -1.8% | 1.0% | 0.1% | 1.1% | 0.0% | | |
| 2.84 | 2.90 | 2.90 | 2.94 | 2.85 | 2.87 | 2.87 | 2.92 | 2.86 | 2.88 | 2.91 | 2.89 | 3.03 | 2.87 ~ 3.2 |
| -0.2% | -0.4% | -1.3% | -0.6% | 0.4% | -1.2% | -1.0% | -0.9% | 0.2% | 0.5% | 1.3% | -0.8% | | |
| 1.12 | 1.11 | 1.11 | 1.12 | 1.12 | 1.12 | 1.12 | 1.13 | 1.12 | 1.13 | 1.13 | 1.14 | 1.09 | 1.03 ~ 1.1 |
| 0.6% | 0.1% | -0.1% | -0.2% | 0.0% | 0.4% | 0.5% | 0.4% | 0.6% | 0.9% | 0.9% | 0.7% | | |
| 1.54 | 1.55 | 1.56 | 1.56 | 1.56 | 1.55 | 1.55 | 1.54 | 1.55 | 1.54 | 1.52 | 1.52 | 1.45 | 1.37 ~ 1.5 |
| -1.1% | -0.6% | 0.2% | 0.5% | 1.0% | 0.0% | -0.4% | -0.7% | -0.5% | -1.0% | -1.7% | -1.5% | | |
| 1,947 | 2,006 | 2,031 | 2,034 | 1,926 | 2,047 | 2,077 | 2,095 | 2,047 | 2,130 | 2,174 | 2,152 | 1,480 | 1,406 ~ 1,554 |
| 2.2% | 0.6% | 1.4% | 0.1% | -1.1% | 2.0% | 2.3% | 3.0% | 6.3% | 4.1% | 4.6% | 2.7% | | |
| 1,261 | 1,298 | 1,298 | 1,315 | 1,251 | 1,319 | 1,323 | 1,351 | 1,307 | 1,369 | 1,397 | 1,389 | 1,148 | 1,091 ~ 1,205 |
| 0.3% | -0.4% | 0.4% | -0.3% | -0.8% | 1.6% | 2.0% | 2.7% | 4.5% | 3.8% | 5.6% | 2.8% | | |
| 1,646 | 1,623 | 1,646 | 1,639 | 1,597 | 1,625 | 1,665 | 1,653 | 1,640 | 1,639 | 1,677 | 1,651 | 1,710 | 1,624 ~ 1,795 |
| 0.7% | -1.8% | -1.5% | -2.0% | -3.0% | 0.1% | 1.1% | 0.8% | 2.7% | 0.9% | 0.7% | -0.1% | | |
| 1,269 | 1,269 | 1,279 | 1,294 | 1,247 | 1,280 | 1,301 | 1,321 | 1,301 | 1,320 | 1,341 | 1,346 | 1,130 | 1,074 ~ 1,187 |
| 0.8% | -1.2% | 0.3% | -1.6% | -1.7% | 0.9% | 1.7% | 2.1% | 4.3% | 3.1% | 3.1% | 1.8% | | |
| 10,711 | 11,164 | 10,608 | 11,554 | 11,291 | 11,696 | 11,036 | 11,938 | 11,908 | 12,293 | 11,666 | 12,512 | 9,190 | 8,730 ~ 9,649 |
| 2.3% | 3.6% | 3.6% | 3.6% | 5.4% | 4.8% | 4.0% | 3.3% | 5.5% | 5.1% | 5.7% | 4.8% | | |
| 396 | 414 | 428 | 422 | 400 | 422 | 435 | 422 | 423 | 428 | 431 | 425 | 404 | 384 ~ 424 |
| 5.4% | 6.7% | 9.6% | 4.3% | 1.0% | 2.1% | 1.7% | 0.0% | 5.6% | 1.4% | -0.8% | 0.8% | | |

一、西醫基層與醫院財務風險監控指標值統計表(含門診透析)(續2)

| 監控指標項目 | 計算公式定義 | 值 成長率 |
|----------------------------|--|----------|
| 57 醫院-總計 | | 值 成長率 |
| 58 醫院-一般和其他專案案件 | | 值 成長率 |
| 59 醫院-慢性病和慢性病連續處方箋 | 西醫醫院各類別申報點數/就醫歸戶人數 | 值 成長率 |
| 60 醫院-門診手術及論病例計酬 | | 值 成長率 |
| 61 醫院-預防保健 | | 值 成長率 |
| 西醫基層及醫院門診全時等值病人及成長率 | | |
| 62 基層-總計 | | 值 成長率 |
| 63 基層-慢性病 | | 值 成長率 |
| 64 基層-其他專案案件 | 全時等值病人佔率=[Σ同一病患在基層就醫次數/(同一病患 在醫院就醫次數+同一病患在基層就醫次數)]/該季門診就 醫歸戶人數 | 值 成長率 |
| 65 基層-門診手術 | | 值 成長率 |
| 66 基層-論病例計酬 | | 值 成長率 |
| 67 基層-預防保健 | | 值 成長率 |
| 68 醫院--總計 | | 值 成長率 |
| 69 醫院--慢性病 | | 值 成長率 |
| 70 醫院--其他專案案件 | 全時等值病人佔率=[Σ同一病患在醫院就醫次數/(同一病患 在醫院就醫次數+同一病患在基層就醫次數)]/該季門診就 醫歸戶人數 | 值 成長率 |
| 71 醫院--門診手術 | | 值 成長率 |
| 72 醫院--論病例計酬 | | 值 成長率 |
| 73 醫院--預防保健 | | 值 成長率 |
| (二)依案件分類指標： | | |
| 74 醫院急診就醫次數占西醫門診次數百分比 | 醫院(02案件)就醫次數/西醫門診次數 | 值 成長率 |
| 75 醫院急診就醫總點數占西醫門診總點數百分比 | 醫院(02案件)就醫總點數/西醫門診總點數 | 值 成長率 |
| 76 醫院與基層慢性病案件數比 | 醫院04、08及09案件且開藥天數大於7天之件數 / 基層 04、08及09案件且開藥天數大於7天之件數 | 值 成長率 |
| 77 醫院及診所慢性病總開藥天數比 | 醫院04、08及09案件且開藥天數大於7天之總開藥天數 / 診 所04、08及09案件且開藥天數大於7天之總開藥天數 | 值 成長率 |
| 78 醫院及診所慢性病(分類碼為04)總開藥天數比 | | 值 成長率 |
| 79 醫院及診所慢性病(分類碼為08)總開藥天數比 | 醫院各類慢性病案件且開藥天數大於7天之總開藥天數 / 診 所各類慢性病案件且開藥天數大於7天之總開藥天數 | 值 成長率 |
| 80 醫院及診所慢性病(分類碼為09)總開藥天數比 | | 值 成長率 |
| (三)依初次級照護指標：註2 | | |
| 81 醫院初級照護病人門診次數占西醫門診次數百分比 | 醫院初級照護病人門診次數/西醫門診件數 | 值 成長率 |
| 82 醫院初級照護病人門診點數占西醫門診總點數百分比 | 醫院初級照護病人門診點數/西醫門診點數 | 值 成長率 |
| 83 區域以上醫院初級照護病人門診次數比例 | 區域醫院以上初級照護病人/區域醫院以上門診次數 | 值 成長率 |
| 84 區域以上醫院初級照護病人門診總點數比例 | 區域醫院以上初級照護病人門診點數/區域醫院以上門診 點數 | 值 成長率 |

| 104年各季 | | | | 105年各季 | | | | 106年各季 | | | | 季平均值 (90-93上半) | 建議容許值= 季平均值±5% |
|--------|--------|--------|--------|--------|--------|--------|--------|--------|--------|--------|--------|-------------------|-------------------|
| 104Q1 | 104Q2 | 104Q3 | 104Q4 | 105Q1 | 105Q2 | 105Q3 | 105Q4 | 106Q1 | 106Q2 | 106Q3 | 106Q4 | | |
| 7,066 | 7,177 | 7,298 | 7,505 | 7,166 | 7,466 | 7,624 | 7,784 | 7,766 | 7,939 | 8,147 | 8,221 | 4,468 | 4,244 ~ 4,691 |
| 1.6% | 0.5% | 0.7% | 1.1% | 1.4% | 4.0% | 4.5% | 3.7% | 8.4% | 6.3% | 6.9% | 5.6% | | |
| 3,208 | 3,336 | 3,371 | 3,452 | 3,202 | 3,487 | 3,517 | 3,559 | 3,502 | 3,620 | 3,655 | 3,706 | 1,750 | 1,662 ~ 1,837 |
| 2.8% | 1.3% | 1.6% | 1.7% | -0.2% | 4.5% | 4.3% | 3.1% | 9.4% | 3.8% | 3.9% | 4.1% | | |
| 5,292 | 5,226 | 5,298 | 5,436 | 5,335 | 5,353 | 5,435 | 5,572 | 5,578 | 5,535 | 5,638 | 5,691 | 4,616 | 4,386 ~ 4,847 |
| -0.4% | -2.3% | -1.0% | -0.2% | 0.8% | 2.4% | 2.6% | 2.5% | 4.5% | 3.4% | 3.7% | 2.1% | | |
| 14,082 | 14,585 | 14,814 | 14,857 | 14,554 | 15,052 | 15,516 | 15,566 | 15,245 | 15,537 | 15,939 | 15,901 | 9,571 | 9,092 ~ 10,049 |
| 3.8% | 5.6% | 3.3% | 2.5% | 3.3% | 3.2% | 4.7% | 4.8% | 4.7% | 3.2% | 2.7% | 2.2% | | |
| 719 | 721 | 724 | 716 | 735 | 724 | 719 | 714 | 751 | 726 | 721 | 699 | 471 | 448 ~ 495 |
| 3.2% | 3.1% | 4.1% | 3.0% | 2.2% | 0.5% | -0.7% | -0.4% | 2.2% | 0.3% | 0.3% | -2.1% | | |
| 69.24% | 67.61% | 66.18% | 68.34% | 69.81% | 67.29% | 66.05% | 67.88% | 67.97% | 66.77% | 65.66% | 67.40% | 63.74% | 60.6% ~ 66.9% |
| -1.9% | -0.8% | -1.1% | -0.3% | 0.8% | -0.5% | -0.2% | -0.7% | -2.6% | -0.8% | -0.6% | -0.7% | | |
| 39.28% | 38.75% | 38.33% | 39.43% | 38.45% | 37.57% | 37.15% | 38.31% | 38.17% | 37.87% | 37.44% | 38.37% | 25.52% | 24.2% ~ 26.8% |
| -0.3% | -0.6% | -0.4% | -0.1% | -2.1% | -3.0% | -3.1% | -2.8% | -0.7% | 0.8% | 0.8% | 0.2% | | |
| 64.72% | 62.89% | 61.32% | 63.43% | 66.27% | 63.84% | 62.56% | 64.32% | 65.11% | 64.16% | 62.79% | 64.50% | 52.84% | 50.2% ~ 55.5% |
| -1.3% | -0.3% | -0.3% | 0.2% | 2.4% | 1.5% | 2.0% | 1.4% | -1.7% | 0.5% | 0.4% | 0.3% | | |
| 27.40% | 26.49% | 26.10% | 26.16% | 25.70% | 25.84% | 25.44% | 25.92% | 24.66% | 24.07% | 23.83% | 24.20% | 26.53% | 25.2% ~ 27.9% |
| -0.8% | -1.3% | -1.2% | -3.0% | -6.2% | -2.5% | -2.5% | -0.9% | -4.0% | -6.8% | -6.3% | -6.6% | | |
| 39.94% | 38.02% | 34.30% | 38.88% | 39.49% | 38.01% | 33.78% | 38.71% | 39.59% | 38.68% | 33.65% | 38.55% | 39.52% | 37.5% ~ 41.5% |
| -0.2% | -2.0% | 1.0% | 0.0% | -1.1% | 0.0% | -1.5% | -0.4% | 0.3% | 1.7% | -0.4% | -0.4% | | |
| 53.16% | 48.50% | 47.84% | 50.54% | 52.58% | 49.05% | 48.36% | 51.87% | 51.76% | 48.93% | 48.59% | 51.18% | 49.31% | 46.8% ~ 51.8% |
| -0.7% | -0.5% | -4.2% | -0.3% | -1.1% | 1.1% | 1.1% | 2.6% | -1.6% | -0.2% | 0.5% | -1.3% | | |
| 30.76% | 32.38% | 33.81% | 31.66% | 30.18% | 32.70% | 33.94% | 32.10% | 32.02% | 33.22% | 34.33% | 32.59% | 36.26% | 34.4% ~ 38.1% |
| 4.6% | 1.8% | 2.2% | 0.6% | -1.9% | 1.0% | 0.4% | 1.4% | 6.1% | 1.6% | 1.1% | 1.5% | | |
| 60.69% | 61.22% | 61.64% | 60.53% | 61.51% | 62.39% | 62.81% | 61.57% | 61.79% | 62.09% | 62.51% | 61.58% | 74.48% | 70.8% ~ 78.2% |
| 0.2% | 0.4% | 0.2% | 0.0% | 1.3% | 1.9% | 1.9% | 1.7% | 0.5% | -0.5% | -0.5% | 0.0% | | |
| 35.28% | 37.11% | 38.68% | 36.57% | 33.73% | 36.15% | 37.44% | 35.62% | 34.88% | 35.84% | 37.21% | 35.50% | 47.16% | 44.8% ~ 49.5% |
| 2.6% | 0.6% | 0.5% | -0.4% | -4.4% | -2.6% | -3.2% | -2.6% | 3.4% | -0.9% | -0.6% | -0.3% | | |
| 72.60% | 73.51% | 73.90% | 73.84% | 74.29% | 74.15% | 74.56% | 74.01% | 75.33% | 75.93% | 76.17% | 75.80% | 73.47% | 69.8% ~ 77.1% |
| 0.3% | 0.5% | 0.4% | 1.1% | 2.3% | 0.9% | 0.9% | 0.2% | 1.4% | 2.4% | 2.2% | 2.4% | | |
| 60.06% | 61.97% | 65.70% | 61.12% | 60.50% | 61.98% | 66.20% | 61.29% | 60.41% | 61.32% | 66.34% | 61.45% | 60.48% | 57.5% ~ 63.5% |
| 0.1% | 1.2% | -0.5% | 0.0% | 0.7% | 0.0% | 0.8% | 0.3% | -0.1% | -1.1% | 0.2% | 0.3% | | |
| 45.27% | 50.59% | 51.27% | 48.67% | 45.76% | 50.14% | 50.93% | 47.55% | 46.92% | 50.30% | 50.70% | 48.20% | 50.69% | 48.2% ~ 53.2% |
| 0.5% | 0.4% | 4.1% | 0.0% | 1.1% | -0.9% | -0.6% | -2.3% | 2.5% | 0.3% | -0.5% | 1.4% | | |
| 2.24% | 2.19% | 2.20% | 2.00% | 2.40% | 2.18% | 2.19% | 1.99% | 2.02% | 2.10% | 2.19% | 1.96% | 2.07% | 2.0% ~ 2.2% |
| 1.6% | 4.0% | 0.7% | 5.3% | 7.3% | -0.5% | -0.4% | -0.4% | -15.9% | -3.5% | 0.1% | -1.3% | | |
| 6.24% | 6.13% | 5.95% | 5.63% | 6.62% | 5.95% | 5.86% | 5.57% | 5.71% | 5.70% | 5.82% | 5.60% | 4.80% | 4.6% ~ 5.0% |
| -1.9% | 4.0% | -0.7% | 4.0% | 6.1% | -2.9% | -1.4% | -1.0% | -13.7% | -4.2% | -0.7% | 0.5% | | |
| 1.99 | 2.06 | 2.08 | 2.02 | 2.01 | 2.06 | 2.07 | 2.01 | 2.00 | 2.04 | 2.07 | 2.01 | 3.35 | 3.18 ~ 3.52 |
| 0.7% | 1.2% | 0.4% | 0.3% | 0.7% | -0.2% | -0.5% | -0.4% | -0.2% | -0.7% | -0.1% | -0.2% | | |
| 2.02 | 2.09 | 2.11 | 2.05 | 2.04 | 2.08 | 2.11 | 2.05 | 2.04 | 2.08 | 2.10 | 2.04 | 3.36 | 3.19 ~ 3.53 |
| 0.7% | 1.1% | 0.4% | 0.4% | 1.1% | -0.1% | 0.0% | -0.2% | -0.2% | -0.4% | -0.2% | -0.2% | | |
| 1.80 | 1.88 | 1.91 | 1.85 | 1.87 | 1.93 | 1.94 | 1.89 | 1.87 | 1.91 | 1.94 | 1.88 | 3.55 | 3.37 ~ 3.73 |
| 1.4% | 1.7% | 1.7% | 1.2% | 3.4% | 2.4% | 1.8% | 2.5% | 0.4% | -0.8% | -0.1% | -0.9% | | |
| 3.06 | 3.08 | 3.14 | 3.11 | 3.10 | 3.11 | 3.18 | 3.09 | 3.11 | 3.15 | 3.19 | 3.14 | 7.97 | 7.57 ~ 8.37 |
| -1.9% | -1.9% | -2.0% | -0.2% | 1.4% | 1.1% | 1.4% | -0.5% | 0.2% | 1.0% | 0.3% | 1.5% | | |
| 1.51 | 1.58 | 1.52 | 1.47 | 1.22 | 1.21 | 1.20 | 1.17 | 1.15 | 1.18 | 1.17 | 1.14 | 1.06 | 1.01 ~ 1.11 |
| -1.4% | 0.9% | -3.5% | -4.9% | -18.9% | -23.5% | -21.1% | -20.6% | -6.0% | -2.2% | -2.5% | -2.2% | | |
| 6.52% | 7.10% | 7.37% | 6.95% | | | | | | | | | 10.09% | 9.6% ~ 10.6% |
| 0.7% | -1.3% | -2.1% | -0.4% | | | | | | | | | | |
| 7.03% | 7.55% | 7.55% | 7.43% | | | | | | | | | 10.77% | 10.2% ~ 11.3% |
| -1.2% | -1.9% | -2.2% | 0.0% | | | | | | | | | | |
| 14.16% | 14.67% | 14.67% | 14.55% | | | | | | | | | 21.63% | 20.6% ~ 22.7% |
| -3.9% | -4.2% | -4.8% | -1.7% | | | | | | | | | | |
| 8.33% | 8.89% | 8.73% | 8.74% | | | | | | | | | 13.64% | 13.0% ~ 14.3% |
| -2.2% | -2.7% | -3.1% | -0.3% | | | | | | | | | | |

一、西醫基層與醫院財務風險監控指標值統計表(含門診透析)(續3)

| 監控指標項目 | | 計算公式定義 | 值 成長率 |
|-------------------------|-----------------------|--|----------|
| (四)依急診及檢傷分類指標：註3 | | | |
| 87 | 急診就診率－醫院 | 醫院急診件數/西醫門診件數 | 值 成長率 |
| 88 | 急診就診率－基層 | 基層急診件數/西醫門診件數 | 值 成長率 |
| 89 | 醫院未區分檢傷分類急診案件占急診量百分比 | 98年以前定義:診察費項目代號00201A、00202A、00203A、00204A以外之門診件數/急診件數;99年定義:診 | 值 成長率 |
| 90 | 醫院檢傷分類第一級急診案件占急診量百分比 | 98年以前定義:診察費項目代號00201A件數/急診件數;99年定義:診察費項目代號00201(A/B)件數/急診件數 | 值 成長率 |
| 91 | 醫院檢傷分類第二級急診案件占急診量百分比 | 98年以前定義:診察費項目代號00202A件數/急診件數;99年定義:診察費項目代號00202(A/B)件數/急診件數 | 值 成長率 |
| 92 | 醫院檢傷分類第三級急診案件占急診量百分比 | 98年以前定義:診察費項目代號00203A件數/急診件數;99年定義:診察費項目代號00203(AB)件數/急診件數 | 值 成長率 |
| 93 | 醫院檢傷分類第四級急診案件占急診量百分比 | 98年以前定義:診察費項目代號00204A件數/急診件數;99年定義:診察費項目代號00204(A/B)件數/急診件數 | 值 成長率 |
| 93-1 | 醫院檢傷分類第五級急診案件占急診量百分比 | 99年新增項目定義:診察費項目代號00225B件數/急診件數 | 值 成長率 |
| 94 | 醫院未區分檢傷分類急診點數占急診點數百分比 | 98年以前定義:診察費項目代號00201A、00202A、00203A、00204A以外之門診點數/急診點數;99年定義:診 | 值 成長率 |
| 95 | 醫院檢傷分類第一級急診點數占急診點數百分比 | 98年以前定義:診察費項目代號00201A點數/急診點數;99年定義:診察費項目代號00201(A/B)點數/急診點數 | 值 成長率 |
| 96 | 醫院檢傷分類第二級急診點數占急診點數百分比 | 98年以前定義:診察費項目代號00202A點數/急診點數;99年定義:診察費項目代號00202(A/B)點數/急診點數 | 值 成長率 |
| 97 | 醫院檢傷分類第三級急診點數占急診點數百分比 | 98年以前定義:診察費項目代號00203A點數/急診點數;99年定義:診察費項目代號00203(AB)點數/急診點數 | 值 成長率 |
| 98 | 醫院檢傷分類第四級急診點數占急診點數百分比 | 98年以前定義:診察費項目代號00204A點數/急診點數;99年定義:診察費項目代號00204(A/B)點數/急診點數 | 值 成長率 |
| 98-1 | 醫院檢傷分類第五級急診點數占急診點數百分比 | 99年新增項目定義:診察費項目代號00225B點數/急診點數 | 值 成長率 |
| 二、醫師人數指標：註5 | | | |
| 99 | 基層醫師人數 | | 值 成長率 |
| 100 | 醫院醫師人數 | | 值 成長率 |
| 101 | 醫院與基層醫師人數比 | 醫院醫師數/基層醫師數 | 值 成長率 |

註1：初級/初次級照護案件分類指標：

依費協會委託研究計畫「總額支付制度下建立基層與醫院門診分及醫療指標之研究」(DOH92-CA-1002)成果報告中定義A類項目，排除「急診案件」、主診斷碼開頭為E之「外傷案件」，再依台灣醫學中心協會建議調整後之定義。

註2：檢傷分類指標：因西醫基層僅申報案件分類02，未申報診察項目代號，故無法區分各項檢傷分類指標值。

註3：季平均值採90-93年上半年共12季資料(扣除SARS影響期92Q2與92Q3兩季)數值平均。

註4：實際投保人口數以各季季中實際投保人口數計算。

註5：醫院與基層醫師人數為健保署醫事人員主檔上登錄之有效醫師數(西醫師)，採各季季中資料。

| 104年各季 | | | | 105年各季 | | | | 106年各季 | | | | 季平均值 (90-93上半) | 建議容許值= 季平均值±5% |
|--------|--------|-------|--------|--------|-------|-------|-------|--------|--------|--------|--------|-------------------|-------------------|
| 104Q1 | 104Q2 | 104Q3 | 104Q4 | 105Q1 | 105Q2 | 105Q3 | 105Q4 | 106Q1 | 106Q2 | 106Q3 | 106Q4 | | |
| 2.24% | 2.19% | 2.20% | 2.00% | 2.40% | 2.18% | 2.19% | 1.99% | 2.02% | 2.10% | 2.19% | 1.96% | 2.07% | 1.96% ~ 2.17% |
| 1.6% | 4.0% | 0.7% | 5.3% | 7.3% | -0.5% | -0.4% | -0.4% | -15.9% | -3.5% | 0.1% | -1.3% | | |
| 0.01% | 0.01% | 0.01% | 0.01% | 0.01% | 0.01% | 0.01% | 0.01% | 0.01% | 0.01% | 0.01% | 0.01% | 0.01% | 0.01% ~ 0.01% |
| -24.0% | -7.7% | -7.4% | 5.9% | 19.2% | 14.9% | 6.6% | 6.3% | -10.2% | -4.2% | 4.6% | 3.6% | | |
| 7.93% | 8.16% | 8.25% | 8.16% | 7.90% | 8.38% | 8.36% | 8.26% | 8.34% | 8.41% | 8.31% | 8.61% | 49.21% | 46.7% ~ 51.7% |
| -3.6% | -1.8% | 0.6% | 2.6% | -0.4% | 2.7% | 1.3% | 1.2% | 5.6% | 0.4% | -0.5% | 4.2% | | |
| 2.0% | 2.0% | 1.9% | 1.9% | 1.9% | 2.1% | 2.1% | 2.2% | 2.3% | 2.1% | 2.2% | 2.3% | 2.67% | 2.5% ~ 2.8% |
| 0.2% | 0.5% | -5.1% | -15.4% | -7.2% | 5.5% | 11.6% | 16.7% | 25.0% | 3.1% | 3.4% | 3.1% | | |
| 9.3% | 9.3% | 9.4% | 9.5% | 8.1% | 8.4% | 8.8% | 8.8% | 8.7% | 8.6% | 8.7% | 8.9% | 18.64% | 17.7% ~ 19.6% |
| -0.9% | -2.1% | -1.5% | -4.1% | -13.5% | -9.9% | -6.0% | -7.0% | 7.7% | 1.6% | -1.7% | 1.1% | | |
| 62.7% | 62.4% | 62.0% | 62.2% | 62.4% | 62.0% | 62.5% | 62.9% | 63.1% | 63.9% | 64.6% | 63.9% | 28.91% | 27.5% ~ 30.4% |
| 3.7% | 3.0% | 1.4% | 1.5% | -0.5% | -0.5% | 0.8% | 1.1% | 1.1% | 3.0% | 3.3% | 1.7% | | |
| 16.7% | 16.9% | 17.2% | 17.0% | 18.3% | 17.7% | 16.8% | 16.6% | 16.2% | 15.8% | 15.1% | 15.1% | 0.57% | 0.5% ~ 0.6% |
| -9.0% | -6.7% | -3.1% | -2.1% | 9.6% | 4.5% | -2.1% | -2.6% | -11.5% | -10.7% | -10.2% | -8.9% | | |
| 1.3% | 1.2% | 1.3% | 1.3% | 1.4% | 1.4% | 1.4% | 1.3% | 1.3% | 1.2% | 1.2% | 1.2% | | |
| -13.5% | -17.5% | -7.2% | -3.3% | 9.6% | 11.4% | 6.9% | 0.3% | -8.0% | -13.2% | -17.4% | -7.7% | | |
| 12.6% | 13.5% | 13.3% | 12.8% | 12.7% | 14.3% | 13.7% | 13.6% | 13.9% | 14.3% | 14.3% | 14.8% | 42.26% | 40.1% ~ 44.4% |
| -0.4% | 5.1% | 7.0% | 6.9% | 0.6% | 6.3% | 3.4% | 6.8% | 9.4% | -0.4% | 4.1% | 9.0% | | |
| 6.0% | 5.7% | 5.4% | 5.5% | 6.0% | 5.7% | 5.7% | 6.0% | 6.3% | 5.7% | 5.7% | 6.0% | 7.61% | 7.2% ~ 8.0% |
| -2.9% | 0.4% | -6.1% | -10.2% | 0.0% | 0.0% | 6.3% | 8.3% | 4.6% | -1.4% | 0.3% | -0.5% | | |
| 16.2% | 15.7% | 16.0% | 16.1% | 14.8% | 14.4% | 14.9% | 14.9% | 15.0% | 14.6% | 14.6% | 15.2% | 26.41% | 25.1% ~ 27.7% |
| 1.6% | -1.5% | -0.4% | -2.6% | -8.7% | -8.2% | -6.4% | -7.2% | 1.7% | 1.2% | -2.1% | 1.8% | | |
| 55.0% | 54.9% | 55.1% | 55.4% | 55.4% | 54.7% | 55.3% | 55.3% | 54.8% | 55.8% | 56.0% | 54.7% | 23.43% | 22.3% ~ 24.6% |
| 1.8% | 0.7% | 0.0% | 1.2% | 0.7% | -0.4% | 0.4% | -0.2% | -1.0% | 2.1% | 1.3% | -1.0% | | |
| 9.7% | 9.7% | 9.8% | 9.7% | 10.6% | 10.3% | 9.8% | 9.7% | 9.5% | 9.2% | 8.9% | 8.8% | 0.29% | 0.3% ~ 0.3% |
| -7.9% | -6.6% | -3.8% | -4.0% | 9.4% | 6.7% | 0.1% | -0.1% | -10.3% | -10.7% | -9.0% | -8.5% | | |
| 0.5% | 0.5% | 0.5% | 0.5% | 0.5% | 0.5% | 0.5% | 0.5% | 0.4% | 0.4% | 0.4% | 0.4% | | |
| -22.8% | -18.7% | -8.8% | -5.7% | 5.4% | 0.3% | -3.9% | -6.0% | -17.6% | -17.6% | -18.7% | -17.9% | | |
| 14908 | 14898 | 15004 | 15111 | 15139 | 15177 | 15222 | 15337 | 15386 | 15443 | 15545 | 15597 | | |
| 1.8% | 1.3% | 1.6% | 1.5% | 1.5% | 1.9% | 1.5% | 1.5% | 1.6% | 1.8% | 2.1% | 1.7% | | |
| 27080 | 27093 | 26999 | 27487 | 27816 | 27795 | 27742 | 28558 | 28509 | 28592 | 28560 | 29538 | | |
| 2.6% | 2.6% | 2.7% | 1.8% | 2.7% | 2.6% | 2.8% | 3.9% | 2.5% | 2.9% | 2.9% | 3.4% | | |
| 1.82 | 1.82 | 1.80 | 1.82 | 1.84 | 1.83 | 1.82 | 1.86 | 1.85 | 1.85 | 1.84 | 1.89 | | |
| 0.8% | 1.3% | 1.1% | 0.3% | 1.2% | 0.7% | 1.3% | 2.4% | 0.8% | 1.1% | 0.8% | 1.7% | | |

二、醫院與診所改變特約層級指標

| 監控指標項目 | | 計算公式定義 | 值 成長率 | 104年各季 | | | |
|--------------------|---|--------|----------|--------|-------|-------|-------|
| | | | | 104Q1 | 104Q2 | 104Q3 | 104Q4 |
| 102 基層醫師平均服務人次 | (基層門診就醫人次/基層醫師數) | 值 | | 3,354 | 3,265 | 3,003 | 3,282 |
| | | 成長率 | | -6.8% | -2.6% | -3.2% | -0.2% |
| 103 醫院醫師平均服務人次 | (醫院門診就醫人次/醫院醫師數) | 值 | | 1,069 | 1,141 | 1,119 | 1,129 |
| | | 成長率 | | 2.0% | 2.4% | 1.0% | 3.3% |
| 104 基層醫師平均服務點數(百萬) | 西醫基層門診就醫點數(含藥局)/基層醫師數 | 值 | | 2.11 | 2.11 | 2.02 | 2.14 |
| | | 成長率 | | -1.8% | -0.7% | -0.6% | 0.7% |
| 105 醫院醫師平均服務點數(百萬) | 西醫醫院門診就醫點數(含藥局)/醫院醫師數 | 值 | | 2.26 | 2.35 | 2.37 | 2.42 |
| | | 成長率 | | 3.6% | 2.3% | 2.5% | 4.1% |
| 106 基層與醫院醫師平均服務人次比 | 【西醫基層門診就醫人次/基層醫師數】/【醫院門診就醫人次/醫院醫師數】 | 值 | | 3.14 | 2.86 | 2.68 | 2.91 |
| | | 成長率 | | -8.7% | -4.9% | -4.2% | -3.4% |
| 107 基層與醫院醫師平均服務點數比 | 【西醫基層門診就醫點數(含藥局)/基層醫師數】/【醫院門診就醫點數(含藥局)/醫院醫師數】 | 值 | | 0.93 | 0.90 | 0.85 | 0.88 |
| | | 成長率 | | -5.3% | -3.0% | -3.1% | -3.3% |

註1：醫院與基層醫師人數=健保署醫事人員主檔上登錄之有效醫事人員數，採各季季中資料。

註2：季最小值，季平均值，季中位數，季最大值，季標準差為90-93上半年共14季資料之統計量(不扣92Q2與92Q3)。

註3：資料來自健保署二代倉儲。

| 105年各季 | | | | 106年各季 | | | | 季 最小值 | 季 平均值 | 季 中位數 | 季 最大值 | 標準差 |
|--------|-------|-------|-------|--------|-------|-------|-------|----------|----------|----------|----------|------|
| 105Q1 | 105Q2 | 105Q3 | 105Q4 | 106Q1 | 106Q2 | 106Q3 | 106Q4 | | | | | |
| 3,550 | 3,187 | 2,967 | 3,252 | 3,187 | 3,123 | 3,009 | 3,158 | | | | | |
| 5.8% | -2.4% | -1.2% | -0.9% | -10.2% | -2.0% | 1.4% | -2.9% | | | | | |
| 1,116 | 1,150 | 1,133 | 1,153 | 1,129 | 1,183 | 1,199 | 1,171 | | | | | |
| 4.4% | 0.9% | 1.2% | 2.1% | 1.2% | 2.8% | 5.9% | 1.6% | | | | | |
| 2.16 | 2.12 | 2.06 | 2.19 | 2.14 | 2.18 | 2.16 | 2.22 | 1.56 | 1.74 | 1.69 | 2.04 | 0.17 |
| 2.5% | 0.6% | 1.8% | 2.2% | -0.9% | 2.6% | 4.8% | 1.2% | | | | | |
| 2.39 | 2.48 | 2.51 | 2.58 | 2.56 | 2.68 | 2.77 | 2.75 | 1.40 | 1.57 | 1.57 | 1.82 | 0.12 |
| 5.4% | 5.4% | 5.9% | 6.4% | 7.4% | 7.9% | 10.4% | 6.6% | | | | | |
| 3.18 | 2.77 | 2.62 | 2.82 | 2.82 | 2.64 | 2.51 | 2.70 | 2.95 | 3.23 | 3.21 | 3.58 | 0.20 |
| 1.4% | -3.2% | -2.4% | -2.9% | -11.3% | -4.7% | -4.2% | -4.4% | | | | | |
| 0.90 | 0.86 | 0.82 | 0.85 | 0.83 | 0.81 | 0.78 | 0.81 | 0.97 | 1.09 | 1.09 | 1.23 | 0.08 |
| -2.8% | -4.6% | -3.9% | -3.9% | -7.7% | -4.9% | -5.0% | -5.1% | | | | | |

拾、門診透析服務

一、醫療利用概況 (一)

| 項目 | 年 | 102 | | 103 | | 104 | | 105 | | 106 | |
|------------------|---|--------|-----|--------|------|--------|-------|--------|-------|--------|-------|
| | | 值 | 成長率 | 值 | 成長率 | 值 | 成長率 | 值 | 成長率 | 值 | 成長率 |
| 案件數(千件) | | 839.41 | | 863.03 | 2.8% | 889.18 | 3.0% | 915.99 | 3.0% | 942.05 | 2.8% |
| --醫院 | | 489.72 | | 498.48 | 1.8% | 509.57 | 2.2% | 518.75 | 1.8% | 528.32 | 1.8% |
| --基層 | | 349.70 | | 364.55 | 4.2% | 379.62 | 4.1% | 397.25 | 4.6% | 413.73 | 4.1% |
| 費用點數(百萬點) | | 38,709 | | 39,905 | 3.1% | 41,156 | 3.1% | 42,515 | 3.3% | 43,499 | 2.3% |
| --醫院 | | 22,194 | | 22,674 | 2.2% | 23,231 | 2.5% | 23,720 | 2.1% | 24,065 | 1.5% |
| --基層 | | 16,515 | | 17,232 | 4.3% | 17,925 | 4.0% | 18,795 | 4.9% | 19,435 | 3.4% |
| 平均每人就醫費用點數 | | 1,673 | | 1,715 | 2.5% | 1,754 | 2.3% | 1,805 | 2.9% | 1,840 | 1.9% |
| --醫院 | | 959 | | 974 | 1.6% | 990 | 1.6% | 1,007 | 1.7% | 1,018 | 1.0% |
| --基層 | | 714 | | 740 | 3.8% | 764 | 3.2% | 798 | 4.5% | 822 | 3.0% |
| 就醫人數 | | 77,528 | | 79,963 | 3.1% | 82,221 | 2.8% | 85,099 | 3.5% | 87,455 | 2.8% |
| --醫院 | | 49,962 | | 51,048 | 2.2% | 52,057 | 2.0% | 53,274 | 2.3% | 54,123 | 1.6% |
| --基層 | | 34,510 | | 35,703 | 3.5% | 37,419 | 4.8% | 39,211 | 4.8% | 40,852 | 4.2% |
| 就醫率 | | 0.34% | | 0.34% | ... | 0.35% | ... | 0.36% | ... | 0.37% | ... |
| --醫院 | | 0.22% | | 0.22% | ... | 0.22% | ... | 0.23% | ... | 0.23% | ... |
| --基層 | | 0.15% | | 0.15% | ... | 0.16% | ... | 0.17% | ... | 0.17% | ... |
| 就醫者平均每人費用點數 (千點) | | 499 | | 499 | 0.0% | 501 | 0.3% | 500 | -0.2% | 497 | -0.4% |
| --醫院 | | 444 | | 444 | 0.0% | 446 | 0.5% | 445 | -0.2% | 445 | -0.1% |
| --基層 | | 478 | | 483 | 0.9% | 479 | -0.7% | 479 | 0.1% | 476 | -0.7% |

資料來源：中央健康保險署倉儲資料。

註：1.本表之門診透析治療案件數及利用點數為，門診案件類別申報為 '05' 洗腎案件者。

2.費用點數含交付機構點數。

二、醫療利用概況 (二)

| 項目 | 年 | 102 | | 103 | | 104 | | 105 | | 106 | |
|-----------|---|--------|-----|--------|------|--------|-------|--------|-------|--------|-------|
| | | 值 | 成長率 | 值 | 成長率 | 值 | 成長率 | 值 | 成長率 | 值 | 成長率 |
| 案件數(千件) | | | | | | | | | | | |
| --血液透析 | | 758.36 | | 779.50 | 2.8% | 805.31 | 3.3% | 831.43 | 3.2% | 857.86 | 3.2% |
| --腹膜透析 | | 68.26 | | 69.00 | 1.1% | 69.19 | 0.3% | 69.11 | -0.1% | 69.15 | 0.1% |
| --兩者 | | 12.76 | | 13.60 | 6.6% | 14.67 | 7.9% | 15.78 | 7.6% | 15.33 | -2.8% |
| 費用點數(百萬點) | | | | | | | | | | | |
| --血液透析 | | 35,569 | | 36,670 | 3.1% | 37,903 | 3.4% | 39,188 | 3.4% | 40,147 | 2.4% |
| --腹膜透析 | | 2,672 | | 2,735 | 2.4% | 2,749 | 0.5% | 2,754 | 0.2% | 2,794 | 1.4% |
| --兩者 | | 463 | | 497 | 7.2% | 545 | 9.7% | 585 | 7.4% | 569 | -2.8% |
| 就醫人數 | | | | | | | | | | | |
| --血液透析 | | 70,000 | | 72,176 | 3.1% | 74,501 | 3.2% | 77,305 | 3.8% | 79,681 | 3.1% |
| --腹膜透析 | | 6,437 | | 6,558 | 1.9% | 6,537 | -0.3% | 6,525 | -0.2% | 6,565 | 0.6% |
| --兩者 | | 1,088 | | 1,157 | 6.3% | 1,240 | 7.2% | 1,317 | 6.2% | 1,262 | -4.2% |

資料來源：中央健康保險署倉儲資料。

註：1.本表之血液透析治療案件數及利用點數為，門診案件類別申報為 '05' 洗腎案件且申報醫令代碼為 '58001C','58019C','58020C','58021C','58022C','58023C','58024C','58025C','58027C','58029C'任一者。

2.本表之腹膜透析治療案件數及利用點數為，門診案件類別申報為 '05' 洗腎案件且申報醫令代碼為 '58002C','58011A','58011B','58011C','58017A','58017B','58017C','58026C','58028C'任一者。

一、醫療利用概況 (續一)

| 項目 | 年(季) | | 106 | | 106Q1 | | 106Q2 | | 106Q3 | | 106Q4 | |
|-----------------|--------|-------|--------|-------|--------|-------|--------|-------|--------|-------|-------|-----|
| | 值 | 成長率 | 值 | 成長率 | 值 | 成長率 | 值 | 成長率 | 值 | 成長率 | 值 | 成長率 |
| 案件數(千件) | 942.05 | 2.8% | 234.55 | 2.9% | 235.51 | 2.9% | 235.51 | 2.7% | 236.48 | 2.8% | | |
| --醫院 | 528.32 | 1.8% | 132.02 | 1.8% | 132.31 | 1.9% | 131.91 | 1.9% | 132.08 | 1.7% | | |
| --基層 | 413.73 | 4.1% | 102.53 | 4.3% | 103.20 | 4.3% | 103.60 | 3.7% | 104.39 | 4.3% | | |
| 費用點數(百萬點) | 43,499 | 2.3% | 10,651 | 1.9% | 10,869 | 3.0% | 11,025 | 2.7% | 10,955 | 1.7% | | |
| --醫院 | 24,065 | 1.5% | 5,923 | 1.0% | 6,023 | 2.1% | 6,085 | 1.9% | 6,034 | 0.8% | | |
| --基層 | 19,435 | 3.4% | 4,727 | 3.0% | 4,846 | 4.1% | 4,940 | 3.7% | 4,921 | 2.9% | | |
| 平均每人就醫費用點數 | 1,840 | 1.9% | 451 | 1.5% | 460 | 2.6% | 466 | 2.2% | 462 | 1.3% | | |
| --醫院 | 1,018 | 1.0% | 251 | 0.7% | 255 | 1.7% | 257 | 1.4% | 255 | 0.4% | | |
| --基層 | 822 | 3.0% | 200 | 2.6% | 205 | 3.7% | 209 | 3.1% | 208 | 2.4% | | |
| 就醫人數 | 87,455 | 2.8% | 78,132 | 2.4% | 78,622 | 3.0% | 78,692 | 3.1% | 79,153 | 2.8% | | |
| --醫院 | 54,123 | 1.6% | 45,748 | 1.1% | 45,897 | 2.3% | 45,623 | 2.0% | 45,745 | 1.8% | | |
| --基層 | 40,852 | 4.2% | 35,088 | 3.6% | 35,266 | 4.4% | 35,327 | 4.1% | 35,651 | 4.6% | | |
| 就醫率 | 0.37% | ... | 0.33% | ... | 0.33% | ... | 0.33% | ... | 0.33% | ... | | |
| --醫院 | 0.23% | ... | 0.19% | ... | 0.19% | ... | 0.19% | ... | 0.19% | ... | | |
| --基層 | 0.17% | ... | 0.15% | ... | 0.15% | ... | 0.15% | ... | 0.15% | ... | | |
| 就醫者平均每人費用點數(千點) | 497 | -0.4% | 136 | -0.5% | 138 | -0.1% | 140 | -0.4% | 138 | -1.1% | | |
| --醫院 | 445 | -0.1% | 129 | -0.1% | 131 | -0.2% | 133 | -0.1% | 132 | -0.9% | | |
| --基層 | 476 | -0.7% | 135 | -0.6% | 137 | -0.3% | 140 | -0.4% | 138 | -1.7% | | |

資料來源：中央健康保險署倉儲資料。

註：1.本表之門診透析治療案件數及利用點數為，門診案件類別申報為'05'洗腎案件者。

2.費用點數含交付機構點數。

二、醫療利用概況 (續二)

| 項目 | 年(季) | | 106 | | 106Q1 | | 106Q2 | | 106Q3 | | 106Q4 | |
|-----------|--------|-------|--------|--------|--------|-------|--------|-------|--------|-------|-------|-----|
| | 值 | 成長率 | 值 | 成長率 | 值 | 成長率 | 值 | 成長率 | 值 | 成長率 | 值 | 成長率 |
| 案件數(千件) | | | | | | | | | | | | |
| --血液透析 | 857.86 | 3.2% | 214.11 | 3.2% | 214.63 | 3.3% | 214.25 | 3.0% | 214.88 | 3.2% | | |
| --腹膜透析 | 69.15 | 0.1% | 16.96 | 0.8% | 17.18 | -0.1% | 17.42 | -0.2% | 17.59 | -0.2% | | |
| --兩者 | 15.33 | -2.8% | 3.55 | -3.5% | 3.78 | -2.9% | 3.92 | -2.4% | 4.08 | -2.6% | | |
| 費用點數(百萬點) | | | | | | | | | | | | |
| --血液透析 | 40,147 | 2.4% | 9,847 | 1.9% | 10,042 | 3.1% | 10,175 | 2.9% | 10,084 | 1.9% | | |
| --腹膜透析 | 2,794 | 1.4% | 679 | 1.8% | 691 | 1.6% | 706 | 1.2% | 718 | 1.2% | | |
| --兩者 | 569 | -2.8% | 128 | -1.6% | 139 | -2.5% | 147 | -2.9% | 156 | -3.8% | | |
| 就醫人數 | | | | | | | | | | | | |
| --血液透析 | 79,681 | 3.1% | 71,365 | 2.6% | 71,837 | 3.3% | 71,966 | 3.5% | 72,439 | 3.2% | | |
| --腹膜透析 | 6,565 | 0.6% | 6,408 | 0.6% | 6,447 | 0.5% | 6,409 | -0.1% | 6,369 | -0.8% | | |
| --兩者 | 1,262 | -4.2% | 417 | -10.7% | 405 | -2.9% | 386 | -6.1% | 408 | 2.0% | | |

資料來源：中央健康保險署倉儲資料。

註：1.本表之血液透析治療案件數及利用點數為，門診案件類別申報為'05'洗腎案件且申報醫令代碼為'58001C','58019C','58020C','58021C','58022C','58023C','58024C','58025C','58027C','58029C'任一者。

2.本表之腹膜透析治療案件數及利用點數為，門診案件類別申報為'05'洗腎案件且申報醫令代碼為'58002C','58011A','58011B','58011C','58017A','58017B','58017C','58026C','58028C'任一者。

三、門診透析治療供需概況

| 項目 \ 年 | 102 | 103 | | 104 | | 105 | | 106 | |
|---------------|--------|--------|--------------|--------|--------------|--------|--------------|--------|--------------|
| | 值 | 值 | 成長率 (變化率) | 值 | 成長率 (變化率) | 值 | 成長率 (變化率) | 值 | 成長率 (變化率) |
| 透析治療需求 | | | | | | | | | |
| 慢性腎衰竭重大傷病卡領證數 | 73,867 | 75,591 | 2.3% | 78,126 | 3.4% | 79,565 | 1.8% | 81,865 | 2.9% |
| 門診透析病人數 | 77,528 | 79,963 | 3.1% | 82,221 | 2.8% | 85,099 | 3.5% | 87,455 | 2.8% |
| -- 醫院 | 49,962 | 51,048 | 2.2% | 52,057 | 2.0% | 53,274 | 2.3% | 54,123 | 1.6% |
| -- 基層 | 34,510 | 35,703 | 3.5% | 37,419 | 4.8% | 39,211 | 4.8% | 40,852 | 4.2% |
| 新發個案數 | 10,684 | 10,661 | -0.2% | 11,182 | 4.9% | 11,589 | 3.6% | 11,877 | 2.5% |
| 發生率(每百萬人比率) | 457 | 455 | -0.5% | 476 | 4.6% | 492 | 3.4% | 504 | 2.3% |
| 盛行率(每百萬人比率) | 2,927 | 3,003 | 2.6% | 3,093 | 3.0% | 3,178 | 2.8% | 3,261 | 2.6% |
| 透析治療供給 | | | | | | | | | |
| 透析治療病床數 | 17,033 | 17,387 | 2.1% | 17,931 | 3.1% | 18,434 | 2.8% | 19,128 | 3.8% |
| -- 醫院 | 8,974 | 8,944 | -0.3% | 9,285 | 3.8% | 9,431 | 1.6% | 9,651 | 2.3% |
| -- 基層 | 8,059 | 8,443 | 4.8% | 8,646 | 2.4% | 9,003 | 4.1% | 9,477 | 5.3% |
| 門診透析治療特約醫師數 | 1,154 | 1,341 | 16.2% | 1,408 | 5.0% | 1,449 | 2.9% | 1,520 | 4.9% |
| -- 醫院 | ... | 786 | ... | 837 | 6.5% | 842 | 0.6% | 875 | 3.9% |
| -- 基層 | ... | 555 | ... | 571 | 2.9% | 607 | 6.3% | 645 | 6.3% |
| 門診透析治療特約院所數 | 578 | 592 | 2.4% | 602 | 1.7% | 616 | 2.3% | 645 | 4.7% |
| -- 醫院 | 250 | 251 | 0.4% | 252 | 0.4% | 254 | 0.8% | 257 | 1.2% |
| -- 基層 | 328 | 341 | 4.0% | 350 | 2.6% | 362 | 3.4% | 388 | 7.2% |

資料來源：中央健康保險署。

註：1. 慢性病腎衰竭重大傷病卡數為年底有效領證數，成長率係與前一年同期相比較。

2. 門診透析病人數為全年按 ID 歸戶之就醫人數。

3. 新發個案數、發生率及盛行率依據健保署定義。新增之個案認定則以首次連續 3 個月申報門診洗腎案件，並以連續之起始月認定為開始接受透析治療之起點。盛行率(當年透析人數)係指曾連續 3 個月透析且當年底有持續透析紀錄之人數 / 內政部年底人口數 *1000000。

4. 透析治療病床為醫事機構病床明細檔病床類別為 11E 透析治療病床之每年年底(12 月)之病床數。

5. 門診透析治療特約醫師數及特約院所數採各年底(12 月)資料。

三、門診透析治療供需概況 (續)

| 項目 | 年度 | 89 | 90 | 91 | 92 | 93 | 94 | 95 | 96 | 97 | 98 | 99 | 100 | 101 | 102 | 103 | 104 |
|-------------------|----|-------|-------|-------|-------|-------|-------|-------|-------|-------|-------|--------|--------|--------|--------|--------|--------|
| 新發個案數 | | 6,995 | 7,263 | 7,436 | 7,644 | 7,827 | 8,333 | 8,525 | 9,003 | 9,394 | 9,569 | 10,175 | 10,015 | 10,386 | 10,695 | 10,663 | 11,179 |
| -- <40歲 | | 633 | 688 | 540 | 555 | 475 | 539 | 505 | 515 | 509 | 531 | 536 | 501 | 503 | 518 | 490 | 498 |
| -- 40-64歲 | | 3,443 | 3,453 | 3,604 | 3,641 | 3,645 | 3,618 | 3,755 | 3,852 | 3,855 | 4,013 | 4,119 | 4,178 | 4,253 | 4,316 | 4,112 | 4,286 |
| -- 65-74歲 | | 1,809 | 1,930 | 1,946 | 2,024 | 2,056 | 2,322 | 2,205 | 2,362 | 2,509 | 2,341 | 2,501 | 2,376 | 2,501 | 2,581 | 2,597 | 2,786 |
| -- ≥75歲 | | 1,110 | 1,192 | 1,346 | 1,424 | 1,651 | 1,854 | 2,060 | 2,274 | 2,521 | 2,684 | 3,019 | 2,960 | 3,129 | 3,280 | 3,464 | 3,609 |
| 新發個案數年齡層占率 | | | | | | | | | | | | | | | | | |
| -- <40歲 | | 9.0% | 9.5% | 7.3% | 7.3% | 6.1% | 6.5% | 5.9% | 5.7% | 5.4% | 5.5% | 5.3% | 5.0% | 4.8% | 4.8% | 4.6% | 4.5% |
| -- 40-64歲 | | 49.2% | 47.5% | 48.5% | 47.6% | 46.6% | 43.4% | 44.0% | 42.8% | 41.0% | 41.9% | 40.5% | 41.7% | 40.9% | 40.4% | 38.6% | 38.3% |
| -- 65-74歲 | | 25.9% | 26.6% | 26.2% | 26.5% | 26.3% | 27.9% | 25.9% | 26.2% | 26.7% | 24.5% | 24.6% | 23.7% | 24.1% | 24.1% | 24.4% | 24.9% |
| -- ≥75歲 | | 15.9% | 16.4% | 18.1% | 18.6% | 21.1% | 22.2% | 24.2% | 25.3% | 26.8% | 28.0% | 29.7% | 29.6% | 30.1% | 30.7% | 32.5% | 32.3% |
| 透析發生率 | | | | | | | | | | | | | | | | | |
| --發生率(每百萬人口) | | 314 | 324 | 330 | 338 | 345 | 366 | 373 | 392 | 408 | 414 | 439 | 431 | 445 | 458 | 455 | 476 |
| --年齡標準化發生率(每百萬人口) | | 309 | 311 | 311 | 309 | 307 | 318 | 315 | 323 | 325 | 321 | 330 | 314 | 316 | 317 | 305 | 311 |
| 透析盛行率 | | | | | | | | | | | | | | | | | |
| --盛行率(每百萬人口) | | 1,379 | 1,532 | 1,679 | 1,825 | 1,962 | 2,110 | 2,248 | 2,390 | 2,525 | 2,668 | 2,812 | 2,923 | 3,031 | 3,136 | 3,218 | 3,317 |
| --年齡標準化盛行率(每百萬人口) | | 1,351 | 1,468 | 1,574 | 1,670 | 1,752 | 1,839 | 1,907 | 1,978 | 2,033 | 2,090 | 2,141 | 2,164 | 2,188 | 2,202 | 2,201 | 2,210 |
| 新發透析患者主診斷為糖尿病之比率 | | 33.3% | 35.3% | 38.1% | 39.2% | 40.0% | 42.7% | 43.2% | 43.9% | 46.1% | 45.8% | 45.3% | 45.9% | 45.7% | 45.0% | 45.5% | 45.3% |
| 透析患者開始透析之平均年齡 | | 59.7 | 59.9 | 60.9 | 61.1 | 62.1 | 62.7 | 63.2 | 63.7 | 64.3 | 64.5 | 65.2 | 65.2 | 65.6 | 65.7 | 66.3 | 66.3 |

資料來源：衛生福利部「2017台灣腎病年報」。

註：年齡標準化發生率及年齡標準化盛行率係依WHO 2000年世界人口結構為基準計算。

四、透析患者存活率

| 治療模式 | 國家 | 台灣 (2006-2010年透析患者1~5 年存活率) | | | | 歐洲 (2006~2010) | | 日本 (2010) | | 美國 (2006~2010) | |
|--------|----|-----------------------------|-------|-------|-------|----------------|-------|-----------|-----|----------------|-----|
| | | 1年 | 2年 | 3年 | 5年 | 5年 | 5年 | 5年 | 5年 | 5年 | 5年 |
| 透析患者 | | 90.0% | 79.6% | 70.7% | 55.2% | 42.20% | 60.8% | ... | ... | ... | ... |
| --血液透析 | | 89.2% | 78.5% | 69.4% | 53.5% | ... | ... | ... | ... | 41.8% | ... |
| --腹膜透析 | | 95.3% | 86.8% | 79.4% | 66.0% | ... | ... | ... | ... | 51.7% | ... |
| 移植 | | 96.5% | 94.6% | 93.7% | 89.8% | ... | ... | ... | ... | ... | ... |

資料來源：衛生福利部「2017台灣腎病年報」。

五、門診透析治療支出與每點支付金額

| 年季 | 預算數(或支付金額)(百萬元) | | | | 核付點數(百萬點) | | | | 核定非浮動點數(含自墊核退) | 腹膜透析 | | 一般服務結算 | |
|-------|-----------------|---------|-------|---------|-----------|-------|------|--------|----------------|------|-------|---------------|---------------|
| | 合計 | 品質保證保留款 | 一般服務 | 補住院透析點值 | 醫院 | 基層 | 自墊核退 | 合計 | | 浮動點數 | 非浮動點數 | (浮動項目)每點支付金額 | 平均點值 |
| 95Q1 | 6,605 | 62 | 6,543 | ... | 4,403 | 2,422 | 5.7 | 6,831 | 402 | ... | ... | 0.9552 | 0.9578 |
| 95Q2 | 6,998 | 66 | 6,932 | ... | 4,510 | 2,501 | 5.5 | 7,017 | 423 | ... | ... | 0.9871 | 0.9879 |
| 95Q3 | 6,995 | 66 | 6,929 | ... | 4,584 | 2,570 | 7.5 | 7,161 | 447 | ... | ... | 0.9655 | 0.9676 |
| 95Q4 | 7,123 | 67 | 7,056 | ... | 4,579 | 2,598 | 5.7 | 7,182 | 463 | ... | ... | 0.9910 | 0.9916 |
| 96Q1 | 6,795 | 40 | 6,755 | ... | 4,659 | 2,644 | 5.8 | 7,308 | 370 | 118 | 351 | 0.9154 | 0.9243 |
| 96Q2 | 7,194 | 42 | 7,152 | ... | 4,734 | 2,688 | 6.8 | 7,429 | 394 | 122 | 372 | 0.9565 | 0.9628 |
| 96Q3 | 7,199 | 42 | 7,157 | ... | 4,784 | 2,735 | 8.6 | 7,528 | 413 | 127 | 391 | 0.9433 | 0.9508 |
| 96Q4 | 7,333 | 43 | 7,290 | ... | 4,886 | 2,835 | 2.3 | 7,723 | 419 | 132 | 403 | 0.9360 | 0.9440 |
| 97Q1 | 7,005 | 41 | 6,952 | 13 | 4,871 | 2,873 | 0.2 | 7,744 | 429 | 137 | 417 | 0.8858 | 0.8977 |
| 97Q2 | 7,412 | 43 | 7,364 | 5 | 4,913 | 2,947 | 17.6 | 7,877 | 461 | 147 | 430 | 0.9253 | 0.9349 |
| 97Q3 | 7,428 | 43 | 7,380 | 4 | 4,987 | 3,052 | 6.8 | 8,046 | 463 | 154 | 445 | 0.9062 | 0.9172 |
| 97Q4 | 7,569 | 44 | 7,513 | 12 | 5,043 | 3,111 | 5.6 | 8,160 | 473 | 160 | 461 | 0.9109 | 0.9218 |
| 98Q1 | 7,461 | 21 | 7,424 | 16 | 4,965 | 3,102 | 6.3 | 8,073 | 479 | 166 | 468 | 0.9082 | 0.9197 |
| 98Q2 | 7,545 | 22 | 7,517 | 6 | 5,074 | 3,227 | 5.8 | 8,307 | 494 | 172 | 481 | 0.8922 | 0.9049 |
| 98Q3 | 7,628 | 22 | 7,604 | 2 | 5,126 | 3,378 | 5.5 | 8,510 | 508 | 178 | 495 | 0.8796 | 0.8935 |
| 98Q4 | 7,628 | 23 | 7,595 | 10 | 5,168 | 3,387 | 5.7 | 8,561 | 515 | 183 | 503 | 0.8725 | 0.8872 |
| 99Q1 | 7,611 | 12 | 7,599 | ... | 5,154 | 3,396 | 5.6 | 8,555 | 521 | 191 | 508 | 0.8732 | 0.8883 |
| 99Q2 | 7,696 | 12 | 7,684 | ... | 5,251 | 3,500 | 4.5 | 8,756 | 528 | 193 | 516 | 0.8617 | 0.8775 |
| 99Q3 | 7,780 | 12 | 7,768 | ... | 5,332 | 3,587 | 5.7 | 8,925 | 538 | 196 | 526 | 0.8540 | 0.8704 |
| 99Q4 | 7,781 | 12 | 7,768 | ... | 5,380 | 3,668 | 4.9 | 9,053 | 546 | 200 | 535 | 0.8405 | 0.8580 |
| 100Q1 | 7,611 | ... | 7,611 | ... | 5,297 | 3,612 | 3.7 | 8,913 | 553 | 149 | 541 | 0.8396 | 0.8539 |
| 100Q2 | 7,696 | ... | 7,696 | ... | 5,387 | 3,724 | 5.5 | 9,116 | 527 | 152 | 510 | 0.8298 | 0.8442 |
| 100Q3 | 7,780 | ... | 7,780 | ... | 5,470 | 3,816 | 6.2 | 9,292 | 514 | 153 | 496 | 0.8230 | 0.8373 |
| 100Q4 | 7,780 | ... | 7,780 | ... | 5,467 | 3,854 | 4.1 | 9,325 | 515 | 154 | 501 | 0.8197 | 0.8343 |
| 101Q1 | 7,752 | ... | 7,752 | ... | 5,456 | 3,891 | 5.3 | 9,352 | 517 | 210 | 504 | 0.8054 | 0.8289 |
| 101Q2 | 7,752 | ... | 7,752 | ... | 5,439 | 3,936 | 5.5 | 9,381 | 522 | 213 | 508 | 0.8021 | 0.8263 |
| 101Q3 | 7,837 | ... | 7,837 | ... | 5,379 | 3,921 | 6.4 | 9,307 | 526 | 214 | 512 | 0.8187 | 0.8420 |
| 101Q4 | 7,837 | ... | 7,837 | ... | 5,495 | 4,028 | 4.7 | 9,527 | 527 | 215 | 516 | 0.7981 | 0.8226 |
| 102Q1 | 7,841 | ... | 7,841 | ... | 5,416 | 3,972 | 3.9 | 9,392 | 524 | 217 | 513 | 0.8031 | 0.8349 |
| 102Q2 | 7,928 | ... | 7,928 | ... | 5,521 | 4,106 | 3.2 | 9,630 | 538 | 220 | 527 | 0.7902 | 0.8233 |
| 102Q3 | 8,015 | ... | 8,015 | ... | 5,608 | 4,202 | 3.2 | 9,813 | 537 | 221 | 527 | 0.7837 | 0.8168 |
| 102Q4 | 8,015 | ... | 8,015 | ... | 5,606 | 4,231 | 3.1 | 9,840 | 544 | 222 | 534 | 0.7809 | 0.8145 |
| 103Q1 | 8,131 | ... | 8,131 | ... | 5,535 | 4,188 | 3.0 | 9,726 | 540 | 223 | 530 | 0.8233 | 0.8361 |
| 103Q2 | 8,222 | ... | 8,222 | ... | 5,636 | 4,278 | 3.9 | 9,917 | 548 | 226 | 537 | 0.8158 | 0.8290 |
| 103Q3 | 8,312 | ... | 8,312 | ... | 5,705 | 4,350 | 3.5 | 10,059 | 552 | 227 | 541 | 0.8130 | 0.8263 |
| 103Q4 | 8,312 | ... | 8,312 | ... | 5,746 | 4,412 | 3.2 | 10,161 | 554 | 228 | 543 | 0.8042 | 0.8180 |
| 104Q1 | 8,136 | ... | 8,136 | ... | 5,663 | 4,335 | 3.2 | 10,000 | 628 | 227 | 538 | 0.8297 | 0.8432 |
| 104Q2 | 8,581 | ... | 8,581 | ... | 5,797 | 4,447 | 3.7 | 10,248 | 638 | 230 | 543 | 0.8177 | 0.8320 |
| 104Q3 | 8,651 | ... | 8,651 | ... | 5,880 | 4,560 | 3.9 | 10,443 | 642 | 231 | 546 | 0.8107 | 0.8254 |
| 104Q4 | 8,830 | ... | 8,830 | ... | 5,885 | 4,580 | 3.4 | 10,468 | 640 | 231 | 544 | 0.8087 | 0.8234 |
| 105Q1 | 8,445 | ... | 8,445 | ... | 5,860 | 4,583 | 3.4 | 10,446 | 637 | 233 | 540 | 0.7925 | 0.8084 |
| 105Q2 | 8,905 | ... | 8,905 | ... | 5,898 | 4,660 | 3.2 | 10,561 | 641 | 236 | 542 | 0.8303 | 0.8432 |
| 105Q3 | 8,980 | ... | 8,980 | ... | 5,969 | 4,757 | 3.9 | 10,730 | 652 | 237 | 548 | 0.8234 | 0.8369 |
| 105Q4 | 9,166 | ... | 9,166 | ... | 5,983 | 4,791 | 3.4 | 10,777 | 654 | 237 | 551 | 0.8382 | 0.8505 |
| 106Q1 | 8,782 | ... | 8,782 | ... | 5,920 | 4,722 | 4.6 | 10,646 | 640 | 236 | 549 | 0.8105 | 0.8248 |
| 106Q2 | 9,259 | ... | 9,259 | ... | 6,017 | 4,845 | 3.4 | 10,866 | 645 | 238 | 552 | 0.8402 | 0.8521 |
| 106Q3 | 9,340 | ... | 9,340 | ... | 6,084 | 4,940 | 4.2 | 11,028 | 651 | 238 | 555 | 0.8347 | 0.8470 |
| 106Q4 | 9,535 | ... | 9,535 | ... | 6,032 | 4,920 | 3.8 | 10,956 | 650 | 239 | 555 | 0.8599 | 0.8703 |

資料來源：中央健康保險署門診透析總額、醫院總額暨西醫基層總額每點支付金額結算說明表。

註：1. 醫院與西醫基層之門診透析服務自 92 年起，先各自切割分項預算後，合併預算執行。

2. (浮動項目) 每點支付金額 = [當季預算 - (藥費及議定點值核算之金額)] ÷ 浮動之服務項目核定總點數 (不含議定點值之浮動點數)。

3. 平均點值 = 當季預算 ÷ 所有服務之核定總點數 (含藥費金額)。101 及 102 年平均點值含鼓勵非外包經營之透析院所預算。

4. 核付點數合計欄含自墊核退點數。

5. 為推廣腹膜透析，96 年經健保局 (健保署前身) 門診透析總額聯合執行委員會議定腹膜透析每點 1.2 元核算 (藥費仍依藥價基準核算)，100 年起腹膜透析藥費及藥服費每點 1 元、追蹤處置費每點 1.1 元。103 年起腹膜透析之追蹤處理費改為每點 1 元支付。

6. 97~98 年醫院住院透析點值比照門診透析點值，差額從門診透析預算撥補。

7. 97 年新增透析重大傷病領證病患數較 96 年下降 0.72%，依品質保證保留款方案規定，得從該保留款 (1.71 億元) 中撥 5%(8,556,285 元)，併入 97 年第 4 季結算。

六、醫療品質指標

(一)血液透析

| 指標項目 | 項目 | 年 | 參考值(106年) | 監測結果 | | | | |
|----------------------------|---|----------------|---------------|--------|--------|--------|--------|--------|
| | | | | 102 | 103 | 104 | 105 | 106 |
| 專業醫療服務品質 | | | | | | | | |
| 營養狀態 血清白蛋白 (Albumin) | 受檢率 | | 89.23-100% | 98.45% | 98.89% | 99.37% | 98.91% | 98.67% |
| | BCG平均值 | | | 3.93 | 3.92 | 3.88 | 3.87 | 3.88 |
| | ≥3.5百分比 | | ≥84.51% | 89.75% | 89.66% | 94.03% | 93.78% | 93.95% |
| | BCP平均值 | | | 3.46 | 3.43 | 3.43 | 3.44 | 3.47 |
| | ≥3.0百分比 | | ≥83.51% | 87.38% | 86.06% | 92.86% | 92.71% | 94.25% |
| 尿素氮 透析效率-URR | 受檢率 | | 89.15-100% | 98.03% | 98.50% | 99.21% | 98.90% | 98.62% |
| | 平均值 | | | 74.45 | 74.75 | 74.94 | 75.10 | 74.95 |
| | ≥65%百分比 | | ≥88.99% | 95.70% | 96.40% | 98.85% | 98.91% | 98.90% |
| 貧血檢查-Hb | 受檢率 | | 89.41-100% | 98.50% | 98.98% | 99.50% | 99.19% | 98.91% |
| | 平均值 | | | 10.34 | 10.35 | 10.52 | 10.51 | 10.52 |
| | >8.5 g/dL之百分比 | | ≥88.70% | 93.80% | 93.80% | 98.59% | 98.52% | 98.55% |
| 住院率 (每100人月) | 住院次數 | | | 25,495 | 26,996 | ... | ... | ... |
| | 住院率 | | | 3.58% | 3.69% | ... | ... | ... |
| 跨院住院率 (每100人月) | 住院次數 | ≤10.59% (負向指標) | | 71,689 | 73,050 | 75,545 | 78,718 | 81,891 |
| | 住院率 | | | 9.71% | 9.61% | 9.60% | 9.69% | 9.77% |
| 同院住院率 (每100人月) | 住院次數 | ≤4.95% (負向指標) | | 34,262 | 34,579 | 35,529 | 36,110 | 36,946 |
| | 住院率 | | | 4.64% | 4.55% | 4.52% | 4.44% | 4.41% |
| 死亡率 (每100人月) | 透析時間<1年之死亡率 | ≤1.11% (負向指標) | | 1.02% | 1.01% | 1.02% | 1.00% | 1.03% |
| | 透析時間≥1年之死亡率 | ≤1.07% (負項指標) | | 0.94% | 0.97% | 0.95% | 0.99% | 1.00% |
| 瘻管重建率 (每100人月) | 瘻管重建個案數 | | | 1,406 | 1,914 | ... | ... | ... |
| | 瘻管重建率 | | | 0.20% | 0.26% | ... | ... | ... |
| 跨院瘻管重建率 (每100人月) | 瘻管重建個案數 | ≤0.57% (負向指標) | | 3,194 | 3,085 | 3,139 | 2,985 | 2,883 |
| | 瘻管重建率 | | | 0.56% | 0.53% | 0.53% | 0.48% | 0.45% |
| 同院瘻管重建率 (每100人月) | 瘻管重建個案數 | ≤0.15% (負向指標) | | 1,086 | 1,002 | 997 | 922 | 931 |
| | 瘻管重建率 | | | 0.16% | 0.14% | 0.14% | 0.12% | 0.12% |
| 脫離率 (百分比) | 腎功能恢復人數 | 參考指標 | | 87 | 92 | 96 | 94 | 138 |
| | 脫離率I--腎功能回復 | | | 1.07% | 1.09% | 1.17% | 1.08% | 1.50% |
| | 腎移植人數 | | | 208 | 189 | 185 | 187 | 225 |
| | 脫離率II--腎移植 | | | 0.33% | 0.29% | 0.28% | 0.27% | 0.32% |
| B型肝炎表面抗原轉陽率 | | | ≤0.40% (負向指標) | 0.21% | 0.15% | 0.32% | 0.40% | 0.38% |
| C型肝炎抗體轉陽率 | | | ≤0.71% (負向指標) | 0.53% | 0.44% | 0.65% | 0.64% | 0.59% |
| 55歲以下血液透析病患移植登錄率 | | | ≥20.11% | 26.63% | 16.19% | 21.32% | 23.37% | 25.34% |
| 鈣磷乘積 | 受檢率 | | - | ... | ... | ... | ... | 98.48% |
| | 鈣磷乘積< 60 mg ² /dL ² | | - | ... | ... | ... | ... | 97.34% |

資料來源：健保署、腎臟醫學會。

註：1. 參考值：正向指標取最近3年平均値*(1-10%)為下限，負向指標取最近3年平均値*(1+10%)為上限；若為當年度新增指標則無參考值；監測期間未達3年指標，取其現有監測期間作為參考值期間。

2. 103年(含)以前血清白蛋白(Albumin)、URR、Hb、B型肝炎表面抗原轉陽率、C型肝炎抗體轉陽率、55歲以下血液透析病患移植登錄率等資料，由腎臟醫學會提供，104起所有指標值，改由健保申報資料及透析院所上傳健保署VPN系統資料計算，資料截自健保倉儲醫療給付檔案分析系統。

六、醫療品質指標

(二)腹膜透析

| 指標項目 | 項目 | 年 | 參考值(106年) | 監測結果 | | | | |
|-----------------------------|---|----------------|-------------|--------|--------|--------|--------|--------|
| | | | | 102 | 103 | 104 | 105 | 106 |
| 專業醫療服務品質 | | | | | | | | |
| 營養狀態 血清白蛋白 (Albumin) | 受檢率 | | 89.49-100% | 98.53% | 98.88% | 99.69% | 99.17% | 98.94% |
| | BCG平均值 | | | 3.77 | 3.74 | 3.73 | 3.73 | 3.73 |
| | ≥3.5百分比 | | ≥78.97% | 82.12% | 79.42% | 87.93% | 87.55% | 87.75% |
| | BCP平均值 | | | 3.20 | 3.18 | 3.23 | 3.23 | 3.28 |
| | ≥3.0百分比 | | ≥78.68% | 76.48% | 76.38% | 86.44% | 88.41% | 89.91% |
| 尿素氮 透析效率- Weekly Kt/V | 受檢率 | | 87.97-100% | 95.80% | 97.28% | 97.85% | 97.64% | 97.46% |
| | 平均值 | | | 2.17 | 2.09 | 2.04 | 2.04 | 2.05 |
| | ≥1.7百分比 | | ≥84.23% | 88.46% | 87.33% | 93.61% | 93.57% | 94.48% |
| 貧血檢查-Hb | 受檢率 | | ≥89.48-100% | 98.75% | 99.09% | 99.74% | 99.10% | 98.93% |
| | 平均值 | | | 10.21 | 10.33 | 10.41 | 10.22 | 10.20 |
| | >8.5 g/dL之百分比 | | ≥87.49% | 89.50% | 89.20% | 97.29% | 97.14% | 97.03% |
| 住院率 (每100人月) | 住院次數 | | | 3,132 | 3,378 | ... | ... | ... |
| | 住院率 | | | 4.13% | 4.38% | ... | ... | ... |
| 跨院住院率 (每100人月) | 住院次數 | ≤11.70% (負向指標) | | 7,959 | 8,155 | 8,141 | 8,475 | 8,405 |
| | 住院率 | | | 10.52% | 10.59% | 10.49% | 10.83% | 10.77% |
| 同院住院率 (每100人月) | 住院次數 | ≤10.21% (負向指標) | | 6,858 | 7,102 | 7,134 | 7,369 | 7,349 |
| | 住院率 | | | 9.06% | 9.22% | 9.20% | 9.42% | 9.42% |
| 死亡率 (每100人月) | 透析時間<1年之死亡率 | ≤0.53% (負向指標) | | 0.47% | 0.50% | 0.47% | 0.47% | 0.52% |
| | 透析時間≥1年之死亡率 | ≤0.80% (負向指標) | | 0.69% | 0.76% | 0.71% | 0.70% | 0.72% |
| 腹膜炎發生率 (每100人月) | 腹膜炎發生數 | ≤1.76% (負向指標) | | 1,060 | 1,267 | 1,264 | 1,200 | 1,306 |
| | 腹膜炎發生率 | | | 1.40% | 1.64% | 1.63% | 1.53% | 1.67% |
| 脫離率 (百分比) | 腎功能恢復人數 | 參考指標 | | 12 | 14 | 9 | 3 | 9 |
| | 脫離率I--腎功能回復 | | | 1.11% | 1.26% | 0.81% | 0.27% | 0.80% |
| | 腎移植人數 | | | 107 | 76 | 79 | 84 | 93 |
| | 脫離率II--腎移植 | | | 1.66% | 1.17% | 1.22% | 1.29% | 1.43% |
| B型肝炎表面抗原轉陽率 | | ≤0.24% (負向指標) | | 0.10% | 0.15% | 0.22% | 0.21% | 0.52% |
| C型肝炎抗體轉陽率 | | ≤0.23% (負向指標) | | 0.14% | 0.15% | 0.13% | 0.28% | 0.16% |
| 55歲以下腹膜透析病患移植登錄率 | | ≥48.33% | | 59.91% | 42.30% | 52.28% | 55.12% | 58.73% |
| 鈣磷乘積 | 受檢率 | - | | ... | ... | ... | ... | 98.92% |
| | 鈣磷乘積< 60 mg ² /dL ² | - | | ... | ... | ... | ... | 94.87% |

資料來源：健保署、腎臟醫學會。

註：1. 參考值：正向指標取最近3年平均値*(1-10%)為下限，負向指標取最近3年平均値*(1+10)為上限；若為當年度新增指標則無參考值；監測期間未達3年指標，取其現有監測期間作為參考值期間。

2. 103年(含)以前血清白蛋白(Albumin)、Weekly Kt/V、Hb、B型肝炎表面抗原轉陽率、C型肝炎抗體轉陽率、55歲以下血液透析病患移植登錄率等資料，由腎臟醫學會提供，104起所有指標值，改由健保申報資料及透析院所上傳健保署VPN系統資料計算，資料截自健保倉儲醫療給付檔案分析系統。

七、民眾滿意度變化情形

| | | 單位: % | | | | |
|---------------------------|----------------------------|-------------------|-------------------|-------------------|-------------------|-------------------|
| 指標項目 | | 102.05~ 102.07 | 103.08~ 103.10 | 104.08~ 104.09 | 105.08~ 105.10 | 106.09~ 106.10 |
| 醫療 服務 品質 滿意 度 | 對整體醫療結果滿意度 ^{註3} | 80.5 (93.6) | 82.2 (92.4) | 85.8 (97.9) | 83.1 (97.5) | 84.3 (97.7) |
| | 對診療環境滿意度 | 84.4 (97.8) | 85.3 (98.2) | 85.9 (97.5) | 85.3 (97.7) | 85.6 (97.7) |
| | 對醫護人員服務態度滿意度 | 86.4 (97.6) | 87.8 (98.8) | 88.9 (97.9) | 85.3 (97.3) | 86.5 (97.2) |
| | 對治療效果滿意度 | 79.7 (96.6) | 81.4 (96.7) | 83.3 (97.5) | 82.6 (97.7) | 83.9 (97.6) |
| | 等候診療時間(中位數;平均數)(分) | | | | | |
| | --血液透析 | (15.0 ; 29.0) | (15.0 ; 20.9) | (20.0 ; 42.2) | (20.0 ; 35.5) | (20.0 ; 36.8) |
| | --腹膜透析 | (30.0 ; 40.1) | (30.0 ; 35.9) | (30.0 ; 49.8) | (30.0 ; 45.8) | (30.0 ; 51.0) |
| | 對等候診療時間的感受(不會太久) | | | | | |
| | --血液透析 | 77.0 | 77.5 | 72.5 | 73.4 | — |
| | --腹膜透析 | 63.5 | 71.7 | 63.1 | 70.1 | — |
| | 醫師看病及治療花費時間(中位數;平均數)(分) | | | | | |
| | --血液透析(不含透析時間) | (10.0 ; 16.9) | (10.0 ; 12.7) | (10.0 ; 14.2) | (5.0 ; 11.6) | — |
| | --腹膜透析 | (15.0 ; 25.4) | (10.0 ; 15.2) | (15.0 ; 23.4) | (15.0 ; 25.7) | — |
| | 對醫師看病及治療花費時間滿意度 | | | | | |
| | --血液透析 | 71.5 (93.4) | 66.3 (88.8) | 70.2 (95.0) | 74.0 (95.6) | 79.8 (97.1) |
| | --腹膜透析 | 74.0 (90.8) | 77.9 (95.8) | 74.9 (93.0) | 81.1 (96.4) | 79.3 (93.9) |
| 可 近 性 | 對醫師看病及治療過程滿意度 | | | | | |
| | --血液透析 | 76.3 (93.9) | 74.9 (92.6) | 78.7 (96.1) | 78.4 (96.9) | 84.2 (97.5) |
| | --腹膜透析 | 87.0 (94.5) | 81.0 (97.5) | 84.8 (94.6) | 90.4 (98.1) | 85.7 (96.9) |
| | 醫護人員有無以簡單易懂的方式解說病情與照護方法(有) | 96.5 | 97.0 | 96.3 | 94.5 | 95.6 |
| | 醫護人員有無進行衛教指導(有) | 96.7 | 97.3 | 96.4 | 95.2 | 96.5 |
| 付 費 情 形 | 會跟醫師討論照護或治療方式的比例 | — | — | 89.9 | 90.4 | 93.7 |
| | 就醫單程交通時間(中位數;平均數)(分) | (30.0 ; 73.7) | (20 ; 31.0) | (20 ; 30.9) | (20 ; 49.5) | (52.6 ; 24.6) |
| | 對就醫單程交通時間的感受(不會太久) | 70.2 | 75.4 | 74.3 | 73.8 | — |
| | 對院所交通便利性的滿意度 | — | — | — | — | 73.6 (89.7) |
| | 就醫費用(中位數;平均數)(元) | (120.0 ; 416.8) | (150 ; 542.5) | (150 ; 733.5) | (150 ; 624.5) | (150 ; 650.2) |
| 可 近 性 | 對就醫費用的感受(便宜) ^{註4} | 33.0 (70.7) | 32.3 (46.7) | 58.4 (77.2) | 61.1 (79.0) | 59.3 (77.8) |
| | 除掛號費,有無自付其他費用(有) | 44.3 | 7.0 | 9.0 | 8.9 | 8.3 |
| | 對院所自費金額的感受(便宜) | — | — | — | — | 11.9 (65.5) |
| | 自付其他費用理由 ^{註5} | | | | | |
| | --健保不給付 | 72.7 | 60.2 | 55.9 | 58.6 | 56.8 |
| 付 費 情 形 | --補健保給付差額 | 17.1 | 18.4 | 21.8 | 18.2 | 22.3 |

註：1.百分比為「非常滿意」加上「滿意」之比例；括弧中百分比則再加上「普通」。

2.有效樣本數：102年1,322份，103年為741份，104年1,801份，105年1,171份，106年1,100份。

3.104年以前調查項目為「對整體醫療品質滿意度」。

4.103年未填答比例較高(50.5%)，故數據差異大。

5.先詢問有無自付費用，回答「有」者再詢問自付其他費用之理由(複選)。

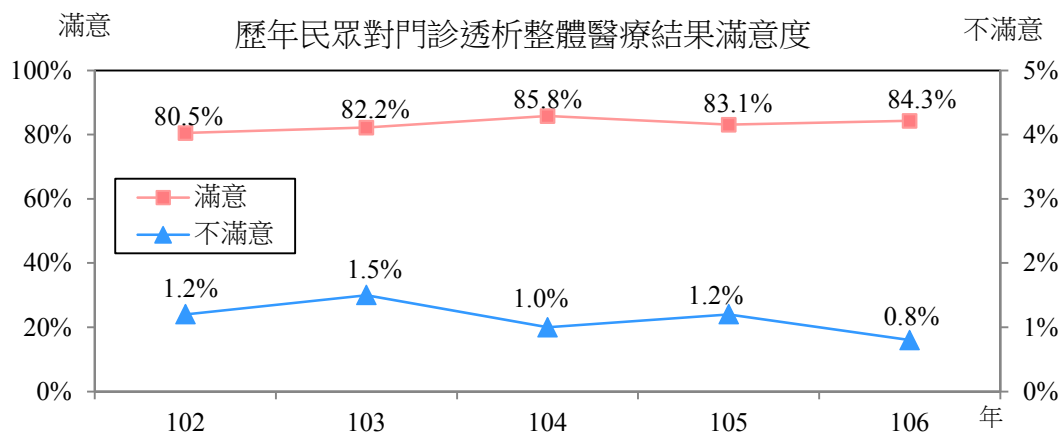

八、專案計畫

| 項目 \ 年度 | 102 | 103 | 104 | 105 | 106 |
|--|---------|---------|---------|---------|---------|
| 慢性腎臟病照護及病人衛教計畫 | | | | | |
| 預算數(百萬元) ^{註1} | 404.0 | 404.0 | 404.0 | 404.0 | 404.0 |
| 執行數(百萬元) | 253.9 | 279.8 | 303.1 | 335.1 | 369.1 |
| 預算執行率 ^{註1} | 62.85% | 69.26% | 75.01% | 82.94% | 91.36% |
| 1.初期慢性腎臟病(Early-CKD)醫療給付改善方案 | | | | | |
| 預算執行數(百萬元) | 54.4 | 79.8 | 93.6 | 106.8 | 123.0 |
| 參與家數 | 751 | 783 | 828 | 868 | 901 |
| --醫院 | 230 | 243 | 247 | 254 | 255 |
| --基層 | 521 | 540 | 581 | 614 | 646 |
| 新收案人數 | | | | | |
| --醫院 | ... | ... | 91,326 | 94,292 | 104,913 |
| --基層 | ... | ... | 35,046 | 37,319 | 42,253 |
| 累計收案人數 | 242,455 | 353,779 | 456,337 | 555,138 | 661,211 |
| --醫院 | 140,613 | 227,193 | 305,797 | 380,169 | 459,167 |
| --基層 | 103,641 | 131,919 | 160,232 | 190,038 | 223,684 |
| 個案照護率 ^{註2} | 29.4% | 36.5% | 38.5% | 39.5% | 41.8% |
| 病況改善個案數 | | | | | |
| --CKD分期較新收案時改善 | 14,681 | 15,815 | 19,273 | 23,326 | 29,979 |
| --eGFR較新收案時改善，並至少有2項良好指標由異常改善為正常 ^{註3} | 430 | 620 | 699 | 917 | 1,063 |
| --良好指標改善率 | | | | | |
| 1.血壓控制改善率 | 25.4% | 27.3% | 27.4% | 28.9% | 29.5% |
| 2.糖尿病HbA1c控制改善率 | 14.8% | 16.9% | 16.9% | 19.2% | 19.7% |
| 3.低密度脂蛋白控制改善率 | 35.7% | 40.3% | 40.1% | 43.1% | 44.6% |

資料來源：中央健康保險署

註：1. 「慢性腎臟病照護及病人衛教計畫」包含 Early-CKD、Pre-ESRD 及慢性腎衰竭病人門診服務品質提升獎勵計畫，3 項子計畫總預算 404 百萬元整，其中慢性腎衰竭病人門診服務品質提升獎勵計畫為 45 百萬元整。

2. 個案照護率之分母：符合收案條件之歸戶病人數，排除洗腎及申報 Pre-ESRD 醫令代碼 P3402C、P3403C、P3404C、P3405C 的病人。分子：Early-CKD 申報醫令代碼前 3 碼為 P43 之 ID 歸戶人數。

3. eGFR 較新收案時改善之良好指標包括：血壓控制 (<130/80mmHg)、糖尿病 HbA1c 控制 (<7.0%)、低密度脂蛋白控制 (<130mg/dL)、戒菸 (持續 6 個月以上無抽菸行為)。

八、專案計畫 (續1)

| 項目 | 年度 | 102 | 103 | 104 | 105 | 106 |
|--------------------------------------|----|---------|---------|---------|---------|---------|
| 2.末期腎臟病前期(Pre-ESRD)之病人照護與衛教計畫 | | | | | | |
| 執行數(百萬元) | | 154.5 | 155.0 | 164.5 | 182.8 | 200.2 |
| 參與家數 | | 203 | 212 | 213 | 216 | 225 |
| --醫院 | | 165 | 170 | 171 | 175 | 181 |
| --基層 | | 38 | 42 | 42 | 41 | 44 |
| 新收案人數 | | 21,358 | 22,186 | 22,273 | 24,176 | 25,002 |
| --醫院 | | 20,804 | 21,381 | 21,583 | 23,279 | 24,071 |
| --基層 | | 554 | 805 | 690 | 897 | 931 |
| 累積收案人數 | | 119,405 | 187,790 | 260,005 | 337,835 | 421,091 |
| --醫院 | | 115,063 | 180,965 | 250,585 | 325,498 | 405,834 |
| --基層 | | 4,139 | 6,519 | 9,010 | 11,822 | 14,956 |
| 結案人數 | | 2,149 | 2,188 | 2,193 | 2,206 | 2,768 |
| 個案照護率 ^{註1} | | 44.1% | 43.0% | 42.3% | 55.3% | 60.7% |
| 病況改善個案數 | | 22,607 | 18,070 | 19,370 | 21,852 | 24,622 |
| --stage3b、4病患病況改善個案數 | | 11,765 | 11,064 | 11,506 | 12,070 | 13,243 |
| --stage 5病患病況改善個案數 | | 3,351 | 3,176 | 3,048 | 3,263 | 3,509 |
| --蛋白尿病患病況改善個案數 | | 34 | 19 | 25 | 23 | 17 |
| --持續照護個案(P3409C ^{註2})數 | | 7,457 | 3,811 | 4,791 | 6,496 | 7,853 |
| 收案病人臨床檢驗值改善情形 | | | | | | |
| --收案數(A) | | ... | ... | 71,978 | 77,589 | 83,256 |
| --改善人數(B) | | | | | | |
| --血壓控制 | | ... | ... | 36,132 | 39,080 | 41,278 |
| --低密度脂蛋白控制 | | ... | ... | 47,075 | 48,764 | 52,532 |
| --血紅素改善 | | ... | ... | 28,228 | 32,788 | 35,642 |
| --改善率(B/A) | | | | | | |
| --血壓控制 | | ... | ... | 50.2% | 50.4% | 49.6% |
| --低密度脂蛋白控制 | | ... | ... | 65.4% | 62.8% | 63.1% |
| --血紅素改善 | | ... | ... | 39.2% | 42.3% | 42.8% |
| 新增透析病人中，透過Pre-ESRD計畫照護後轉入透析者比例(A/B) | | 22.4% | 22.7% | 33.3% | 35.2% | 44.7% |
| --院所申報結案進入長期透析者(A) | | 2,393 | 2,417 | 3,724 | 4,080 | 5,319 |
| --當年透析新發生人數(B) | | 10,689 | 10,661 | 11,179 | 11,596 | 11,887 |

資料來源：中央健康保險署

註：1. 個案照護率之分母：符合收案條件之歸戶病人數，排除洗腎及死亡人數。分子：分母當中申報醫令代碼前 3 碼為 P34 之 ID 歸戶人數。

2. 持續照護獎勵費 (P3409C) 申報規定為：收案照護滿 3 年，且完成申報 3 次或第 4 年起每年完成申報「年評估費」(1 年內至少申報 3 次「完整複診衛教及照護費」) 者。

八、專案計畫 (續2)

| 項目 \ 年度 | 102 | 103 | 104 | 105 | 106 |
|--------------------------------|-------|-------|-------|-------|-------|
| 3.慢性腎衰竭病人門診透析服務品質提升獎勵計畫 | | | | | |
| 預算數(百萬元) | 45.0 | 45.0 | 45.0 | 45.0 | 45.0 |
| 執行數(百萬元) | 45.0 | 45.0 | 45.0 | 45.0 | 45.0 |
| 血液透析 | | | | | |
| --參與家數(A) | 594 | 606 | 621 | 631 | 654 |
| --核發家數(B) | 512 | 542 | 461 | 469 | 493 |
| --核發金額(百萬元) | 41.5 | 41.6 | 41.6 | 41.7 | 41.7 |
| --核發家數占率(B/A) | 86.2% | 89.4% | 74.2% | 74.3% | 75.4% |
| --核發金額占率 | 92.3% | 92.3% | 92.5% | 92.6% | 92.7% |
| --品質指標全年得分(核發家數) | | | | | |
| --≥90分 | 317 | 335 | 245 | 264 | ... |
| --80~89分 | 128 | 169 | 131 | 128 | ... |
| --70~79分 | 67 | 38 | 85 | 76 | ... |
| 腹膜透析 | | | | | |
| --參與家數(A) | 118 | 118 | 119 | 119 | 119 |
| --核發家數(B) | 95 | 94 | 71 | 74 | 77 |
| --核發金額(百萬元) | 3.5 | 3.4 | 3.4 | 3.3 | 3.3 |
| --核發家數占率(B/A) | 80.5% | 79.7% | 59.7% | 62.2% | 64.7% |
| --核發金額占率 | 7.7% | 7.7% | 7.5% | 7.4% | 7.3% |
| --品質指標全年得分(核發家數) | | | | | |
| --≥90分 | 65 | 59 | 42 | 42 | ... |
| --80~89分 | 18 | 23 | 19 | 20 | ... |
| --70~79分 | 12 | 12 | 10 | 12 | ... |

資料來源：中央健康保險署。

註：慢性腎衰竭病人門診透析服務品質提升獎勵計畫於94~98年由門診透析服務預算中的品質保證保留款實施方案支付，99~101年改由醫療發展基金支應，102年起再轉由健保之其他預算「慢性腎臟病照護及病人衛教計畫」項下支應。

拾壹、其他預算

其他預算及其支用情形

單位：百萬元

| 項目 | 年 | 類別 | 102 | 103 | 104 | 105 | 106 |
|---|---|-----------------------|-------|--------|--------|--------|--------|
| 總計 | | 預算數 ^{註1} | 7,506 | 10,782 | 11,317 | 10,359 | 11,264 |
| | | 預算執行數 | 5,276 | 5,830 | 7,438 | 7,695 | 8,364 |
| 山地離島地區醫療給付效益提昇計畫 ^{註2} | | 預算值 | 604 | 605 | 605 | 605 | 605 |
| | | 結算值 | 471 | 448 | 469 | 488 | 475 |
| 非屬各部門總額支付制度範圍之服務 ^{註3} | | 預算值 | 3,714 | 3,768 | 3,714 | 4,000 | 5,000 |
| | | 結算值 | 3,061 | 3,291 | 3,714 | 4,000 | 4,386 |
| 支應醫院總額罕見疾病與血友病藥費、罕見疾病特材及器官移植、西醫基層總額原慢性B型及C型肝炎治療計畫專款不足之經費，及狂犬病治療藥費 ^{註4} | | 預算值 | 200 | 300 | 300 | 300 | 300 |
| | | 結算值 | 90 | 121 | 15 | 15 | 292 |
| 調節非預期風險及其他非預期政策改變所需經費 ^{註5} | | 預算值 | 1,000 | 1,000 | 1,000 | 1,000 | 1,000 |
| | | --因應新增醫藥分業地區所增加之藥服費支出 | 178 | 178 | 178 | 178 | 178 |
| | | --其他動支預算項目 | 117 | 50 | 790 | ... | ... |
| 推動促進醫療體系整合計畫 ^{註6} | | 預算值 | 950 | 1,000 | 1,100 | 1,100 | 1,100 |
| | | 結算值 | 404 | 321 | 169 | 303 | 305 |
| 增進偏遠地區醫療服務品質 ^{註7} | | 預算值 | 500 | ... | ... | ... | ... |
| | | 結算值 | 616 | ... | ... | ... | ... |
| 高診次者藥事照護計畫 ^{註8} | | 預算值 | 54 | ... | 54 | 50 | 40 |
| | | 結算值 | 49 | ... | 42 | 32 | 28 |
| 慢性腎臟病照護及病人衛教計畫 | | 預算值 | 404 | 404 | 404 | 404 | 404 |
| | | 結算值 | 254 | 280 | 303 | 335 | 369 |
| 提供矯正機關收容人醫療服務計畫 ^{註9} | | 預算值 | 1,405 | 1,405 | 1,405 | 1,405 | 1,405 |
| | | 結算值 | 835 | 1,032 | 1,094 | 1,253 | 1,314 |
| ICD-10-CM/PCS編碼 | | 預算值 | ... | 100.5 | 250.0 | 100.0 | ... |
| | | 結算值 | ... | 100.5 | 250.0 | 100.0 | ... |
| 鼓勵醫療院所即時查詢病患就醫資訊方案 | | 預算值 | ... | 2,200 | 2,200 | 1,100 | 1,100 |
| | | 結算值 | ... | 8.5 | 382.6 | 676.0 | 852.9 |
| 提升保險服務成效 ^{註10} | | 預算值 | ... | ... | 285 | 295 | 310 |
| | | 結算值 | ... | ... | 30.8 | 314.9 | 165.2 |

資料來源：中央健康保險署。

註：1. 105 年 (含) 以前其他預算採支出目標制，各服務項目以每點 1 元支付。

2. 山地離島地區醫療給付效益提昇計畫之一般醫療費用仍分別納入各總額部門。

3. 包括助產所、護理之家照護、居家照護、精神疾病社區復健、安寧居家療護等，105 年新增在宅醫療服務。

4. 94 年起，罕見疾病、血友病及愛滋病藥費於醫院總額內編列專款項目預算，不足部分由其他預算支應；惟愛滋病藥費自 95 年起由公務預算支應；97 年新增支應慢性 B 型及 C 型肝炎試辦計畫、器官移植專款不足，於 103 年新增狂犬病治療藥費。

5. 106 年修正計畫名稱及內容，105 年 (含) 以前名為「其他預期政策改變及調節非預期風險所需經費」。

6. 推動促進醫療體系整合計畫：於 98 年 12 月實施「醫院以病人為中心門診整合照護計畫」，100 年 7 月新增「全民健康保險論人計酬試辦計畫」，105 年更名為「區域醫療整合計畫」；103 年新增「提升急性後期照護品質試辦計畫」，104 年新增「跨層級醫院合作計畫」。

7. 增進偏遠地區醫療服務品質：103 年移列至醫院總額專款。

8. 全民健保高診次者藥事照護於 99 年開始實施，103 年併入非屬各部門總額支付範圍之服務，104 年恢復單獨列項。

9. 102 年其他預算之預算數總計，不含提供矯正機關收容人醫療服務計畫編列於各部門總額專款項目之論量計酬費用 1,324.5 百萬元；103 年起移列至其他預算項下，102~104 年提供矯正機關收容人醫療服務計畫之預算數含編列於各部門專款項目之論量計酬費用 1,324.5 百萬元及其他預算 80 百萬元。

10. 依據衛生福利部 104 年 12 月 31 日衛部健字第 1043360156 號公告附件：同意 104 年度「提升保險服務成效」項目未執行預算 105 年度可續用，惟僅此 1 次。

其他預算及其支用情形 (續1)

| 項目 | 年 | 102 | 103 | 104 | 105 | 106 |
|--------------------------------|---|---------|---------|---------|---------|---------|
| 山地離島地區醫療給付效益提昇計畫 | | | | | | |
| 預算數(百萬元) | | 603.9 | 605.4 | 605.4 | 605.4 | 605.4 |
| 執行數(百萬元) | | 471 | 448 | 469 | 488 | 475 |
| 預算執行率 | | 77.9% | 74.0% | 77.4% | 80.6% | 78.4% |
| 承作醫院數(家) | | 26 | 26 | 26 | 26 | 26 |
| 服務鄉鎮數 | | 50 | 50 | 50 | 50 | 50 |
| --山地鄉 | | 29 | 29 | 29 | 29 | 29 |
| --離島鄉 | | 21 | 21 | 21 | 21 | 21 |
| 服務總人次(戶籍於山地離島且在保區內就醫)(萬次) | | 349.2 | 328.4 | 323.8 | 328.2 | 329.1 |
| --山地鄉 | | 96.8 | 93.2 | 89.2 | 90.2 | 90.1 |
| --離島鄉 | | 252.4 | 235.2 | 234.6 | 238.0 | 239.0 |
| 慢性疾病每十萬人口可避免住院數 ^{註1} | | 1,066.4 | 1,000.5 | 975.1 | 921.5 | 957.0 |
| 急性疾病每十萬人口可避免住院數 ^{註2} | | 1,476.6 | 1,454.9 | 1,469.8 | 1,470.5 | 1,412.8 |
| 非屬各部門總額支付制度範圍之服務 | | | | | | |
| 預算數(百萬元) | | 3,714 | 3,768 | 3,714 | 4,000 | 5,000 |
| 執行數(百萬元) ^{註3} | | 3,083 | 3,270 | 3,714 | 4,000 | 4,386 |
| 預算執行率 | | 83.0% | 86.8% | 100.0% | 100.0% | 87.7% |
| 1.居家醫療與照護 | | | | | | |
| 執行數(百萬元) | | 1,848.3 | 1,964.6 | 2,407.6 | 2,459.4 | 2,329.8 |
| 居家照護與護理之家件數(千件) | | 615.7 | 653.4 | 681.2 | 704.3 | 758.2 |
| --醫療費用點數(百萬點) | | 1,793.0 | 1,904.4 | 2,294.1 | 2,369.0 | 2,551.2 |
| 安寧居家療護件數(千件) | | 13.5 | 15.1 | 21.0 | 26.4 | 35.8 |
| --醫療費用點數(百萬點) | | 55.3 | 60.3 | 112.8 | 134.6 | 189.1 |
| 在宅醫療件數(千件) | | ... | ... | 0.7 | 34.5 | 199.3 |
| --醫療費用點數(百萬點) | | ... | ... | 0.7 | 65.5 | 469.5 |
| 2.精神疾病社區復健^{註4} | | | | | | |
| 執行數(百萬元) | | 1,232.1 | 1,302.5 | 1,399.9 | 1,470.9 | 1,583.0 |
| 案件別件數(千件) | | 156.0 | 154.1 | 161.9 | 169.1 | 179.9 |
| 3.助產所 | | | | | | |
| 執行數(百萬元) | | 2.7 | 3.2 | 3.5 | 3.8 | 3.2 |
| 案件別件數(千件) | | 0.3 | 0.4 | 0.4 | 0.4 | 0.3 |
| 4.居家醫療照護整合計畫 | | | | | | |
| 執行數(百萬元) | | ... | ... | ... | 66.0 | 469.5 |
| 團隊數 | | ... | ... | ... | 106 | 195 |
| 參與院所數 | | ... | ... | ... | 550 | 2,024 |
| 實際收案院所數 | | ... | ... | ... | 253 | 785 |
| 累計照護人數 | | ... | ... | ... | 7,675 | 32,759 |

資料來源：中央健康保險署。

註：1. 慢性疾病每十萬人口可避免住院數=(慢性病之住院件數 /18 歲以上戶籍人口數) *100,000。

2. 急性疾病每十萬人口可避免住院數=(急性類疾病之住院件數 /18 歲以上戶籍人口數) *100,000。

3. 104 年經費不足經費 52 百萬元，由「調節非預期風險及其他非預期政策改變所需經費」支應，實際執行 3,766 百萬元，執行率 101.4%；105 年結算數為 4,071 百萬點，超出預算數改採浮動點值，如未採浮動點值，則執行率為 101.7%。

4. 106 年精神疾病社區復健預算數為 15.83 億元，結算數為 16.05 億元，超出預算改採浮動點值。

其他預算及其支用情形 (續2)

| 項目 | 年 | 102 | 103 | 104 | 105 | 106 |
|--|---|---------|---------|---------|---------|---------|
| 支應醫院總額罕見疾病與血友病藥費、罕見疾病特材及器官移植、西醫基層總額原慢性B型及C型肝炎治療計畫專款不足之經費，及狂犬病治療藥費 | | | | | | |
| 預算數(百萬元) | | 200 | 300 | 300 | 300 | 300 |
| 執行數(百萬元) ^註 | | 90 | 121 | 15 | 15 | 292 |
| 預算執行率 | | 45.1% | 40.4% | 5.1% | 5.0% | 97.4% |
| 推動促進醫療體系整合計畫 | | | | | | |
| 預算數(百萬元) | | 950 | 1,000 | 1,100 | 1,100 | 1,100 |
| 執行數(百萬元) | | 400.9 | 324.3 | 169.1 | 303.2 | 304.7 |
| 預算執行率 | | 42.2% | 32.4% | 15.4% | 27.6% | 27.7% |
| 1.醫院以病人為中心門診整合照護試辦計畫 | | | | | | |
| 預算數(百萬元) | | 500 | 500 | 300 | 300 | 300 |
| 執行數(百萬元) | | 76.5 | 119.9 | 112.9 | 228.0 | 228.0 |
| 試辦家數(團隊) | | 179 | 183 | 188 | 188 | 189 |
| 照護人數 | | 323,759 | 369,287 | 359,260 | 553,742 | 522,330 |
| 符合獎勵人數 | | 190,613 | 218,070 | 88,208 | 189,212 | 195,287 |
| 平均每人每月門診次數(跨院) | | | | | | |
| --基期 | | 2.3 | 2.1 | 2.4 | 2.4 | 2.3 |
| --計畫期 | | 2.3 | 2.1 | 2.4 | 2.3 | 2.2 |
| --成長率 | | -1.9% | -0.2% | -2.7% | -4.7% | -4.2% |
| 平均每人每月門診次數(院內) | | | | | | |
| --基期 | | 1.5 | 1.4 | 1.3 | 1.3 | 1.3 |
| --計畫期 | | 1.4 | 1.3 | 1.2 | 1.2 | 1.2 |
| --成長率 | | -7.2% | -8.2% | -6.6% | -8.0% | -7.3% |
| 平均每人每月門診點數(院內) | | | | | | |
| --基期 | | 5,174.0 | 4,722.6 | 3,608.8 | 6,003.9 | 6,895.1 |
| --計畫期 | | 5,203.0 | 4,671.5 | 3,536.1 | 5,837.1 | 6,701.4 |
| --成長率 | | 0.6% | -1.1% | -2.0% | -2.8% | -2.8% |
| 2.論人計酬試辦計畫(105年改為區域醫療整合計畫) | | | | | | |
| 預算數(百萬元) | | 300 | 300 | 300 | 300 | 300 |
| 執行數(百萬元) | | 324.3 | 196.9 | ... | ... | ... |
| 試辦家數(團隊) | | 8 | 7 | ... | ... | ... |
| 照護人數 | | 207,035 | 157,000 | ... | ... | ... |

資料來源：中央健康保險署。

註：支應醫院總額血友病藥費專款不足經費274.2百萬元；狂犬病治療藥費支用17.9百萬元。

其他預算及其支用情形 (續3)

| 項目 | 年 | 102 | 103 | 104 | 105 | 106 |
|-------------------------|---|-----|-------|-------|-------|-------|
| 推動促進醫療體系整合計畫 | | | | | | |
| 3.提升急性後期照護品質試辦計畫 | | | | | | |
| 預算數(百萬元) | | ... | 200 | 400 | 400 | 400 |
| 各疾病執行數(百萬元) | | ... | 7.5 | 42.7 | 56.9 | 44.6 |
| --腦中風 | | ... | 7.5 | 42.7 | 55.1 | 41.2 |
| --燒燙傷 | | ... | ... | ... | 1.8 | 0.3 |
| --脆弱性骨折 | | ... | ... | ... | ... | 0.4 |
| --創傷性神經損傷 | | ... | ... | ... | ... | 0.0 |
| --衰弱高齡 | | ... | ... | ... | ... | 0.2 |
| --心臟衰竭 | | ... | ... | ... | ... | 0.0 |
| --其他(出院準備及評估相關獎勵費) | | ... | ... | ... | ... | 2.5 |
| 承作醫院(家) | | | 129 | 157 | 153 | 153 |
| 上游醫院(家) | | | 22 | 23 | 23 | 23 |
| 照護人數 | | ... | 1,626 | 3,302 | 4,099 | 4,522 |
| --腦中風 | | ... | 1,626 | 3,302 | 4,048 | 4,279 |
| --燒燙傷(累計) | | ... | ... | | 51 | 58 |
| --脆弱性骨折 | | ... | ... | ... | ... | 114 |
| --創傷性神經損傷 | | ... | ... | ... | ... | 10 |
| --衰弱高齡 | | ... | ... | ... | ... | 47 |
| --心臟衰竭 | | ... | ... | ... | ... | 14 |
| 成效(腦中風) | | | | | | |
| --整體功能改善病人比率 | | ... | 87.0% | 87.4% | 87.6% | 89.0% |
| --成功返家比率(回歸門診或居家自行復健) | | ... | 83.0% | 85.4% | 87.9% | 89.0% |
| --14日內再住院率 | | ... | ... | 9.8% | 9.3% | 10.6% |
| --30日內再住院率 | | ... | ... | 14.1% | 13.1% | 7.3% |
| --30日內再急診率 | | ... | ... | 11.7% | 11.4% | 11.4% |
| 4.跨層級醫院合作計畫 | | | | | | |
| 預算數(百萬元) | | ... | ... | 100 | 100 | 100 |
| 執行數(百萬元) | | ... | ... | 13.5 | 18.2 | 32.0 |
| 試辦家數(團隊) | | ... | ... | 38 | 37 | 46 |
| 服務人次(萬次) | | | | 15.2 | 16.5 | 24.9 |
| 總服務人數(萬人) | | ... | ... | 5.7 | 5.9 | 8.9 |
| 接受支援診次 | | ... | ... | 6,451 | 7,013 | 9,154 |
| 5.醫院垂直整合方案 | | | | | | |
| 預算數(百萬元) | | 150 | ... | ... | ... | ... |
| 執行數(百萬元) | | ... | ... | ... | ... | ... |

資料來源：中央健康保險署。

其他預算及其支用情形 (續4)

| 項目 | 年 | 102 | 103 | 104 | 105 | 106 |
|--------------------------|---|---------|---------|---------|---------|---------|
| 高診次者藥事照護計畫 | | | | | | |
| 預算數(百萬元) ^註 | | 54.0 | ... | 54.0 | 50.0 | 40.0 |
| 執行數(百萬元) | | 49.3 | ... | 42.2 | 31.6 | 28.2 |
| 預算執行率 | | 91.2% | ... | 78.1% | 63.1% | 70.5% |
| 目標數 | | | | | | |
| --收案人數 | | 7,000 | 7,000 | 7,000 | 6,500 | 5,000 |
| --服務人次 | | 56,000 | 56,000 | 56,000 | 52,000 | 40,000 |
| 目標執行數 | | | | | | |
| --收案人數 | | 8,038 | 8,198 | 7,846 | 5,101 | 4,636 |
| --服務人次 | | 49,302 | 46,774 | 42,496 | 29,441 | 25,878 |
| 目標達成率 | | | | | | |
| --收案人數 | | 114.8% | 117.1% | 112.1% | 78.5% | 92.7% |
| --服務人次 | | 88.0% | 83.5% | 75.9% | 56.6% | 64.7% |
| 輔導成效 | | | | | | |
| 門診費用與前1年比降低比率 | | | | | | |
| --目標值 | | -12% | -14% | -14% | -15% | -15% |
| --實際值 | | -16% | -14% | -17% | -13% | -13% |
| 醫師及照護個案對藥師建議事項之回應比率 | | | | | | |
| --目標值 | | ... | ... | ... | ... | 50.0% |
| --實際值 | | ... | ... | ... | ... | 62.0% |
| 保險對象收容於矯正機關醫療服務計畫 | | | | | | |
| 預算數(百萬元) | | 1,404.5 | 1,404.5 | 1,404.5 | 1,404.5 | 1,404.5 |
| 執行數(百萬元) | | 835.0 | 1,032.0 | 1,094.4 | 1,253.4 | 1,313.8 |
| 預算執行率 | | 59.4% | 73.5% | 77.9% | 89.2% | 93.5% |
| 參與院所數 | | ... | 103 | 102 | 110 | 110 |
| --醫院 | | ... | 61 | 65 | 71 | 71 |
| --西醫診所 | | ... | 18 | 17 | 18 | 18 |
| --中醫診所 | | ... | 1 | 2 | 2 | 2 |
| --牙醫診所 | | ... | 23 | 18 | 19 | 19 |
| 西醫門診 | | | | | | |
| --就醫件數 | | 655,604 | 695,321 | 701,600 | 733,311 | 763,594 |
| --醫療費用(萬點) | | 48,740 | 59,910 | 64,734 | 72,912 | 94,456 |
| 中醫門診 | | | | | | |
| --就醫件數 | | 1,668 | 11,809 | 13,076 | 12,933 | 12,992 |
| --醫療費用(萬點) | | 94 | 830 | 1,042 | 1,115 | 1,175 |
| 牙醫門診 | | | | | | |
| --就醫件數 | | 53,273 | 61,159 | 58,302 | 61,778 | 62,480 |
| --醫療費用(萬點) | | 7,167 | 8,020 | 7,839 | 8,973 | 9,539 |
| 門診透析 | | | | | | |
| --就醫件數 | | 856 | 920 | 958 | 950 | 958 |
| --醫療費用(萬點) | | 3,910 | 4,180 | 4,365 | 4,302 | 4,332 |
| 住院 | | | | | | |
| --就醫件數 | | 5,077 | 5,446 | 5,967 | 6,859 | 6,805 |
| --醫療費用(萬點) | | 20,614 | 23,520 | 25,212 | 32,408 | 33,601 |

註：103年預算54百萬元併入「非屬各部門總額支付制度範圍之費用」，執行數50百萬元，執行率92.6%。

其他預算及其支用情形 (續5)

| 項目 | 年 | 102 | 103 | 104 | 105 | 106 |
|-------------------------------------|-------|---------|---------|---------|---------|---------|
| 鼓勵醫療院所即時查詢病患就醫資訊方案 | | | | | | |
| 預算數(百萬元) | ... | 2,200.0 | 2,200.0 | 1,100.0 | 1,100.0 | 1,100.0 |
| 執行數(百萬元) | ... | 8.5 | 382.6 | 676.0 | 852.6 | 852.6 |
| 預算執行率 | ... | 0.4% | 17.4% | 61.5% | 77.5% | 77.5% |
| 參與院所數 | ... | 592 | 6,435 | 10,462 | 12,651 | 12,651 |
| --醫學中心 | ... | 24 | 26 | 26 | 26 | 26 |
| --區域醫院 | ... | 80 | 84 | 84 | 84 | 84 |
| --地區醫院 | ... | 101 | 295 | 327 | 337 | 337 |
| --基層醫療—西醫 | ... | 174 | 2,552 | 3,754 | 4,480 | 4,480 |
| --基層醫療—中醫 | ... | 44 | 604 | 1,544 | 3,078 | 3,078 |
| --基層醫療—牙醫 | ... | 61 | 1,354 | 2,572 | 2,107 | 2,107 |
| --特約藥局 | ... | 108 | 1,516 | 2,128 | 2,465 | 2,465 |
| --其他 ^{註1} | ... | ... | 4 | 27 | 74 | 74 |
| 參與院所占率 ^{註2} | ... | ... | ... | ... | ... | ... |
| --醫學中心 | ... | 92% | 100% | 100% | 100% | 100% |
| --區域醫院 | ... | 96% | 100% | 100% | 100% | 100% |
| --地區醫院 | ... | 28% | 80% | 89% | 93% | 93% |
| --基層醫療—西醫 | ... | 2% | 25% | 37% | 43% | 43% |
| --基層醫療—中醫 | ... | 1% | 21% | 39% | 46% | 46% |
| --基層醫療—牙醫 | ... | 1% | 17% | 44% | 59% | 59% |
| --特約藥局 | ... | 2% | 26% | 35% | 40% | 40% |
| --其他 | ... | ... | 2% | 3% | 7% | 7% |
| 提升保險服務成效 | | | | | | |
| 預算數(百萬元) | ... | ... | 285.0 | 295.0 | 310.0 | 310.0 |
| 執行數(百萬元) | ... | ... | 30.8 | 314.9 | 165.2 | 165.2 |
| 預算執行率 ^{註3} | ... | ... | 10.8% | 106.7% | 53.3% | 53.3% |
| 特約國際疾病分類第十版(ICD-10-CM/PCS)編碼 | | | | | | |
| 預算數(百萬元) | ... | 100.5 | 250.0 | 100.0 | ... | ... |
| 執行數(百萬元) | ... | 100.5 | 250.0 | 100.0 | ... | ... |
| 預算執行率 | ... | 100.0% | 100.0% | 100.0% | ... | ... |
| 上傳ICD-10-CM/PCS有效碼之比例 | ... | 99.2% | 99.8% | ... | ... | ... |
| 有效上傳件數占當月申報出院案件之比例 | ... | 53.3% | 76.6% | ... | ... | ... |
| 調節非預期風險及其他非預期政策改變所需經費 | | | | | | |
| 預算數(百萬元) | 1,000 | 1,000 | 1,000 | 1,000 | 1,000 | 1,000 |
| 執行數(百萬元) | 294 | 228 | 968 | 178 | 178 | 178 |
| 新增醫藥分業地區所增加之藥品調劑費執行數 | 178 | 178 | 178 | 178 | 178 | 178 |
| 其他動支預算項目 ^{註4} | 117 | 50 | 790 | ... | ... | ... |
| --高雄石化氣爆事件 | ... | 50 | 0.66 | ... | ... | ... |
| --八仙粉塵暴燃事件 | ... | ... | 737 | ... | ... | ... |
| --其他 | 117 | ... | 52 | ... | ... | ... |
| 預算執行率 | 29.4% | 22.8% | 96.8% | 17.8% | 17.8% | 17.8% |

註：1. 其他包含：檢驗所、助產所、康復之家、居家護理。

2. 參與院所占率：參與院所數 / 特約院所數。

3. 依據衛生福利部 104 年 12 月 31 日衛部健字第 1043360156 號公告附件：同意 104 年度「提升保險服務成效」項目未執行預算於 105 年度可續用，惟僅此 1 次。

4. 102 年挹注「增進偏遠地區醫療服務品質」預算不足部分 117 百萬元；103 年支應高雄石化氣爆事件 50 百萬元；104 年分別支應分別支應高雄石化氣爆事件 0.66 百萬元、八仙粉塵暴燃事件 737 百萬元，及「非屬各部門總額支付制度範圍之服務」項目不足部分 52 百萬元，共 790 百萬元。



衛生福利部 編印
中華民國107年9月

促進全民健康與福祉