



全民健康保險總額支付制度 協商參考指標要覽

全民健康保險醫療費用協定委員會
中 央 健 康 保 險 局

中華民國 97 年 8 月
(本要覽僅供總額預算協商之參考)

楊主任委員的話

全民健康保險醫療費用協定委員會（以下簡稱本會）為法定總額協商平台，依法在行政院核定之健保年度醫療給付費用總額範圍內，由保險付費者、相關主管機關與醫事服務提供者代表，對等協定健保之年度醫療給付費用總額及其分配方式。

建立公平、透明的協商機制，以合理協商及分配全民健保總額預算，向為本會致力的目標。鑑於協商兩造須有系統性參考資料，本會在中央健康保險局的合作之下，於 93 年首次嘗試編撰本要覽，並每年更新資料，供當年 9 月協商次年度總額時參用。

本要覽自出版以來，承各界先進提供諸多寶貴意見，其編製過程雖經審慎規劃、計算及校稿，惟仍難免疏漏，爰祈各界先進繼續提供寶貴意見及鞭策指正。所列各項指標主要係供總額協商參考之用，統計數據自有其計算基礎及資料擷取時間之限制，如需引用，仍請以行政院衛生署或中央健康保險局正式統計為宜。

全民健康保險醫療費用協定委員會
主任委員 楊銘欽

朱總經理的話

全民健康保險正面臨財務難關和亟需改革的重要時刻，如何在每年有限醫療費用總額成長前提下，仍能達到「全民有保，就醫無礙」的目的，一直是我們努力的目標。

總額協商過程複雜而冗長，全民健康保險醫療費用協定委員會的各位委員們於年度協商談判時，總希望能有系統性、完整性之量化數據，以利瞭解總額運作情形；因此健保局自覺有責任將醫療院所服務的內涵和民眾的就醫需求忠實呈現，讓協商過程完備周延。

此次本局與費協會再度合作編纂 97 年「全民健康保險總額支付制度協商參考指標要覽」，希望能對各總額部門之資源、使用效率、醫療品質與管理等，更深入地進行綜合性瞭解與評析，以提供各總額部門協商之參考，期協商順利完成。

中央健康保險局
總經理 朱澤民

目 錄

| | |
|-----------------------------|----|
| 楊主任委員的話 | i |
| 朱總經理的話 | ii |
| (總論) | |
| 壹、全民健保醫療給付費用配置 | |
| 一、醫療費用支出暨醫療服務利用概況 | 1 |
| 二、醫療費用點數成長影響因素分析 | 4 |
| 三、國際比較 | 5 |
| 貳、付費能力與醫療供需 | |
| 一、付費者能力參考指標 | 9 |
| 二、醫療供需參考指標 | 10 |
| 三、國際比較 | 12 |
| 參、歷年各總額部門協定結果與相關數據 | |
| 一、各總額部門協定結果 | 17 |
| 二、各總額部門人口結構改變率 | 21 |
| 三、各總額部門醫療服務成本指數改變率 | 30 |
| 四、臺灣地區人口推計 | 34 |
| (個論) | |
| 肆、牙醫門診總額支付制度 | |
| 一、醫療利用概況(一) | 35 |
| 二、醫療利用概況(二) | 36 |
| 三、醫療利用概況(三)--跨區就醫分布情形 | 37 |
| 四、每點支付金額與平均點值分布情形 | 38 |
| 五、醫療品質指標 | 39 |
| 六、民眾滿意度變化情形 | 41 |
| 七、專案計畫 | 42 |
| 八、分局別比較 | 43 |
| 伍、中醫門診總額支付制度 | |
| 一、醫療利用概況(一) | 47 |
| 二、醫療利用概況(二) | 48 |
| 三、醫療利用概況(三)--跨區就醫分布情形 | 49 |
| 四、每點支付金額與平均點值分布情形 | 50 |
| 五、醫療品質指標 | 51 |
| 六、民眾滿意度變化情形 | 52 |

| | |
|-----------------------------|-----|
| 七、專案計畫 | 53 |
| 八、分局別比較 | 54 |
| 陸、西醫基層總額支付制度 | |
| 一、醫療利用概況(一) | 59 |
| 二、醫療利用概況(二) | 60 |
| 三、醫療利用概況(三)--跨區就醫分布情形 | 61 |
| 四、每點支付金額與平均點值分布情形 | 62 |
| 五、醫療品質指標 | 63 |
| 六、民眾滿意度變化情形 | 64 |
| 七、專案計畫 | 65 |
| 八、分局別比較 | 66 |
| 柒、醫院總額支付制度 | |
| 一、醫療利用概況(一) | 71 |
| 二、醫療利用概況(二) | 72 |
| 三、醫療利用概況(三)--跨區就醫分布情形 | 73 |
| 四、每點支付金額與平均點值分布情形 | 75 |
| 五、醫療品質指標 | 76 |
| 六、民眾滿意度變化情形 | 77 |
| 七、專案計畫 | 78 |
| 八、分局別比較 | 79 |
| 九、各層級醫院服務風險監控 | 87 |
| 捌、西醫基層與醫院財務風險監控 | |
| 一、西醫基層與醫院財務風險監控指標值統計表 | 90 |
| 二、醫院與診所改變特約層級指標 | 98 |
| 玖、門診透析預算 | |
| 一、醫療利用概況(一) | 101 |
| 二、醫療利用概況(二) | 101 |
| 三、門診透析治療支出與每點支付金額 | 102 |
| 四、門診透析治療供需概況 | 103 |
| 五、醫療品質指標 | 104 |
| 六、民眾滿意度變化情形 | 106 |
| 拾、其他預算 | |
| 一、其他預算及其支用情形 | 107 |
| 二、非屬各部門總額之案件類別利用情形 | 107 |

壹、全民健保醫療給付費用配置

一、醫療費用支出暨醫療服務利用概況

| 項 目 | 92 | | 93 | | 94 | | 95 | | 96 | | 97 | |
|-------------------------------|---------|--------|---------|--------|---------|--------|---------|--------|---------|---------|---------|---------|
| | 值 | 成長率 | 值 | 成長率 | 值 | 成長率 | 值 | 成長率 | 值 | 成長率 | 值 | 成長率 |
| 醫療費用支出 | | | | | | | | | | | | |
| 醫療費用(百萬元) | 376,191 | 4.39% | 391,558 | 4.08% | 408,000 | 4.20% | 423,691 | 3.85% | 441,615 | 4.23% | 460,407 | 4.26% |
| -- 醫院(含門診透析) | 244,019 | 4.61% | 254,909 | 4.46% | 265,091 | 3.99% | 276,252 | 4.21% | 289,366 | 4.75% | 304,406 | 5.20% |
| -- 西醫基層(含門診透析) | 81,037 | 3.34% | 83,205 | 2.68% | 86,677 | 4.17% | 89,566 | 3.33% | 92,707 | 3.51% | 96,733 | 4.34% |
| (門診透析) | 22,444 | 14.14% | 24,240 | 8.00% | 25,985 | 7.20% | 27,721 | 6.68% | 28,521 | 2.89% | 29,414 | 3.13% |
| -- 牙醫門診 | 29,275 | 2.59% | 30,123 | 2.90% | 31,259 | 3.77% | 32,144 | 2.83% | 32,902 | 2.36% | 33,851 | 2.88% |
| -- 中醫門診 | 16,362 | 2.44% | 16,821 | 2.81% | 17,334 | 3.04% | 17,790 | 2.63% | 18,231 | 2.48% | 18,731 | 2.74% |
| -- 其他 | 5,498 | 30.97% | 6,498 | 18.19% | 7,639 | 17.56% | 7,938 | 3.91% | 8,410 | 5.95% | 6,686 | -20.50% |
| 醫療費用占率(%) | | | | | | | | | | | | |
| -- 醫院(含門診透析) | 64.87% | ... | 65.10% | ... | 64.97% | ... | 65.20% | ... | 65.52% | ... | 66.12% | ... |
| -- 西醫基層(含門診透析) | 21.54% | ... | 21.25% | ... | 21.24% | ... | 21.14% | ... | 20.99% | ... | 21.01% | ... |
| (門診透析) | 5.97% | ... | 6.19% | ... | 6.37% | ... | 6.54% | ... | 6.46% | ... | 6.39% | ... |
| -- 牙醫門診 | 7.78% | ... | 7.69% | ... | 7.66% | ... | 7.59% | ... | 7.45% | ... | 7.35% | ... |
| -- 中醫門診 | 4.35% | ... | 4.30% | ... | 4.25% | ... | 4.20% | ... | 4.13% | ... | 4.07% | ... |
| -- 其他 | 1.46% | ... | 1.66% | ... | 1.87% | ... | 1.87% | ... | 1.90% | ... | 1.45% | ... |
| 全民健保醫療費用占GDP比率(%) | | | | | | | | | | | | |
| 全民健保醫療費用占GDP比率(%) | 3.58% | ... | 3.54% | ... | 3.56% | ... | 3.56% | ... | 3.51% | ... | 3.52% | ... |
| 全民健保醫療費用占國民醫療保健支出比率(%) | | | | | | | | | | | | |
| 全民健保醫療費用占國民醫療保健支出比率(%) | 58.81% | ... | 58.86% | ... | 59.33% | ... | 58.63% | ... | ... | ... | ... | ... |
| 醫療服務利用 | | | | | | | | | | | | |
| 醫療費用點數(百萬點) | 386,386 | 3.20% | 441,409 | 14.24% | 454,752 | 3.02% | 458,084 | 0.73% | 473,217 | 3.30% | ... | ... |
| -- 醫院(含門診透析) | 251,763 | 2.05% | 292,391 | 16.14% | 299,250 | 2.35% | 303,724 | 1.50% | 318,178 | 4.76% | ... | ... |
| -- 西醫基層(含門診透析) | 83,477 | 6.71% | 93,632 | 12.17% | 99,991 | 6.79% | 98,816 | -1.17% | 99,187 | 0.38% | ... | ... |
| (門診透析) | 23,371 | 8.93% | 24,984 | 6.90% | 26,544 | 6.24% | 28,181 | 6.17% | 29,975 | 6.37% | ... | ... |
| -- 牙醫門診 | 28,711 | 0.79% | 31,170 | 8.56% | 31,452 | 0.91% | 32,127 | 2.15% | 33,377 | 3.89% | ... | ... |
| -- 中醫門診 | 17,169 | 7.75% | 18,570 | 8.16% | 18,303 | -1.44% | 17,837 | -2.55% | 18,786 | 5.32% | ... | ... |
| -- 其他 | 5,266 | 4.16% | 5,645 | 7.21% | 5,755 | 1.95% | 5,579 | -3.06% | 3,688 | -33.90% | ... | ... |
| 醫療費用點數占率(%) | | | | | | | | | | | | |
| -- 醫院(含門診透析) | 65.16% | ... | 66.24% | ... | 65.81% | ... | 66.30% | ... | 67.24% | ... | ... | ... |
| -- 西醫基層(含門診透析) | 21.60% | ... | 21.21% | ... | 21.99% | ... | 21.57% | ... | 20.96% | ... | ... | ... |
| (門診透析) | 6.05% | ... | 5.66% | ... | 5.84% | ... | 6.15% | ... | 6.33% | ... | ... | ... |
| -- 牙醫門診 | 7.43% | ... | 7.06% | ... | 6.92% | ... | 7.01% | ... | 7.05% | ... | ... | ... |
| -- 中醫門診 | 4.44% | ... | 4.21% | ... | 4.02% | ... | 3.89% | ... | 3.97% | ... | ... | ... |
| -- 其他 | 1.36% | ... | 1.28% | ... | 1.27% | ... | 1.22% | ... | 0.78% | ... | ... | ... |
| 就醫人數(千人) | | | | | | | | | | | | |
| -- 醫院(門診) | 12,617 | -3.98% | 13,078 | 3.65% | 12,582 | -3.79% | 12,112 | -3.74% | 12,251 | 1.15% | ... | ... |
| -- 醫院(住院) | 1,687 | -8.04% | 1,804 | 6.96% | 1,775 | -1.64% | 1,716 | -3.32% | 1,737 | 1.24% | ... | ... |
| -- 西醫基層(門診) | 18,471 | 0.54% | 18,795 | 1.75% | 19,106 | 1.66% | 18,757 | -1.83% | 18,894 | 0.73% | ... | ... |
| -- 牙醫門診 | 8,349 | 0.10% | 8,933 | 6.99% | 9,031 | 1.10% | 9,155 | 1.37% | 9,400 | 2.68% | ... | ... |
| -- 中醫門診 | 6,405 | 2.61% | 6,711 | 4.78% | 6,592 | -1.77% | 6,419 | -2.63% | 6,607 | 2.92% | ... | ... |

資料來源：1. 醫療費用：行政院衛生署報行政院98年全民健康保險醫療給付費用總額資料(其中門診透析數字係依健保局門診透析總額、醫院總額暨西醫基層總額每點支付金額結算說明表估算)。

2. 國民醫療保健支出：行政院衛生署民國95年國民醫療保健支出。

3. GDP：行政院主計處國內生產毛額 [93SNA]，按當期價格計算，97年為預測值。

4. 醫療費用點數：中央健康保險局倉儲資料(其他則採行政院衛生署報行政院98年全民健康保險醫療給付費用總額資料)。

5. 就醫人數：中央健康保險局倉儲資料。

註：1. 醫療費用：含部分負擔，且為核減後費用；不含代辦費用。97年醫療費用為預估。

2. 醫療費用點數 = 申請費用點數 + 部分負擔。

3. 就醫人數：按身分證字號歸戶後之就醫人數。

4. 92年4-6月間發生SARS疫情，影響次(93)年的醫療利用與成長率。

5. 門診透析：門診案件分類代碼為05(洗腎)者。

一、醫療費用支出暨醫療服務利用概況(續1)

| 年 項 目 | 92 | | 93 | | 94 | | 95 | | 96 | |
|------------|---------|--------|---------|--------|---------|--------|---------|--------|---------|--------|
| | 值 | 成長率 | 值 | 成長率 | 值 | 成長率 | 值 | 成長率 | 值 | 成長率 |
| 就醫率(%) | | | | | | | | | | |
| -- 醫院(門診) | 57.42% | ... | 59.31% | ... | 56.79% | ... | 54.33% | ... | 54.54% | ... |
| -- 醫院(住院) | 7.68% | ... | 8.18% | ... | 8.01% | ... | 7.70% | ... | 7.73% | ... |
| -- 西醫基層 | 84.06% | ... | 85.23% | ... | 86.24% | ... | 84.13% | ... | 84.11% | ... |
| -- 牙醫門診 | 37.99% | ... | 40.51% | ... | 40.76% | ... | 41.06% | ... | 41.85% | ... |
| -- 中醫門診 | 29.15% | ... | 30.44% | ... | 29.76% | ... | 28.79% | ... | 29.41% | ... |
| 總件數(千件) | | | | | | | | | | |
| --門診 | 313,636 | -0.87% | 341,952 | 9.03% | 343,773 | 0.53% | 328,374 | -4.48% | 335,726 | 2.24% |
| (西醫) | 257,115 | -2.05% | 279,500 | 8.71% | 281,756 | 0.81% | 267,043 | -5.22% | 271,852 | 1.80% |
| (牙醫) | 25,318 | 0.71% | 27,963 | 10.45% | 28,065 | 0.37% | 28,347 | 1.00% | 29,145 | 2.81% |
| (中醫) | 31,203 | 8.51% | 34,489 | 10.53% | 33,951 | -1.56% | 32,983 | -2.85% | 34,729 | 5.29% |
| --住院 | 2,712 | -7.44% | 2,983 | 9.97% | 2,954 | -0.97% | 2,888 | -2.23% | 2,946 | 2.01% |
| 總費用點數(百萬點) | 381,120 | 3.18% | 435,764 | 14.34% | 448,996 | 3.04% | 452,504 | 0.78% | 469,529 | 3.76% |
| --門診 | 258,338 | 3.94% | 289,464 | 12.05% | 297,151 | 2.66% | 301,132 | 1.34% | 313,248 | 4.02% |
| (西醫) | 212,458 | 4.08% | 239,723 | 12.83% | 247,395 | 3.20% | 251,168 | 1.53% | 261,084 | 3.95% |
| (牙醫) | 28,711 | 0.79% | 31,170 | 8.56% | 31,452 | 0.91% | 32,127 | 2.15% | 33,377 | 3.89% |
| (中醫) | 17,169 | 7.75% | 18,570 | 8.16% | 18,303 | -1.44% | 17,837 | -2.55% | 18,786 | 5.32% |
| --住院 | 122,782 | 1.63% | 146,300 | 19.15% | 151,845 | 3.79% | 151,372 | -0.31% | 156,281 | 3.24% |
| 藥費(百萬元) | 94,290 | 4.36% | 109,161 | 15.77% | 111,915 | 2.52% | 113,972 | 1.84% | 116,681 | 2.38% |
| --門診 | 76,770 | 5.38% | 88,047 | 14.69% | 90,007 | 2.23% | 91,984 | 2.20% | 95,093 | 3.38% |
| (西醫) | 72,063 | 5.17% | 82,789 | 14.88% | 84,705 | 2.31% | 86,734 | 2.40% | 89,475 | 3.16% |
| (牙醫) | 199 | 0.94% | 247 | 24.55% | 268 | 8.45% | 249 | -7.24% | 245 | -1.39% |
| (中醫) | 4,509 | 8.92% | 5,011 | 11.14% | 5,034 | 0.46% | 5,001 | -0.66% | 5,373 | 7.43% |
| --住院 | 17,520 | 0.11% | 21,114 | 20.51% | 21,908 | 3.76% | 21,988 | 0.37% | 21,589 | -1.82% |
| 平均每件費用點數 | | | | | | | | | | |
| --門診 | 824 | 4.85% | 847 | 2.77% | 864 | 2.11% | 917 | 6.09% | 933 | 1.75% |
| (西醫) | 826 | 6.25% | 858 | 3.80% | 878 | 2.37% | 941 | 7.12% | 960 | 2.11% |
| (牙醫) | 1,134 | 0.08% | 1,115 | -1.70% | 1,121 | 0.54% | 1,133 | 1.13% | 1,145 | 1.05% |
| (中醫) | 550 | -0.70% | 538 | -2.15% | 539 | 0.12% | 541 | 0.31% | 541 | 0.03% |
| --住院 | 45,266 | 9.80% | 49,049 | 8.36% | 51,407 | 4.81% | 52,417 | 1.97% | 53,048 | 1.20% |
| 平均每件藥費 | | | | | | | | | | |
| --門診 | 245 | 6.30% | 257 | 5.19% | 262 | 1.68% | 280 | 6.99% | 283 | 1.12% |
| (西醫) | 280 | 7.37% | 296 | 5.68% | 301 | 1.49% | 325 | 8.04% | 329 | 1.33% |
| (牙醫) | 8 | 0.23% | 9 | 12.77% | 10 | 8.05% | 9 | -8.16% | 8 | -4.09% |
| (中醫) | 144 | 0.38% | 145 | 0.55% | 148 | 2.06% | 152 | 2.26% | 155 | 2.03% |
| --住院 | 6,459 | 8.16% | 7,079 | 9.59% | 7,417 | 4.78% | 7,614 | 2.66% | 7,328 | -3.75% |

資料來源：中央健康保險局倉儲資料。

- 註：1. 就醫率=歸戶後就醫人數/四季季中(2、5、8、11月)保象對象人數均數。
 2. 本表不包含非屬各總額部門之醫事服務機構及案件類別(居家照護、精神疾病社區復健、安寧居家療護、護理之家照護及安養等)，件數均不含交付機構(包括特約藥局、醫事檢驗所、醫事放射所及物理治療所)申報件數，費用/點數則含特約藥局(但不含其他交付機構)申報費用點數。
 3. 醫療費用點數=申請費用點數+部分負擔。
 4. 92年4-6月間發生SARS疫情，影響次(93)年的醫療利用與成長率。

一、醫療費用支出暨醫療服務利用概況 (續2)

| 年 項 目 | 92 | | 93 | | 94 | | 95 | | 96 | |
|---------------------------|--------|--------|--------|--------|--------|--------|--------|--------|--------|--------|
| | 值 | 成長率 | 值 | 成長率 | 值 | 成長率 | 值 | 成長率 | 值 | 成長率 |
| 平均每人就醫次數 | | | | | | | | | | |
| --門診 | 14.27 | -1.35% | 15.51 | 8.65% | 15.52 | 0.06% | 14.73 | -5.08% | 14.95 | 1.47% |
| (西醫) | 11.70 | -2.52% | 12.68 | 8.33% | 12.72 | 0.33% | 11.98 | -5.81% | 12.10 | 1.04% |
| 不含透析 | 11.68 | -2.54% | 12.65 | 8.33% | 12.69 | 0.32% | 11.95 | -5.84% | 12.07 | 1.03% |
| 不含透析、急診 | 11.44 | -2.47% | 12.38 | 8.26% | 12.42 | 0.30% | 11.69 | -5.85% | 11.81 | 1.03% |
| 不含透析、急診、慢性病、慢性 性病連續處方箋 | 9.14 | ... | 9.80 | 7.25% | 9.81 | 0.00% | 9.00 | -8.26% | 9.03 | 0.44% |
| (牙醫) | 1.15 | 0.22% | 1.27 | 10.07% | 1.27 | -0.11% | 1.27 | 0.37% | 1.30 | 2.05% |
| (中醫) | 1.42 | 7.99% | 1.56 | 10.15% | 1.53 | -2.02% | 1.48 | -3.46% | 1.55 | 4.51% |
| --住院 | 0.12 | -7.89% | 0.14 | 9.59% | 0.13 | -1.44% | 0.13 | -2.84% | 0.13 | 1.25% |
| 平均每人就醫費用點數 | 17,344 | 2.69% | 19,762 | 13.94% | 20,266 | 2.55% | 20,297 | 0.15% | 20,903 | 2.99% |
| --門診 | 11,756 | 3.44% | 13,127 | 11.66% | 13,412 | 2.17% | 13,507 | 0.71% | 13,945 | 3.24% |
| (西醫) | 9,668 | 3.58% | 10,871 | 12.44% | 11,166 | 2.71% | 11,266 | 0.89% | 11,623 | 3.17% |
| 不含透析 | 8,605 | ... | 9,738 | 13.17% | 9,968 | 2.36% | 10,002 | 0.34% | 10,289 | 2.87% |
| 不含透析、急診 | 8,151 | ... | 9,231 | 13.25% | 9,398 | 1.81% | 9,426 | 0.30% | 9,676 | 2.65% |
| 不含透析、急診、慢性病、慢性 性病連續處方箋 | 4,831 | ... | 5,503 | 13.91% | 5,688 | 3.37% | 5,552 | -2.40% | 5,749 | 3.55% |
| (牙醫) | 1,307 | 0.31% | 1,414 | 8.19% | 1,420 | 0.43% | 1,441 | 1.51% | 1,486 | 3.11% |
| (中醫) | 781 | 7.23% | 842 | 7.79% | 826 | -1.90% | 800 | -3.16% | 836 | 4.53% |
| --住院 | 5,587 | 1.14% | 6,635 | 18.74% | 6,854 | 3.30% | 6,790 | -0.93% | 6,957 | 2.47% |
| 平均每人藥費 | 4,291 | 3.85% | 4,950 | 15.37% | 5,051 | 2.04% | 5,112 | 1.20% | 5,194 | 1.61% |
| --門診 | 3,494 | 4.87% | 3,993 | 14.29% | 4,063 | 1.74% | 4,126 | 1.56% | 4,233 | 2.61% |
| (西醫) | 3,279 | 4.67% | 3,754 | 14.49% | 3,823 | 1.83% | 3,890 | 1.76% | 3,983 | 2.39% |
| (牙醫) | 9 | 0.45% | 11 | 24.12% | 12 | 7.94% | 11 | -7.82% | 11 | -2.13% |
| (中醫) | 205 | 8.39% | 227 | 10.76% | 227 | -0.01% | 224 | -1.28% | 239 | 6.63% |
| --住院 | 797 | -0.37% | 957 | 20.10% | 989 | 3.27% | 986 | -0.26% | 961 | -2.55% |

資料來源：中央健康保險局倉儲資料。

- 註：1. 本表不包含非屬各總額部門之醫事服務機構及案件類別（居家照護、精神疾病 社區復健、安寧居家療護、護理之家照護及安養等），件數均不含交付機構(包括特約藥局、醫事檢驗所、醫事放射所及物理治療所)申報件數，費用/點數則含特約藥局(但不含其他交付機構)申報費用點數。
2. 醫療費用點數=申請費用點數+部分負擔。
3. 平均每人就醫次數/費用點數/藥費之計算，分母採四季季中保險對象人數均數。
4. 92年4~6月間發生SARS疫情，影響次（93）年的醫療利用與成長率。

二、醫療費用點數成長影響因素分析

--96年

| 影響因素 | 服務類別 | 整體 | 西醫 | | 牙醫 | 中醫 |
|-----------------------|------|-------|-------|-------|--------|-------|
| | | | 住院 | 門診 | 門診 | 門診 |
| 總費用點數成長 | | 3.66% | 3.11% | 3.89% | 3.70% | 4.95% |
| -- 納保人口增加 | | 0.59% | 0.59% | 0.59% | 0.59% | 0.59% |
| -- 人口結構與老化 | | 1.18% | 1.73% | 1.10% | -0.39% | 0.54% |
| -- 醫療價格變動 | | 0.04% | 0.05% | 0.04% | 0.03% | 0.01% |
| -- 性別、年齡以外因素影響之醫療利用率 | | 0.86% | 0.31% | 0.92% | 1.67% | 3.19% |
| -- 性別、年齡以外因素影響之醫療服務強度 | | 0.93% | 0.40% | 1.17% | 1.76% | 0.54% |
| -- 交互影響 | | 0.05% | 0.03% | 0.07% | 0.04% | 0.08% |

--97年

| 影響因素 | 服務類別 | 整體 | 西醫 | | 牙醫 | 中醫 |
|-----------------------|------|-------|--------|-------|--------|--------|
| | | | 住院 | 門診 | 門診 | 門診 |
| 總費用點數成長 | | 2.82% | 2.33% | 3.46% | 0.99% | 1.25% |
| -- 納保人口增加 | | 0.27% | 0.27% | 0.27% | 0.27% | 0.27% |
| -- 人口結構與老化 | | 1.33% | 1.71% | 1.34% | -0.16% | 0.54% |
| -- 醫療價格變動 | | 0.55% | 1.37% | 0.11% | 0.39% | 0.06% |
| -- 性別、年齡以外因素影響之醫療利用率 | | 0.03% | -0.73% | 0.42% | 0.24% | 0.63% |
| -- 性別、年齡以外因素影響之醫療服務強度 | | 0.62% | -0.29% | 1.27% | 0.25% | -0.24% |
| -- 交互影響 | | 0.03% | 0.00% | 0.05% | 0.00% | -0.01% |

--98年

| 影響因素 | 服務類別 | 整體 | 西醫 | | 牙醫 | 中醫 |
|-----------------------|------|--------|--------|--------|--------|-------|
| | | | 住院 | 門診 | 門診 | 門診 |
| 總費用點數成長 | | 2.76% | 2.80% | 3.02% | 1.06% | 1.69% |
| -- 納保人口增加 | | 0.25% | 0.25% | 0.25% | 0.25% | 0.25% |
| -- 人口結構與老化 | | 1.36% | 1.77% | 1.37% | -0.30% | 0.50% |
| -- 醫療價格變動 | | 0.63% | 1.34% | 0.23% | 0.78% | 0.06% |
| -- 性別、年齡以外因素影響之醫療利用率 | | -0.54% | -1.18% | -0.32% | 0.13% | 0.57% |
| -- 性別、年齡以外因素影響之醫療服務強度 | | 1.04% | 0.62% | 1.45% | 0.18% | 0.30% |
| -- 交互影響 | | 0.02% | 0.00% | 0.04% | 0.02% | 0.01% |

資料來源：中央健康保險局。

註：1. 醫療費用點數=申請費用+部分負擔。

2. 本表係依民國96年精算報告之推估值編製，健保費率每2年精算一次，目前最新為96年版。

三、國際比較

(一) 醫療費用成長率

單位: %

| 西元年 國家 | 1990- 1991 | 1991- 1992 | 1992- 1993 | 1993- 1994 | 1994- 1995 | 1995- 1996 | 1996- 1997 | 1997- 1998 | 1998- 1999 | 1999- 2000 | 2000- 2001 | 2001- 2002 | 2002- 2003 | 2003- 2004 | 2004- 2005 | 2005- 2006 | 2006- 2007 |
|--------------|---------------|---------------|---------------|---------------|---------------|---------------|---------------|---------------|---------------|---------------|---------------|---------------|---------------|---------------|---------------|---------------|---------------|
| 澳大利亞 | 5.58 | 6.01 | 4.07 | 3.66 | 7.52 | 7.96 | 5.31 | 4.85 | 9.05 | 8.06 | 10.12 | 9.33 | 7.47 | 9.81 | 7.68 | ... | ... |
| 加拿大 | 9.07 | 4.25 | 1.15 | 0.57 | -0.38 | 0.43 | 4.23 | 5.16 | 2.71 | 7.47 | 6.53 | 6.77 | 4.97 | 6.98 | 6.44 | 7.17 | 6.79 |
| 德國 | ... | ... | 4.69 | 8.45 | 6.56 | 4.10 | 0.90 | 2.29 | 2.60 | 2.41 | 2.88 | 2.92 | 2.14 | 1.57 | 0.69 | 3.06 | ... |
| 法國 | 5.51 | 6.56 | 5.30 | 2.90 | 2.95 | 2.46 | 1.42 | 2.86 | 2.51 | 3.57 | 4.67 | 6.65 | 15.82 | 5.16 | 4.86 | 4.31 | ... |
| 荷蘭 | 8.32 | 6.12 | 3.44 | 2.94 | 3.10 | 3.45 | 4.48 | -1.85 | 6.43 | 5.99 | 12.95 | 12.53 | 8.88 | 5.27 | 5.80 | 6.43 | ... |
| 挪威 | 8.28 | 4.69 | 2.25 | 3.34 | 6.29 | 7.63 | 15.98 | 11.05 | 8.96 | 8.15 | 8.54 | 11.26 | 7.10 | 5.12 | 5.95 | 6.92 | 9.41 |
| 瑞典 | ... | ... | ... | -0.01 | 5.89 | 4.05 | 3.38 | 4.68 | 5.05 | 6.68 | 4.96 | 7.54 | 7.05 | 1.66 | 5.26 | 4.09 | ... |
| 美國 | 10.56 | 8.97 | 6.64 | 5.23 | 5.65 | 4.78 | 4.76 | 4.61 | 4.55 | 5.97 | 8.37 | 7.75 | 7.55 | 7.10 | 7.18 | 6.43 | ... |
| 日本 | ... | ... | ... | ... | ... | 6.99 | 2.96 | 5.01 | 4.20 | 3.08 | 2.64 | 1.20 | -0.09 | 2.20 | 1.30 | ... | ... |
| 韓國 | 13.12 | 23.43 | 10.73 | 13.00 | 18.93 | 19.79 | 14.66 | 6.36 | 20.25 | 7.25 | 27.03 | 6.28 | 10.55 | 9.30 | 13.96 | 13.70 | ... |
| 台灣 (全民健保) | ... | ... | ... | ... | ... | ... | ... | 11.63 | 8.13 | 2.58 | 6.97 | 7.38 | 4.43 | 4.16 | 4.13 | 3.85 | 4.23 |

※2007-2008年台灣(全民健保)醫療費用年平均成長率預估為4.3%。

(二) GDP成長率

單位: %

| 西元年 國家 | 1991 | 1992 | 1993 | 1994 | 1995 | 1996 | 1997 | 1998 | 1999 | 2000 | 2001 | 2002 | 2003 | 2004 | 2005 | 2006 | 2007 |
|-----------|-------|-------|-------|-------|-------|-------|------|-------|-------|-------|-------|-------|-------|------|-------|-------|------|
| 澳大利亞 | 2.00 | 5.05 | 5.03 | 5.75 | 6.48 | 5.32 | 5.80 | 5.26 | 6.14 | 6.85 | 6.74 | 6.25 | 7.63 | 6.69 | 7.78 | 8.16 | ... |
| 加拿大 | 0.80 | 2.21 | 3.81 | 6.01 | 5.13 | 3.26 | 5.48 | 3.65 | 7.37 | 9.58 | 2.92 | 4.05 | 5.23 | 6.40 | 6.53 | 5.18 | ... |
| 德國 | 8.35 | 16.30 | 2.90 | 5.10 | 3.80 | 1.50 | 2.10 | 2.60 | 2.37 | 2.51 | 2.46 | 1.42 | 0.96 | 2.19 | 1.51 | 3.46 | 4.38 |
| 法國 | 3.58 | 3.53 | 0.62 | 3.59 | 3.45 | 2.74 | 3.27 | 4.44 | 3.35 | 5.37 | 3.87 | 3.43 | 2.99 | 4.10 | 3.48 | 4.31 | ... |
| 荷蘭 | 5.63 | 4.24 | 2.88 | 5.08 | 5.24 | 4.75 | 7.03 | 5.91 | 6.55 | 8.23 | 7.12 | 3.90 | 2.52 | 2.99 | 3.62 | 4.98 | 4.72 |
| 挪威 | 5.36 | 2.78 | 5.14 | 4.83 | 7.35 | 9.49 | 8.34 | 1.89 | 8.77 | 19.41 | 3.76 | -0.30 | 4.01 | 9.36 | 11.63 | 10.80 | ... |
| 瑞典 | 7.81 | -0.20 | 0.96 | 6.72 | 7.78 | 2.34 | 4.04 | 4.42 | 5.56 | 5.93 | 3.39 | 4.07 | 3.90 | 4.37 | 4.20 | 6.01 | 6.01 |
| 美國 | 3.30 | 5.72 | 5.05 | 6.26 | 4.63 | 5.72 | 6.29 | 5.38 | 6.00 | 5.95 | 3.19 | 3.39 | 4.71 | 6.63 | 6.41 | 6.12 | ... |
| 日本 | 6.39 | 2.62 | 0.78 | 1.19 | 1.45 | 2.16 | 2.18 | -2.02 | -1.43 | 1.08 | -1.05 | -1.29 | -0.21 | 1.64 | 0.68 | 1.43 | ... |
| 韓國 | 21.06 | 13.95 | 12.87 | 17.04 | 17.23 | 12.48 | 9.48 | -1.43 | 9.38 | 9.29 | 7.51 | 9.99 | 5.91 | 7.55 | 3.99 | 4.61 | ... |
| 台灣 | 11.72 | 11.35 | 10.75 | 9.51 | 8.67 | 9.54 | 8.38 | 7.30 | 4.36 | 4.06 | -1.69 | 4.37 | 2.20 | 5.19 | 3.52 | 3.80 | 5.88 |

※2008年台灣GDP年平均成長率預估為3.5%。

(三) 醫療費用占GDP比率

單位: %

| 西元年 國家 | 1991 | 1992 | 1993 | 1994 | 1995 | 1996 | 1997 | 1998 | 1999 | 2000 | 2001 | 2002 | 2003 | 2004 | 2005 | 2006 | 2007 |
|--------------|------|-------|-------|-------|-------|-------|-------|------|------|------|-------|-------|-------|-------|-------|-------|------|
| 澳大利亞 | 5.52 | 5.57 | 5.52 | 5.41 | 5.46 | 5.60 | 5.57 | 5.55 | 5.70 | 5.77 | 5.95 | 6.12 | 6.11 | 6.29 | 6.29 | ... | ... |
| 加拿大 | 7.29 | 7.44 | 7.24 | 6.87 | 6.51 | 6.33 | 6.26 | 6.35 | 6.07 | 5.96 | 6.17 | 6.33 | 6.31 | 6.35 | 6.34 | 6.46 | ... |
| 德國 | ... | 6.54 | 6.65 | 6.86 | 7.04 | 7.22 | 7.14 | 7.12 | 7.13 | 7.13 | 7.16 | 7.26 | 7.35 | 7.30 | 7.24 | 7.22 | ... |
| 法國 | 6.26 | 6.44 | 6.74 | 6.70 | 6.66 | 6.64 | 6.53 | 6.43 | 6.37 | 6.27 | 6.31 | 6.51 | 7.32 | 7.40 | 7.50 | 7.49 | ... |
| 荷蘭 | 6.12 | 6.23 | 6.27 | 6.14 | 6.01 | 5.94 | 5.80 | 5.37 | 5.37 | 5.26 | 5.54 | 6.00 | 6.38 | 6.52 | 6.65 | 6.75 | ... |
| 挪威 | 6.39 | 6.50 | 6.32 | 6.23 | 6.17 | 6.07 | 6.50 | 7.08 | 7.09 | 6.42 | 6.72 | 7.50 | 7.72 | 7.42 | 7.04 | 6.80 | ... |
| 瑞典 | ... | 0.00 | 6.93 | 6.49 | 6.38 | 6.48 | 6.44 | 6.46 | 6.43 | 6.47 | 6.57 | 6.79 | 7.00 | 6.82 | 6.88 | 6.76 | ... |
| 美國 | 9.84 | 10.14 | 10.30 | 10.20 | 10.30 | 10.20 | 10.06 | 9.98 | 9.85 | 9.85 | 10.34 | 10.78 | 11.07 | 11.12 | 11.20 | 11.24 | ... |
| 日本 | ... | ... | ... | ... | 4.52 | 4.73 | 4.77 | 5.11 | 5.40 | 5.51 | 5.72 | 5.86 | 5.87 | 5.90 | 5.94 | ... | ... |
| 韓國 | 1.99 | 2.15 | 2.11 | 2.04 | 2.07 | 2.20 | 2.31 | 2.49 | 2.74 | 2.69 | 3.17 | 3.07 | 3.20 | 3.25 | 3.57 | 3.88 | ... |
| 台灣 (全民健保) | ... | ... | ... | ... | ... | ... | 2.94 | 3.06 | 3.17 | 3.13 | 3.40 | 3.50 | 3.58 | 3.54 | 3.56 | 3.56 | 3.51 |

※2008年台灣(全民健保)醫療費用占GDP比率預估為3.5%。

資料來源：1. 各國：OECD HEALTH DATA 2008, June 08。

2. 台灣：(1) 醫療費用- 行政院衛生署報行政院98年全民健康保險醫療給付費用總額資料。

(2) GDP- 行政院主計處國內生產毛額 [93SNA]，按當期價格計算。

(3) 藥費- 中央健康保險局97.07.11醫療費用支出情形報告附表。

註：1. ... = not available。

2.OECD國家：(1) 醫療費用採 Total exp. on medical services；

(2) 藥費數值採 Total exp. on pharmaceutical & other medical non-durables。

3.台灣全民健保：藥費數值採健保總藥費支出(含西、牙、中醫門診藥費及住院藥費)。

三、國際比較(續1)

(四) 藥費成長率

單位: %

| 國家 | 西元年 | | | | | | | | | | | | | | | | |
|--------------|-----------|-----------|-----------|-----------|-----------|-----------|-----------|-----------|-----------|-----------|-----------|-----------|-----------|-----------|-----------|-----------|-----------|
| | 1990-1991 | 1991-1992 | 1992-1993 | 1993-1994 | 1994-1995 | 1995-1996 | 1996-1997 | 1997-1998 | 1998-1999 | 1999-2000 | 2000-2001 | 2001-2002 | 2002-2003 | 2003-2004 | 2004-2005 | 2005-2006 | 2006-2007 |
| 澳大利亞 | 11.47 | 10.67 | 10.64 | 11.83 | 9.68 | 10.18 | 8.73 | 13.08 | 12.44 | 18.48 | 11.34 | 4.34 | 9.48 | 8.86 | 3.38 | ... | ... |
| 加拿大 | 11.17 | 10.56 | 7.76 | 2.80 | 7.06 | 2.52 | 10.26 | 9.81 | 7.81 | 11.62 | 10.50 | 10.69 | 9.45 | 8.16 | 6.81 | 7.54 | 7.15 |
| 德國 | ... | ... | -6.87 | 5.09 | 5.66 | 5.66 | 1.46 | 6.20 | 2.49 | 3.20 | 8.63 | 4.66 | 2.93 | -3.86 | 11.43 | 0.38 | ... |
| 法國 | 9.11 | 5.94 | 8.21 | 2.52 | 1.01 | 2.24 | 4.30 | 7.06 | 8.27 | 8.18 | 8.54 | 6.12 | -0.05 | 5.82 | 4.30 | 1.65 | ... |
| 荷蘭 | 8.07 | 16.23 | 9.28 | 2.38 | 6.20 | 3.55 | 3.15 | 10.23 | 8.76 | 8.67 | 11.71 | 8.94 | ... | ... | ... | ... | ... |
| 挪威 | 11.47 | 6.43 | 32.30 | -4.75 | 9.71 | 9.83 | 16.31 | 10.45 | 9.02 | 15.80 | 5.64 | 12.68 | 4.37 | 7.31 | 1.19 | -0.56 | 1.09 |
| 瑞典 | 13.33 | 14.58 | 14.54 | 11.74 | 11.69 | 16.25 | -6.75 | 16.52 | 8.27 | 5.43 | 13.61 | 8.64 | 2.95 | 3.04 | 2.48 | 3.18 | ... |
| 美國 | 7.80 | 4.66 | 5.82 | 5.42 | 9.58 | 10.09 | 10.53 | 10.88 | 15.09 | 12.19 | 11.87 | 11.71 | 9.66 | 7.40 | 5.52 | 7.77 | ... |
| 日本 | 13.98 | 2.96 | 6.32 | -0.37 | 8.85 | 1.16 | -3.25 | -6.14 | -0.80 | 4.63 | 3.18 | -3.45 | 6.05 | 0.10 | 6.02 | ... | ... |
| 韓國 | 22.83 | 13.78 | 9.56 | 10.76 | 15.77 | 12.32 | 2.42 | -7.59 | 13.42 | 28.12 | 17.68 | 9.40 | 15.46 | 9.22 | 8.62 | 10.57 | ... |
| 台灣 (全民健保) | ... | ... | ... | ... | ... | ... | 2.88 | 12.92 | 11.28 | 3.12 | 2.12 | 6.79 | 4.58 | 15.72 | 2.45 | 1.78 | 2.50 |

(五) 藥費占GDP比率

單位: %

| 國家 | 西元年 | | | | | | | | | | | | | | | | |
|--------------|------|------|------|------|------|------|------|------|------|------|------|------|------|------|------|------|------|
| | 1991 | 1992 | 1993 | 1994 | 1995 | 1996 | 1997 | 1998 | 1999 | 2000 | 2001 | 2002 | 2003 | 2004 | 2005 | 2006 | 2007 |
| 澳大利亞 | 0.74 | 0.78 | 0.83 | 0.87 | 0.90 | 0.94 | 0.97 | 1.04 | 1.10 | 1.22 | 1.27 | 1.25 | 1.27 | 1.30 | 1.24 | ... | ... |
| 加拿大 | 1.12 | 1.22 | 1.26 | 1.22 | 1.25 | 1.24 | 1.29 | 1.37 | 1.38 | 1.40 | 1.51 | 1.60 | 1.67 | 1.69 | 1.70 | 1.74 | ... |
| 德國 | ... | 1.41 | 1.27 | 1.27 | 1.30 | 1.35 | 1.34 | 1.39 | 1.39 | 1.40 | 1.48 | 1.53 | 1.56 | 1.47 | 1.61 | 1.56 | ... |
| 法國 | 1.48 | 1.52 | 1.63 | 1.62 | 1.58 | 1.57 | 1.59 | 1.63 | 1.70 | 1.75 | 1.83 | 1.88 | 1.82 | 1.85 | 1.87 | 1.82 | ... |
| 荷蘭 | 0.79 | 0.88 | 0.93 | 0.91 | 0.91 | 0.90 | 0.87 | 0.91 | 0.93 | 0.93 | 0.97 | 1.02 | ... | ... | 0.00 | ... | ... |
| 挪威 | 0.58 | 0.60 | 0.76 | 0.69 | 0.71 | 0.71 | 0.76 | 0.82 | 0.83 | 0.80 | 0.82 | 0.92 | 0.93 | 0.91 | 0.82 | 0.74 | ... |
| 瑞典 | 0.69 | 0.80 | 0.90 | 0.95 | 0.98 | 1.11 | 1.00 | 1.11 | 1.14 | 1.14 | 1.25 | 1.31 | 1.29 | 1.28 | 1.26 | 1.22 | ... |
| 美國 | 1.14 | 1.13 | 1.13 | 1.13 | 1.18 | 1.23 | 1.28 | 1.34 | 1.46 | 1.54 | 1.67 | 1.81 | 1.89 | 1.91 | 1.89 | 1.92 | ... |
| 日本 | 1.37 | 1.38 | 1.45 | 1.43 | 1.53 | 1.52 | 1.44 | 1.38 | 1.39 | 1.43 | 1.50 | 1.46 | 1.55 | 1.53 | 1.61 | 0.00 | ... |
| 韓國 | 1.29 | 1.29 | 1.25 | 1.18 | 1.17 | 1.17 | 1.09 | 1.02 | 1.06 | 1.24 | 1.36 | 1.35 | 1.48 | 1.50 | 1.57 | 1.65 | ... |
| 台灣 (全民健保) | ... | ... | ... | ... | ... | 0.78 | 0.74 | 0.78 | 0.83 | 0.83 | 0.86 | 0.88 | 0.90 | 0.99 | 0.98 | 0.96 | 0.93 |

(六) 藥費占醫療費用比率

單位: %

| 國家 | 西元年 | | | | | | | | | | | | | | | | |
|--------------|------|------|------|------|------|------|------|------|------|------|------|------|------|------|------|------|------|
| | 1991 | 1992 | 1993 | 1994 | 1995 | 1996 | 1997 | 1998 | 1999 | 2000 | 2001 | 2002 | 2003 | 2004 | 2005 | 2006 | 2007 |
| 澳大利亞 | 13.5 | 14.1 | 15.0 | 16.1 | 16.5 | 16.8 | 17.3 | 18.7 | 19.3 | 21.1 | 21.4 | 20.4 | 20.8 | 20.6 | 19.8 | ... | ... |
| 加拿大 | 15.4 | 16.4 | 17.4 | 17.8 | 19.1 | 19.5 | 20.7 | 21.6 | 22.7 | 23.5 | 24.4 | 25.3 | 26.4 | 26.7 | 26.8 | 26.9 | 26.9 |
| 德國 | ... | 21.5 | 19.2 | 18.6 | 18.4 | 18.7 | 18.8 | 19.5 | 19.5 | 19.6 | 20.7 | 21.1 | 21.3 | 20.1 | 22.3 | 21.7 | ... |
| 法國 | 23.7 | 23.6 | 24.2 | 24.1 | 23.7 | 23.6 | 24.3 | 25.3 | 26.7 | 27.9 | 29.0 | 28.8 | 24.9 | 25.0 | 24.9 | 24.3 | ... |
| 荷蘭 | 12.8 | 14.0 | 14.8 | 14.8 | 15.2 | 15.2 | 15.0 | 16.9 | 17.2 | 17.7 | 17.5 | 16.9 | ... | ... | ... | ... | ... |
| 挪威 | 9.1 | 9.3 | 12.0 | 11.1 | 11.4 | 11.7 | 11.7 | 11.6 | 11.7 | 12.5 | 12.1 | 12.3 | 12.0 | 12.2 | 11.7 | 10.9 | 10.0 |
| 瑞典 | ... | ... | 13.1 | 14.6 | 15.4 | 17.2 | 15.5 | 17.3 | 17.8 | 17.6 | 19.0 | 19.2 | 18.5 | 18.7 | 18.2 | 18.1 | ... |
| 美國 | 11.6 | 11.1 | 11.0 | 11.0 | 11.4 | 12.0 | 12.7 | 13.5 | 14.8 | 15.7 | 16.2 | 16.8 | 17.1 | 17.2 | 16.9 | 17.1 | ... |
| 日本 | ... | ... | ... | ... | 33.9 | 32.1 | 30.1 | 26.9 | 25.6 | 26.0 | 26.2 | 25.0 | 26.5 | 25.9 | 27.2 | ... | ... |
| 韓國 | 64.9 | 59.8 | 59.2 | 58.0 | 56.4 | 52.9 | 47.3 | 41.1 | 38.7 | 46.3 | 42.9 | 44.1 | 46.1 | 46.1 | 43.9 | 42.7 | ... |
| 台灣 (全民健保) | ... | ... | ... | ... | ... | ... | ... | ... | 25.4 | 25.4 | 24.8 | 24.4 | 24.6 | 24.9 | 24.8 | 25.0 | 24.7 |

資料來源： 1. 各國：OECD HEALTH DATA 2008, June 08。

2. 台灣：(1) 藥費、醫療費用- 中央健康保險局97.07.11醫療費用支出情形報告附表；

(2) GDP- 行政院主計處國內生產毛額[93SNA]，按當期價格計算；

註： 1. ... = not available。

2. OECD國家：(1) 醫療費用採 Total exp. on medical services；

(2) 藥費數值採 Total exp. on pharmaceutical & other medical non-durables。

3. 台灣全民健保：藥費數值採健保總藥費支出(含西、牙、中醫門診藥費及住院藥費)。

三、國際比較(續2)

(七) 每人年西醫門診次數

單位: 次/人

| 國家 | 西元年 | | | | | | | | | | | | | | | |
|--------------|------|------|------|------|------|------|------|------|------|------|------|------|------|------|------|------|
| | 1991 | 1992 | 1993 | 1994 | 1995 | 1996 | 1997 | 1998 | 1999 | 2000 | 2001 | 2002 | 2003 | 2004 | 2005 | 2006 |
| 澳大利亞 | 6.3 | 6.6 | 6.8 | 6.5 | 6.7 | 6.8 | 6.7 | 6.6 | 6.5 | 6.4 | 6.4 | 6.2 | 6.0 | 6.0 | 6.1 | 6.1 |
| 加拿大 | 6.9 | 6.9 | 6.8 | 6.6 | 6.5 | 6.4 | 6.4 | 6.4 | 6.4 | 6.3 | 6.2 | 6.1 | 6.0 | 6.0 | 5.9 | ... |
| 德國 | 5.3 | 5.7 | 5.9 | 6.1 | 6.4 | 6.7 | 6.9 | 7.1 | 7.2 | 7.3 | 7.5 | 7.6 | 7.6 | 7.0 | ... | ... |
| 法國 | 6.1 | 6.2 | 6.3 | 6.4 | 6.4 | 6.5 | 6.5 | 6.6 | 6.6 | 6.9 | 6.9 | 6.8 | 6.8 | 6.6 | 6.6 | 6.4 |
| 荷蘭 | 5.4 | 5.9 | 5.7 | 5.7 | 5.7 | 5.4 | 5.9 | 5.6 | 5.8 | 5.9 | 5.8 | 5.6 | 5.5 | 5.3 | 5.4 | 5.6 |
| 瑞典 | 2.7 | 2.9 | 2.9 | 3.0 | 3.0 | 2.9 | 2.8 | 2.9 | 2.9 | 2.8 | 2.9 | 3.0 | 2.8 | 2.8 | 2.8 | 2.8 |
| 美國 | ... | ... | ... | ... | ... | ... | 3.7 | 3.8 | 3.5 | 3.7 | 4.1 | 4.1 | 3.9 | 3.8 | 4.0 | ... |
| 日本 | 14.2 | 14.5 | 14.4 | 14.7 | 14.6 | 14.8 | 14.3 | 14.5 | 14.5 | 14.4 | 14.5 | 14.1 | 13.8 | 13.8 | 13.7 | ... |
| 韓國 | ... | ... | ... | ... | ... | ... | ... | ... | 8.8 | ... | ... | 10.6 | ... | ... | 11.8 | ... |
| 台灣 (全民健保) | ... | ... | ... | ... | ... | 10.3 | 11.2 | 11.9 | 12.2 | 11.8 | 11.6 | 11.7 | 11.4 | 12.3 | 12.4 | 11.7 |

※2007年台灣(全民健保)平均每人西醫門診次數分別為11.8次。

(八) 每人年牙醫門診次數

單位: 次/人

| 國家 | 西元年 | | | | | | | | | | | | | | | |
|--------------|------|------|------|------|------|------|------|------|------|------|------|------|------|------|------|------|
| | 1991 | 1992 | 1993 | 1994 | 1995 | 1996 | 1997 | 1998 | 1999 | 2000 | 2001 | 2002 | 2003 | 2004 | 2005 | 2006 |
| 澳大利亞 | ... | ... | ... | 1.4 | 1.5 | 1.4 | ... | ... | 1.4 | ... | ... | 1.4 | ... | 1.5 | 1.5 | ... |
| 加拿大 | 1.1 | ... | ... | ... | ... | ... | ... | ... | ... | ... | ... | ... | ... | ... | ... | ... |
| 德國 | 1.3 | 1.4 | 1.4 | 1.4 | 1.4 | 1.5 | 1.5 | 1.4 | 1.4 | 1.4 | 1.5 | 1.5 | 1.5 | 1.3 | ... | ... |
| 法國 | 1.5 | 1.6 | 1.7 | 1.7 | 1.7 | 1.7 | 1.6 | 1.5 | 1.5 | 1.6 | 1.6 | 1.7 | 1.7 | 1.8 | 1.7 | 1.7 |
| 荷蘭 | 2.0 | 2.0 | 1.9 | 2.3 | 2.1 | 2.0 | 2.2 | 2.3 | 2.3 | 2.4 | 2.3 | 2.2 | 2.3 | 2.1 | 2.3 | 2.2 |
| 美國 | ... | ... | ... | ... | ... | 1.1 | 1.1 | 1.1 | 1.1 | 1.0 | 1.1 | 1.1 | 0.8 | 0.8 | 0.8 | ... |
| 日本 | 3.3 | 3.3 | 3.3 | 3.3 | 3.3 | 3.4 | 3.3 | 3.3 | 3.3 | 3.2 | 3.2 | 3.2 | 3.2 | 3.2 | 3.3 | ... |
| 韓國 | ... | ... | ... | ... | ... | ... | ... | ... | 1.2 | ... | ... | 1.3 | ... | ... | 1.4 | ... |
| 台灣 (全民健保) | ... | ... | ... | ... | ... | 0.9 | 1.0 | 1.0 | 1.1 | 1.1 | 1.1 | 1.1 | 1.1 | 1.2 | 1.2 | 1.2 |

※2007年台灣(全民健保)平均每人牙醫門診次數均為1.3次

(九) 平均住院日

單位: 次/人

| 國家 | 西元年 | | | | | | | | | | | | | | | |
|--------------|------|------|------|------|------|------|------|------|------|------|------|------|------|------|------|------|
| | 1991 | 1992 | 1993 | 1994 | 1995 | 1996 | 1997 | 1998 | 1999 | 2000 | 2001 | 2002 | 2003 | 2004 | 2005 | 2006 |
| 澳大利亞 | 15.9 | 15.6 | 15.6 | 15.3 | 15.4 | 15.7 | 16.1 | 16.1 | 16.0 | 16.4 | 16.6 | 16.7 | 17.3 | 17.2 | ... | ... |
| 加拿大 | 12.6 | ... | 10.8 | 10.7 | 10.0 | 8.7 | 8.6 | 8.7 | ... | ... | ... | ... | ... | ... | ... | ... |
| 德國 | 15.0 | 14.3 | 14.0 | 13.5 | 12.9 | 11.9 | 11.7 | 11.6 | 11.4 | 11.2 | 10.9 | 10.6 | 10.4 | 10.2 | 10.1 | ... |
| 法國 | 14.3 | 14.2 | 14.3 | 14.1 | 13.8 | 13.6 | 13.4 | 13.1 | 13.2 | 13.5 | 13.4 | 13.4 | 13.4 | 13.4 | 13.2 | ... |
| 荷蘭 | 15.3 | 15.0 | 14.5 | 14.3 | 14.2 | 13.8 | 13.6 | 13.1 | 12.9 | 12.5 | ... | ... | ... | ... | ... | ... |
| 挪威 | ... | ... | 10.1 | 10.0 | 9.9 | 9.3 | 9.0 | 8.7 | 8.9 | 8.7 | 8.4 | 8.0 | 8.2 | 8.0 | 7.7 | ... |
| 瑞典 | 10.1 | 9.4 | 8.1 | 7.8 | 7.5 | 6.6 | 6.6 | 6.7 | 6.4 | 6.4 | 6.2 | 6.1 | 6.0 | 6.1 | 6.1 | ... |
| 美國 | 8.8 | 8.6 | 8.2 | 7.8 | 7.5 | 7.3 | 7.1 | 7.0 | 6.8 | 6.7 | 6.6 | 6.5 | 6.5 | 6.5 | 6.4 | ... |
| 日本 | 47.9 | 46.4 | 45.5 | 44.2 | 43.7 | 42.5 | 40.8 | 39.8 | 39.1 | 38.7 | 37.5 | 36.4 | 36.3 | 35.7 | 34.7 | ... |
| 韓國 | 13.0 | 13.0 | 13.0 | 13.0 | 13.0 | 13.0 | 13.0 | 12.0 | 14.0 | 13.0 | 13.0 | 13.5 | ... | ... | ... | ... |
| 台灣 (全民健保) | ... | ... | ... | ... | ... | 9.0 | 8.8 | 8.8 | 8.7 | 8.7 | 8.9 | 9.1 | 9.7 | 9.7 | 9.9 | 9.9 |

※2007年台灣(全民健保)平均住院日分別為10.0日。

資料來源： 1. 各國: OECD HEALTH DATA 2008, June 08。

2. 台灣: (1) 平均每人西、牙醫門診次數- 分子: 行政院衛生署報行政院98年全民健康保險醫療給付費用總額資料(西、牙醫門診件數)；

分母: 行政院內政部戶政統計(年底戶籍人口數)；

(2) 平均住院日- 行政院衛生署報行政院98年全民健康保險醫療給付費用總額資料(住院日數及住院案件數)。

註： ... = not available

貳、付費能力與醫療供需

一、付費者能力參考指標

| 年 指標項目 | 90 | 91 | 92 | 93 | 94 | 95 | 96 | 97 |
|------------------------|----------|----------|----------|----------|----------|----------|----------|--------------|
| 社會經濟指標 | | | | | | | | |
| 國內生產毛額增加率 | -1.69% | 4.37% | 2.20% | 5.19% | 3.52% | 3.80% | 5.88% | 3.95% (f) |
| 國民所得年增率 | -2.63% | 4.77% | 2.72% | 5.51% | 2.59% | 3.89% | 5.75% | 3.45% (f) |
| 經濟成長率 | -2.17% | 4.64% | 3.50% | 6.15% | 4.16% | 4.89% | 5.72% | 4.78% (f) |
| 受雇員工每人每月 平均薪資成長率 | 0.25% | -0.89% | 1.49% | 1.74% | 1.38% | 1.13% | 2.28% | 1.37% (1-5月) |
| 失業率 | 4.57% | 5.17% | 4.99% | 4.44% | 4.13% | 3.91% | 3.91% | 3.87% (1-6月) |
| 消費者物價指數 年增率 | -0.01% | -0.20% | -0.28% | 1.61% | 2.31% | 0.60% | 1.80% | 3.89% (1-6月) |
| 躉售物價指數 年增率 | -1.35% | 0.05% | 2.48% | 7.03% | 0.62% | 5.63% | 6.47% | 5.90% (1-6月) |
| 國民醫療保健支出 | | | | | | | | |
| 平均每人每年醫療 保健支出(元) | 26,372 | 27,249 | 28,351 | 29,372 | 30,257 | 31,661 | ... | ... |
| -- 成長率 | 2.78% | 3.33% | 4.04% | 3.60% | 3.01% | 4.64% | ... | ... |
| 國民醫療保健支出 占GDP比率 | 5.97% | 5.95% | 6.08% | 6.01% | 6.00% | 6.08% | ... | ... |
| 全民健保財務 | | | | | | | | |
| 全民健保平均投保 金額成長率 | 2.32% | 3.75% | 5.16% | 1.10% | 3.26% | 2.69% | 3.01% | 3.32% (f) |
| 全民健保應收保費 成長率 | 0.82% | 4.31% | 9.17% | 3.89% | 3.51% | 3.49% | 0.66% | 4.08% (f) |
| 全民健保保險收入 (不含呆帳)(億元) | 2,861.46 | 3,076.07 | 3,367.61 | 3,522.44 | 3,610.92 | 3,818.90 | 3,874.71 | 3,999.70 (f) |
| 全民健保保險收入 成長率(不含呆帳) | 0.34% | 7.50% | 9.48% | 4.60% | 2.51% | 5.76% | 1.46% | 3.23% (f) |
| 全民健保保險支出 (億元) | 3,017.88 | 3,232.62 | 3,371.44 | 3,526.74 | 3,674.27 | 3,822.10 | 4,011.50 | 4,196.98 (f) |
| 全民健保保險支出 成長率 | 6.19% | 7.12% | 4.29% | 4.61% | 4.18% | 4.02% | 4.96% | 4.62% (f) |
| 全民健保收支餘絀 (億元) | -156.42 | -156.55 | -3.83 | -4.30 | -63.35 | -3.19 | -136.79 | -197.28 (f) |
| 全民健保安全準備 餘額(億元) | 243.18 | 86.63 | 82.80 | 78.50 | 15.16 | 11.96 | -124.82 | -322.10 (f) |

資料來源：1. 社會經濟指標：行政院主計處國民所得統計、物價統計，及薪資與生產力統計。

2. 國民醫療保健支出：行政院衛生署衛生統計系列(五)--民國95年國民醫療保健支出。

3. 全民健保財務：行政院衛生署報行政院98年全民健康保險醫療給付費用總額資料。

註：1. 國內生產毛額(GDP)：行政院主計處國內生產毛額 [93SNA]，按當期價格計算。

2. 保險收入(不含呆帳)=保險費收入+保險費滯納金+資金運用淨收入(利息收入-利息費用+買賣票券利益-買賣票券損失+其他金融保險收入(公益彩券及菸品健康捐+其他)-呆帳提存數。

3. 保險支出=醫療費用+其他金融保險成本。

4. (f)：預測值。

5. ... = not available。

二、醫療供需參考指標

| 年 指標項目 | 91 | | | 92 | | | 93 | | | 94 | | | 95 | | | 96 | | |
|------------------|------------|------------|---------|------------|--------|------------|--------|------------|--------|------------|--------|---|-----|---|-----|----|-----|--|
| | 值 | 值 | 成長率 | 值 | 成長率 | 值 | 成長率 | 值 | 成長率 | 值 | 成長率 | 值 | 成長率 | 值 | 成長率 | 值 | 成長率 | |
| 醫療需求暨健康狀態 | | | | | | | | | | | | | | | | | | |
| 自然人口數 | 22,520,776 | 22,604,550 | 0.37% | 22,689,122 | 0.37% | 22,770,383 | 0.36% | 22,876,527 | 0.47% | 22,958,360 | 0.36% | | | | | | | |
| --- 台北分局 | 7,206,555 | 7,228,987 | 0.31% | 7,259,009 | 0.42% | 7,286,974 | 0.39% | 7,336,673 | 0.68% | 7,369,572 | 0.45% | | | | | | | |
| --- 北區分局 | 3,184,845 | 3,225,162 | 1.27% | 3,267,868 | 1.32% | 3,308,629 | 1.25% | 3,353,596 | 1.36% | 3,389,987 | 1.09% | | | | | | | |
| --- 中區分局 | 4,365,966 | 4,386,603 | 0.47% | 4,403,507 | 0.39% | 4,419,214 | 0.36% | 4,438,067 | 0.43% | 4,454,865 | 0.38% | | | | | | | |
| --- 南區分局 | 3,425,762 | 3,426,966 | 0.04% | 3,425,607 | -0.04% | 3,425,050 | -0.02% | 3,421,422 | -0.11% | 3,420,153 | -0.04% | | | | | | | |
| --- 高屏分局 | 3,741,529 | 3,742,844 | 0.04% | 3,743,609 | 0.02% | 3,744,275 | 0.02% | 3,745,509 | 0.03% | 3,746,821 | 0.04% | | | | | | | |
| --- 東區分局 | 596,119 | 593,988 | -0.36% | 589,522 | -0.75% | 586,241 | -0.56% | 581,260 | -0.85% | 576,962 | -0.74% | | | | | | | |
| 65歲以上人口比率 (%) | 9.02 | 9.24 | ... | 9.48 | ... | 9.74 | ... | 10.00 | ... | 10.21 | ... | | | | | | | |
| 嬰兒死亡率 (‰) | 5.35 | 4.87 | ... | 5.30 | ... | 4.97 | ... | 4.61 | ... | 4.69 | ... | | | | | | | |
| 孕產婦死亡率 (‰) | 7.68 | 6.61 | ... | 5.54 | ... | 7.27 | ... | 7.34 | ... | 6.85 | ... | | | | | | | |
| 平均餘命 (年) | 77.19 | 77.35 | ... | 77.48 | ... | 77.42 | ... | 77.90 | ... | 78.25 | ... | | | | | | | |
| -- 男性 | 74.58 | 74.77 | ... | 74.68 | ... | 74.50 | ... | 74.86 | ... | 75.09 | ... | | | | | | | |
| -- 女性 | 80.24 | 80.33 | ... | 80.75 | ... | 80.80 | ... | 81.41 | ... | 81.90 | ... | | | | | | | |
| 醫療供給 | | | | | | | | | | | | | | | | | | |
| 每萬人口西醫師數 | 14.00 | 14.08 | 0.56% | 14.33 | 1.75% | 14.62 | 2.06% | 14.98 | 2.42% | 15.33 | 2.37% | | | | | | | |
| -- 醫院 | 9.04 | 9.19 | 1.63% | 9.24 | 0.58% | 9.36 | 1.32% | 9.65 | 3.04% | 9.89 | 2.59% | | | | | | | |
| (台北分局) | 10.12 | 10.50 | 3.78% | 10.24 | -2.47% | 10.63 | 3.82% | 11.07 | 4.16% | 11.34 | 2.45% | | | | | | | |
| (北區分局) | 9.31 | 9.22 | -0.95% | 9.12 | -1.17% | 8.84 | -3.06% | 8.81 | -0.26% | 8.84 | 0.30% | | | | | | | |
| (中區分局) | 8.89 | 8.68 | -2.34% | 8.53 | -1.77% | 8.50 | -0.30% | 8.82 | 3.71% | 9.24 | 4.82% | | | | | | | |
| (南區分局) | 6.85 | 7.17 | 4.65% | 7.58 | 5.78% | 7.66 | 0.98% | 8.10 | 5.72% | 8.44 | 4.23% | | | | | | | |
| (高屏分局) | 8.81 | 8.84 | 0.30% | 9.38 | 6.08% | 9.55 | 1.83% | 9.66 | 1.14% | 9.75 | 0.96% | | | | | | | |
| (東區分局) | 9.61 | 10.52 | 9.47% | 11.64 | 10.59% | 11.72 | 0.71% | 11.77 | 0.42% | 12.18 | 3.54% | | | | | | | |
| -- 診所 | 4.96 | 4.90 | -1.38% | 5.09 | 3.94% | 5.26 | 3.41% | 5.33 | 1.32% | 5.44 | 1.98% | | | | | | | |
| (台北分局) | 5.35 | 4.76 | -11.04% | 4.87 | 2.37% | 5.04 | 3.50% | 5.09 | 1.00% | 5.16 | 1.34% | | | | | | | |
| (北區分局) | 4.29 | 4.32 | 0.70% | 4.54 | 5.07% | 4.74 | 4.57% | 4.77 | 0.67% | 4.83 | 1.15% | | | | | | | |
| (中區分局) | 5.14 | 5.38 | 4.58% | 5.70 | 5.95% | 5.90 | 3.50% | 5.90 | 0.11% | 6.02 | 1.90% | | | | | | | |
| (南區分局) | 4.65 | 4.95 | 6.62% | 5.13 | 3.46% | 5.24 | 2.24% | 5.43 | 3.68% | 5.55 | 2.19% | | | | | | | |
| (高屏分局) | 4.94 | 5.08 | 2.83% | 5.29 | 4.14% | 5.47 | 3.47% | 5.59 | 2.21% | 5.81 | 3.98% | | | | | | | |
| (東區分局) | 4.65 | 4.70 | 1.08% | 4.83 | 2.92% | 4.98 | 3.03% | 4.97 | -0.18% | 4.99 | 0.40% | | | | | | | |
| 每萬人口牙醫師數 | 4.11 | 4.20 | 2.19% | 4.28 | 1.95% | 4.43 | 3.65% | 4.54 | 2.27% | 4.68 | 3.14% | | | | | | | |
| -- 台北分局 | 5.30 | 5.43 | 2.40% | 5.49 | 1.16% | 5.69 | 3.51% | 5.79 | 1.77% | 5.98 | 3.38% | | | | | | | |
| -- 北區分局 | 3.40 | 3.44 | 1.12% | 3.42 | -0.33% | 3.64 | 6.27% | 3.75 | 3.17% | 3.87 | 3.09% | | | | | | | |
| -- 中區分局 | 4.24 | 4.27 | 0.66% | 4.39 | 2.75% | 4.49 | 2.43% | 4.53 | 0.88% | 4.68 | 3.24% | | | | | | | |
| -- 南區分局 | 2.94 | 3.04 | 3.34% | 3.15 | 3.59% | 3.24 | 2.98% | 3.33 | 2.81% | 3.43 | 2.84% | | | | | | | |
| -- 高屏分局 | 3.57 | 3.71 | 3.93% | 3.81 | 2.86% | 3.93 | 3.13% | 4.08 | 3.63% | 4.18 | 2.65% | | | | | | | |
| -- 東區分局 | 2.52 | 2.53 | 0.36% | 2.75 | 8.82% | 3.07 | 11.73% | 3.27 | 6.46% | 3.33 | 1.81% | | | | | | | |
| 每萬人口中醫師數 | 1.72 | 1.75 | 1.71% | 1.86 | 6.21% | 1.89 | 1.60% | 1.95 | 3.23% | 1.99 | 2.03% | | | | | | | |
| -- 台北分局 | 1.64 | 1.68 | 1.96% | 1.72 | 2.79% | 1.73 | 0.33% | 1.80 | 4.29% | 1.86 | 3.39% | | | | | | | |
| -- 北區分局 | 1.41 | 1.41 | -0.15% | 1.51 | 6.72% | 1.54 | 1.98% | 1.56 | 1.57% | 1.61 | 3.28% | | | | | | | |
| -- 中區分局 | 2.64 | 2.65 | 0.65% | 2.85 | 7.32% | 2.85 | 0.04% | 3.01 | 5.51% | 2.95 | -2.02% | | | | | | | |
| -- 南區分局 | 1.49 | 1.50 | 0.75% | 1.64 | 9.79% | 1.73 | 5.35% | 1.75 | 1.29% | 1.82 | 3.87% | | | | | | | |
| -- 高屏分局 | 1.42 | 1.49 | 4.65% | 1.60 | 7.50% | 1.65 | 2.65% | 1.66 | 0.62% | 1.73 | 4.80% | | | | | | | |
| -- 東區分局 | 0.92 | 1.04 | 13.13% | 1.12 | 7.26% | 1.25 | 11.23% | 1.19 | -4.67% | 1.23 | 3.67% | | | | | | | |

資料來源：1. 自然人口數、65歲以上老年人口占率、平均餘命：行政院內政部戶政統計。

2. 嬰兒及孕產婦死亡率：行政院衛生署衛生統計系列(一)-96年度死因統計。

3. 西、牙、中醫師數：中央健康保險局特約院所醫師數。

註：1. 分局別人口數：按健保局各分局所轄縣市計算各縣市戶籍人口數加總而得。

2. 每萬人口醫師數 = 西、牙、中醫師人數 / 年底戶籍人口數 * 10,000。

二、醫療供需參考指標(續)

| 指標項目 | 91 | | 92 | | 93 | | 94 | | 95 | | 96 | |
|---------------|-------|-------|---------|-------|---------|-------|--------|-------|---------|-------|---------|--|
| | 值 | 值 | 成長率 | 值 | 成長率 | 值 | 成長率 | 值 | 成長率 | 值 | 成長率 | |
| 醫療供給 | | | | | | | | | | | | |
| 每萬人口急性一般病床數 | 29.86 | 29.14 | -2.43% | 30.37 | 4.23% | 30.42 | 0.17% | 30.40 | -0.06% | 30.67 | 0.89% | |
| -- 台北分局 | 28.96 | 27.98 | -3.38% | 28.03 | 0.18% | 28.05 | 0.07% | 28.22 | 0.58% | 28.87 | 2.32% | |
| -- 北區分局 | 32.26 | 30.65 | -5.00% | 31.61 | 3.15% | 32.57 | 3.02% | 30.74 | -5.63% | 29.88 | -2.78% | |
| -- 中區分局 | 29.83 | 29.91 | 0.28% | 30.43 | 1.72% | 29.92 | -1.66% | 30.89 | 3.22% | 31.69 | 2.61% | |
| -- 南區分局 | 26.67 | 24.48 | -8.20% | 28.08 | 14.71% | 28.02 | -0.22% | 28.33 | 1.11% | 28.82 | 1.72% | |
| -- 高屏分局 | 31.36 | 31.96 | 1.94% | 34.51 | 7.97% | 34.64 | 0.38% | 34.57 | -0.20% | 34.41 | -0.47% | |
| -- 東區分局 | 37.12 | 38.25 | 3.03% | 38.83 | 1.51% | 38.55 | -0.71% | 37.71 | -2.18% | 37.23 | -1.28% | |
| 每萬人口慢性一般病床數 | 1.88 | 1.79 | -5.02% | 1.84 | 2.95% | 1.86 | 1.03% | 1.79 | -3.96% | 1.74 | -2.72% | |
| -- 台北分局 | 1.08 | 1.06 | -2.35% | 1.06 | 0.50% | 1.28 | 20.78% | 1.11 | -13.62% | 1.10 | -0.45% | |
| -- 北區分局 | 1.52 | 1.53 | 0.79% | 1.99 | 30.12% | 1.96 | -1.23% | 1.94 | -1.34% | 1.92 | -1.07% | |
| -- 中區分局 | 1.35 | 1.32 | -2.50% | 1.13 | -14.20% | 1.12 | -0.36% | 1.29 | 15.00% | 1.29 | -0.38% | |
| -- 南區分局 | 3.37 | 2.89 | -14.24% | 3.02 | 4.49% | 2.86 | -5.21% | 2.86 | 0.11% | 2.86 | -0.06% | |
| -- 高屏分局 | 2.62 | 2.58 | -1.67% | 2.57 | -0.23% | 2.44 | -5.00% | 2.06 | -15.66% | 2.14 | 3.59% | |
| -- 東區分局 | 4.28 | 4.29 | 0.36% | 4.48 | 4.31% | 4.44 | -0.96% | 5.14 | 15.99% | 3.03 | -41.04% | |
| 每萬人口急性精神病床數 | 2.32 | 2.46 | 5.64% | 2.55 | 3.99% | 2.62 | 2.77% | 2.62 | -0.11% | 2.71 | 3.55% | |
| -- 台北分局 | 2.10 | 2.21 | 4.95% | 2.29 | 3.58% | 2.33 | 1.96% | 2.16 | -7.22% | 2.30 | 6.52% | |
| -- 北區分局 | 2.42 | 2.86 | 18.24% | 2.85 | -0.45% | 2.89 | 1.42% | 3.02 | 4.65% | 2.96 | -1.95% | |
| -- 中區分局 | 2.04 | 2.09 | 2.43% | 2.27 | 8.62% | 2.56 | 12.59% | 2.68 | 4.59% | 2.67 | -0.38% | |
| -- 南區分局 | 1.75 | 1.82 | 3.62% | 1.94 | 6.78% | 2.00 | 3.02% | 2.05 | 2.44% | 2.13 | 3.89% | |
| -- 高屏分局 | 2.77 | 2.88 | 4.02% | 2.84 | -1.32% | 2.79 | -1.90% | 2.79 | 0.16% | 2.99 | 7.04% | |
| -- 東區分局 | 7.05 | 6.97 | -1.07% | 8.04 | 15.36% | 7.88 | -1.99% | 7.95 | 0.86% | 8.56 | 7.72% | |
| 每萬人口慢性精神病床數 | 4.71 | 4.90 | 3.96% | 5.09 | 3.93% | 5.40 | 6.14% | 5.70 | 5.55% | 5.80 | 1.66% | |
| -- 台北分局 | 3.98 | 3.97 | -0.10% | 4.05 | 1.87% | 4.11 | 1.51% | 4.26 | 3.60% | 4.48 | 5.13% | |
| -- 北區分局 | 3.46 | 4.20 | 21.42% | 4.51 | 7.43% | 4.75 | 5.13% | 5.76 | 21.41% | 5.70 | -1.07% | |
| -- 中區分局 | 4.34 | 4.66 | 7.46% | 5.01 | 7.50% | 6.20 | 23.56% | 6.82 | 10.12% | 6.80 | -0.38% | |
| -- 南區分局 | 4.46 | 4.67 | 4.67% | 4.97 | 6.29% | 5.32 | 7.19% | 5.39 | 1.31% | 5.35 | -0.83% | |
| -- 高屏分局 | 4.98 | 4.92 | -1.16% | 5.00 | 1.61% | 4.87 | -2.69% | 4.70 | -3.32% | 4.78 | 1.61% | |
| -- 東區分局 | 22.75 | 22.83 | 0.36% | 23.00 | 0.76% | 23.13 | 0.56% | 23.33 | 0.86% | 24.82 | 6.39% | |
| 每百萬人口高科技醫療設備數 | | | | | | | | | | | | |
| -- 電腦斷層掃描儀 | 14.08 | 14.38 | 2.14% | 14.02 | -2.52% | 14.10 | 0.58% | 13.99 | -0.77% | 13.85 | -0.98% | |
| -- 台北分局 | ... | ... | ... | ... | ... | 11.39 | ... | 11.72 | 2.91% | 12.62 | 7.66% | |
| -- 北區分局 | ... | ... | ... | ... | ... | 14.51 | ... | 12.82 | -11.62% | 12.39 | -3.37% | |
| -- 中區分局 | ... | ... | ... | ... | ... | 14.93 | ... | 15.10 | 1.08% | 14.82 | -1.86% | |
| -- 南區分局 | ... | ... | ... | ... | ... | 13.43 | ... | 13.44 | 0.11% | 12.28 | -8.66% | |
| -- 高屏分局 | ... | ... | ... | ... | ... | 16.83 | ... | 16.82 | -0.03% | 16.55 | -1.62% | |
| -- 東區分局 | ... | ... | ... | ... | ... | 25.59 | ... | 25.81 | 0.86% | 22.53 | -12.69% | |
| -- 核磁共振斷層掃描儀 | 3.82 | 4.07 | 6.58% | 4.50 | 10.46% | 5.05 | 12.34% | 5.51 | 9.06% | 5.66 | 2.81% | |
| -- 台北分局 | ... | ... | ... | ... | ... | 5.08 | ... | 5.72 | 12.74% | 5.97 | 4.29% | |
| -- 北區分局 | ... | ... | ... | ... | ... | 4.53 | ... | 4.47 | -1.34% | 4.42 | -1.07% | |
| -- 中區分局 | ... | ... | ... | ... | ... | 5.66 | ... | 6.08 | 7.54% | 6.29 | 3.31% | |
| -- 南區分局 | ... | ... | ... | ... | ... | 4.96 | ... | 5.85 | 17.77% | 5.85 | 0.04% | |
| -- 高屏分局 | ... | ... | ... | ... | ... | 4.27 | ... | 4.54 | 6.21% | 4.80 | 5.85% | |
| -- 東區分局 | ... | ... | ... | ... | ... | 8.53 | ... | 8.60 | 0.86% | 8.67 | 0.74% | |
| -- 正子斷層掃描儀 | ... | ... | ... | ... | ... | 0.96 | ... | 1.18 | 22.73% | 1.26 | 7.02% | |
| -- 台北分局 | ... | ... | ... | ... | ... | 1.36 | ... | 1.50 | 10.00% | 1.49 | -0.45% | |
| -- 北區分局 | ... | ... | ... | ... | ... | 0.30 | ... | 0.30 | 0.00% | 0.29 | -1.07% | |
| -- 中區分局 | ... | ... | ... | ... | ... | 0.90 | ... | 1.13 | 25.00% | 1.57 | 39.47% | |
| -- 南區分局 | ... | ... | ... | ... | ... | 0.58 | ... | 1.17 | 100.00% | 1.17 | 0.04% | |
| -- 高屏分局 | ... | ... | ... | ... | ... | 1.07 | ... | 1.33 | 25.00% | 1.33 | -0.04% | |
| -- 東區分局 | ... | ... | ... | ... | ... | 1.72 | ... | 1.72 | 0.00% | 1.73 | 0.74% | |

資料來源：1. 病床數：中央健康保險局特約醫事服務機構病床數。

2. 高科技醫療設備數：行政院衛生署衛生統計系列(二)-- 民國96年醫療機構現況及醫療服務量統計摘要。

註：1. 每萬人口病床數 = 年底健保特約醫事服務機構病床數 ÷ 年底戶籍人口數 * 10,000。

2. 每百萬人口高科技醫療設備數 = 年底尚在使用儀器設備數 ÷ 年底戶籍人口數 * 1,000,000。

3. 「醫療機構購置及使用昂貴或具有危險性醫療儀器審查及評估辦法」於92年12月24日更改為「特定醫療技術檢查檢驗醫療儀器施行或使用管理辦法」，醫療機構購置及使用昂貴或具有危險性醫療儀器，由向中央衛生主管機關申請審查許可，改為向所在地直轄市或縣(市)主管機關申請登記後，始得購置或使用。

4. ... = not available。

三、國際比較(一) --社經指標

(一) 平均每人國內生產毛額(GDP)

單位: 美元

| 西元年 | 1999 | 2000 | 2001 | 2002 | 2003 | 2004 | 2005 | 2006 | 2007 | 2008(f) |
|-----|--------|--------|--------|--------|--------|--------|--------|--------|--------|---------|
| 德國 | 26,156 | 23,191 | 22,981 | 24,536 | 29,652 | 33,323 | 33,909 | 35,403 | 40,383 | ... |
| 法國 | 24,182 | 21,923 | 21,916 | 23,735 | 29,068 | 33,055 | 34,231 | 35,914 | 40,796 | ... |
| 美國 | 33,181 | 34,759 | 35,490 | 36,326 | 37,671 | 39,796 | 41,954 | 44,100 | 45,819 | ... |
| 日本 | 34,669 | 36,790 | 32,215 | 30,837 | 33,221 | 36,084 | 35,765 | 34,252 | ... | ... |
| 南韓 | 9,549 | 10,888 | 10,177 | 11,483 | 12,704 | 14,173 | 16,438 | 18,376 | 20,015 | ... |
| 新加坡 | 20,869 | 23,019 | 20,690 | 21,136 | 22,638 | 26,198 | 28,078 | 31,028 | 35,163 | ... |
| 香港 | 24,716 | 25,374 | 24,812 | 24,285 | 23,559 | 24,454 | 26,092 | 27,709 | 29,912 | ... |
| 台灣 | 13,609 | 14,519 | 13,093 | 13,291 | 13,587 | 14,663 | 15,714 | 16,073 | 16,792 | 18,585 |

(二) 經濟成長率

單位: %

| 西元年 | 1999 | 2000 | 2001 | 2002 | 2003 | 2004 | 2005 | 2006 | 2007 | 2008(f) |
|-----|------|------|------|------|------|------|------|------|------|---------|
| 德國 | 2.0 | 3.2 | 1.2 | 0.0 | -0.2 | 1.1 | 0.8 | 2.9 | 2.5 | ... |
| 法國 | 3.3 | 3.9 | 1.9 | 1.0 | 1.1 | 2.5 | 1.9 | 2.2 | 2.2 | ... |
| 美國 | 4.5 | 3.7 | 0.8 | 1.6 | 2.5 | 3.6 | 3.1 | 2.9 | 2.2 | 1.2 |
| 日本 | -0.1 | 2.9 | 0.2 | 0.3 | 1.4 | 2.7 | 1.9 | 2.4 | 2.1 | 1.4 |
| 南韓 | 9.5 | 8.5 | 3.8 | 7.0 | 3.1 | 4.7 | 4.2 | 5.1 | 5.0 | 4.5 |
| 新加坡 | 7.2 | 10.1 | -2.4 | 4.2 | 3.5 | 9.0 | 7.3 | 8.2 | 7.7 | 4.3 |
| 香港 | 2.6 | 8.0 | 0.5 | 1.8 | 3.0 | 8.5 | 7.1 | 7.0 | 6.4 | 4.9 |
| 台灣 | 5.8 | 5.8 | -2.2 | 4.6 | 3.5 | 6.2 | 4.2 | 4.9 | 5.7 | 4.8 |

(三) 失業率

單位: %

| 西元年 | 1999 | 2000 | 2001 | 2002 | 2003 | 2004 | 2005 | 2006 | 2007 | 2008(1-5月) |
|-----|------|------|------|------|------|------|------|------|------|------------|
| 加拿大 | 7.6 | 6.8 | 7.2 | 7.7 | 7.6 | 7.2 | 6.8 | 6.3 | 6.0 | 6.0 |
| 德國 | 11.2 | 10.0 | 10.0 | 10.9 | 11.6 | 11.7 | 13.0 | 12.0 | ... | 8.3 |
| 美國 | 4.2 | 4.0 | 4.7 | 5.8 | 6.0 | 5.5 | 5.1 | 4.6 | 4.6 | 5.1 |
| 日本 | 4.7 | 4.7 | 5.0 | 5.4 | 5.3 | 4.7 | 4.4 | 4.1 | 3.9 | 3.9 |
| 南韓 | 6.3 | 4.4 | 4.0 | 3.3 | 3.6 | 3.7 | 3.7 | 3.5 | 3.2 | 3.1 |
| 新加坡 | 2.8 | 2.7 | 2.7 | 3.6 | 4.0 | 3.4 | 3.1 | 2.7 | 2.1 | 2.0 |
| 香港 | 6.2 | 4.9 | 5.1 | 7.3 | 7.9 | 6.8 | 5.6 | 4.8 | 4.0 | 3.3 |
| 台灣 | 2.9 | 3.0 | 4.6 | 5.2 | 5.0 | 4.4 | 4.1 | 3.9 | 3.9 | 3.9 |

(四) 物價指數年增率

單位: %

| 西元年 | 指數項目 | 1999 | 2000 | 2001 | 2002 | 2003 | 2004 | 2005 | 2006 | 2007 | 2008(第1季) |
|-----|----------|------|------|------|------|------|------|------|------|------|-----------|
| 德國 | 生產者物價 | -1.0 | 3.3 | 3.0 | -0.4 | 1.7 | 1.6 | 4.6 | 5.5 | 2.0 | 3.8 |
| | 消費者物價 | 0.6 | 1.5 | 2.0 | 1.4 | 1.0 | 1.7 | 2.0 | 1.7 | 2.1 | 2.9 |
| 法國 | 生產者物價 | -1.3 | 4.4 | 1.2 | -0.5 | 0.4 | 2.6 | 2.9 | 4.3 | 3.7 | 2.8 |
| | 消費者物價 | 0.5 | 1.7 | 1.7 | 1.9 | 2.1 | 2.1 | 1.8 | 1.6 | 1.5 | 3.0 |
| 美國 | 生產者製成品物價 | 1.8 | 3.7 | 2.0 | -1.3 | 3.2 | 3.6 | 4.9 | 3.0 | 3.9 | 6.9 |
| | 消費者物價 | 2.2 | 3.4 | 2.8 | 1.6 | 2.3 | 2.7 | 3.4 | 3.2 | 2.9 | 4.1 |
| 日本 | 躉售物價 | -1.5 | 0.0 | -2.3 | -2.1 | -0.8 | 1.3 | 1.7 | 2.2 | 1.8 | 3.4 |
| | 消費者物價 | -0.3 | -0.7 | -0.8 | -0.9 | -0.2 | 0.0 | -0.3 | 0.2 | 0.1 | 1.0 |
| 南韓 | 生產者物價 | -2.1 | 2.0 | -0.5 | -0.3 | 2.2 | 6.1 | 2.1 | 2.3 | 2.7 | 6.9 |
| | 消費者物價 | 0.8 | 2.3 | 4.1 | 2.8 | 3.5 | 3.6 | 2.8 | 2.2 | 2.5 | 3.8 |
| 新加坡 | 躉售物價 | 2.1 | 10.1 | -1.6 | -1.5 | 2.0 | 5.1 | 9.7 | 5.0 | 0.1 | 10.8 |
| | 消費者物價 | 0.0 | 1.4 | 1.0 | -0.4 | 0.5 | 1.7 | 0.4 | 1.0 | 2.1 | 6.6 |
| 香港 | 躉售物價 | ... | ... | ... | ... | ... | ... | ... | ... | ... | ... |
| | 消費者物價 | -4.0 | -3.8 | -1.6 | -3.1 | -2.5 | -0.4 | 0.9 | 2.0 | 2.0 | 4.6 |
| 台灣 | 躉售物價 | -4.6 | 1.8 | -1.3 | 0.0 | 2.5 | 7.0 | 0.6 | 5.6 | 6.5 | 8.7 |
| | 消費者物價 | 0.2 | 1.3 | 0.0 | -0.2 | -0.3 | 1.6 | 2.3 | 0.6 | 1.8 | 3.6 |

資料來源：行政院主計處中華民國統計資訊網 <http://www.stat.gov.tw>。

註：... = not available。

三、國際比較(二) --國民醫療保健支出

(一) 國民醫療保健支出成長率

單位: %

| 西元年 國家 | 1990- 1991 | 1991- 1992 | 1992- 1993 | 1993- 1994 | 1994- 1995 | 1995- 1996 | 1996- 1997 | 1997- 1998 | 1998- 1999 | 1999- 2000 | 2000- 2001 | 2001- 2002 | 2002- 2003 | 2003- 2004 | 2004- 2005 | 2005- 2006 |
|-----------|---------------|---------------|---------------|---------------|---------------|---------------|---------------|---------------|---------------|---------------|---------------|---------------|---------------|---------------|---------------|---------------|
| 澳大利亞 | 6.12 | 6.43 | 5.68 | 6.19 | 7.04 | 7.87 | 6.56 | 7.71 | 8.11 | 10.88 | 8.74 | 8.66 | 7.18 | 9.68 | 6.99 | ... |
| 加拿大 | 8.68 | 5.20 | 2.56 | 2.15 | 1.37 | 0.83 | 4.99 | 6.70 | 5.68 | 8.85 | 8.46 | 7.43 | 7.34 | 6.40 | 7.13 | 6.55 |
| 德國 | ... | ... | 2.98 | 7.42 | 7.02 | 4.46 | 0.54 | 2.69 | 3.04 | 2.47 | 3.89 | 3.35 | 2.48 | -0.10 | 2.49 | 2.37 |
| 法國 | 6.71 | 6.54 | 5.88 | 3.08 | 9.77 | 2.54 | 1.72 | 3.60 | 3.82 | 4.75 | 5.22 | 6.54 | 12.04 | 5.18 | 4.85 | 3.91 |
| 荷蘭 | 7.63 | 6.68 | 4.33 | 3.29 | 5.22 | 3.29 | 3.61 | 7.41 | 6.90 | 6.48 | 11.69 | 11.07 | 8.82 | 3.87 | 0.32 | 5.98 |
| 挪威 | 10.31 | 3.96 | 3.24 | 3.61 | 7.73 | 8.79 | 16.26 | 12.24 | 9.68 | 7.80 | 8.44 | 10.91 | 6.36 | 5.43 | 5.15 | 6.05 |
| 瑞典 | 4.97 | 1.85 | 3.99 | 1.59 | 6.98 | 5.48 | 2.05 | 5.92 | 6.67 | 5.71 | 12.66 | 8.21 | 5.11 | 2.08 | 3.74 | 5.89 |
| 美國 | 9.44 | 8.58 | 7.50 | 5.47 | 5.70 | 5.24 | 5.14 | 5.32 | 6.21 | 7.05 | 8.70 | 9.03 | 8.10 | 6.88 | 6.58 | 6.81 |
| 日本 | 6.77 | 6.98 | 5.14 | 5.29 | 2.82 | 4.62 | 1.36 | 2.20 | 2.02 | 3.03 | 2.30 | -1.06 | 1.27 | 1.09 | 2.18 | ... |
| 韓國 | 18.25 | 20.52 | 10.20 | 17.00 | 13.52 | 18.48 | 9.96 | -0.34 | 16.81 | 11.83 | 22.75 | 7.51 | 12.29 | 8.95 | 13.28 | 12.40 |
| 台灣 | ... | 17.18 | 12.81 | 11.31 | 18.10 | 11.62 | 8.52 | 8.87 | 8.01 | 4.10 | 3.50 | 3.89 | 4.50 | 3.99 | 3.39 | 5.07 |

(二) 國民醫療保健支出占GDP比率

單位: %

| 西元年 國家 | 1991 | 1992 | 1993 | 1994 | 1995 | 1996 | 1997 | 1998 | 1999 | 2000 | 2001 | 2002 | 2003 | 2004 | 2005 | 2006 |
|-----------|-------|-------|-------|-------|-------|-------|-------|-------|-------|-------|-------|-------|-------|-------|-------|-------|
| 澳大利亞 | 7.20 | 7.30 | 7.34 | 7.37 | 7.41 | 7.59 | 7.65 | 7.82 | 7.97 | 8.27 | 8.43 | 8.62 | 8.58 | 8.82 | 8.76 | ... |
| 加拿大 | 9.56 | 9.84 | 9.72 | 9.37 | 9.03 | 8.82 | 8.78 | 9.04 | 8.89 | 8.84 | 9.31 | 9.61 | 9.81 | 9.81 | 9.86 | 9.99 |
| 德國 | ... | 9.57 | 9.58 | 9.79 | 10.09 | 10.39 | 10.23 | 10.24 | 10.30 | 10.30 | 10.44 | 10.64 | 10.80 | 10.56 | 10.66 | 10.55 |
| 法國 | 8.62 | 8.87 | 9.33 | 9.29 | 9.85 | 9.83 | 9.69 | 9.61 | 9.65 | 9.59 | 9.72 | 10.01 | 10.89 | 11.01 | 11.15 | 11.11 |
| 荷蘭 | 8.17 | 8.36 | 8.47 | 8.33 | 8.33 | 8.21 | 7.95 | 8.06 | 8.09 | 7.96 | 8.30 | 8.87 | 9.41 | 9.50 | 9.19 | 9.28 |
| 挪威 | 8.00 | 8.09 | 7.94 | 7.85 | 7.88 | 7.83 | 8.40 | 9.25 | 9.33 | 8.42 | 8.80 | 9.79 | 10.01 | 9.65 | 9.09 | 8.70 |
| 瑞典 | 8.02 | 8.18 | 8.43 | 8.02 | 7.96 | 8.21 | 8.05 | 8.17 | 8.25 | 8.24 | 8.97 | 9.33 | 9.44 | 9.23 | 9.19 | 9.18 |
| 美國 | 12.58 | 12.92 | 13.22 | 13.12 | 13.26 | 13.20 | 13.05 | 13.05 | 13.07 | 13.21 | 13.91 | 14.67 | 15.15 | 15.18 | 15.21 | 15.31 |
| 日本 | 6.00 | 6.25 | 6.52 | 6.79 | 6.88 | 7.04 | 6.99 | 7.29 | 7.54 | 7.69 | 7.95 | 7.97 | 8.09 | 8.04 | 8.16 | ... |
| 韓國 | 3.92 | 4.15 | 4.05 | 4.05 | 3.92 | 4.13 | 4.14 | 4.19 | 4.48 | 4.58 | 5.23 | 5.11 | 5.42 | 5.49 | 5.98 | 6.42 |
| 台灣 | 4.47 | 4.70 | 4.79 | 4.87 | 5.29 | 5.39 | 5.40 | 5.48 | 5.67 | 5.67 | 5.97 | 5.95 | 6.08 | 6.01 | 6.00 | 6.08 |

資料來源：1. 各國：OECD Health Data 2008, June 08。

2. 台灣：行政院衛生署民國95年國民醫療保健支出統計。

註：1. ... = not available。

2. OECD國家：國民醫療保健支出採 Total exp. on Health；

三、國際比較(三)--醫療需求暨健康狀態

(一) 65歲以上人口比率

單位: %

| 西元年 國家 | 1991 | 1992 | 1993 | 1994 | 1995 | 1996 | 1997 | 1998 | 1999 | 2000 | 2001 | 2002 | 2003 | 2004 | 2005 | 2006 |
|-----------|------|------|------|------|------|------|------|------|------|------|------|------|------|------|------|------|
| 澳大利亞 | 11.3 | 11.5 | 11.6 | 11.8 | 11.9 | 12.0 | 12.1 | 12.2 | 12.3 | 12.4 | 12.5 | 12.7 | 12.8 | 13.0 | 13.1 | 13.3 |
| 加拿大 | 11.5 | 11.6 | 11.7 | 11.9 | 12.0 | 12.1 | 12.2 | 12.3 | 12.5 | 12.6 | 12.6 | 12.7 | 12.8 | 13.0 | 13.1 | 13.2 |
| 德國 | 14.6 | 15.3 | 15.7 | 15.8 | 16.1 | 16.3 | 16.5 | 16.6 | 16.8 | 17.2 | 17.6 | 18.1 | 18.6 | 19.3 | 19.2 | 19.7 |
| 法國 | 14.3 | 14.5 | 14.7 | 14.9 | 15.2 | 15.4 | 15.6 | 15.8 | 15.9 | 16.1 | 16.2 | 16.2 | 16.3 | 16.4 | 16.4 | 16.4 |
| 荷蘭 | 12.9 | 13.0 | 13.1 | 13.1 | 13.2 | 13.3 | 13.4 | 13.5 | 13.5 | 13.6 | 13.6 | 13.7 | 13.8 | 13.9 | 14.2 | 14.4 |
| 挪威 | 16.3 | 16.2 | 16.1 | 16.0 | 15.9 | 15.8 | 15.7 | 15.6 | 15.4 | 15.2 | 15.0 | 14.9 | 14.8 | 14.7 | 14.7 | 14.7 |
| 瑞典 | 17.7 | 17.7 | 17.6 | 17.5 | 17.5 | 17.5 | 17.4 | 17.4 | 17.8 | 17.3 | 17.7 | 17.2 | 17.2 | 17.2 | 17.3 | 17.3 |
| 美國 | 12.6 | 12.6 | 12.7 | 12.7 | 12.7 | 12.7 | 12.6 | 12.5 | 12.5 | 12.4 | 12.4 | 12.4 | 12.4 | 12.4 | 12.4 | 12.4 |
| 日本 | 12.6 | 13.1 | 13.5 | 14.1 | 14.6 | 15.1 | 15.7 | 16.2 | 16.7 | 17.4 | 18.0 | 18.5 | 19.0 | 19.5 | 20.2 | 20.8 |
| 韓國 | 5.2 | 5.4 | 5.5 | 5.7 | 5.9 | 6.1 | 6.4 | 6.6 | 6.9 | 7.2 | 7.6 | 7.9 | 8.3 | 8.7 | 9.1 | 9.5 |
| 台灣 | 6.5 | 6.8 | 7.1 | 7.4 | 7.6 | 7.9 | 8.1 | 8.3 | 8.4 | 8.6 | 8.8 | 9.0 | 9.2 | 9.5 | 9.7 | 10.0 |

※2007年台灣65歲以上人口比率為10.2%。

(二) 孕產婦死亡率(每10萬人)

單位: 0/0000

| 西元年 國家 | 1991 | 1992 | 1993 | 1994 | 1995 | 1996 | 1997 | 1998 | 1999 | 2000 | 2001 | 2002 | 2003 | 2004 | 2005 | 2006 |
|-----------|------|------|------|------|------|------|------|------|------|------|------|------|------|------|------|------|
| 澳大利亞 | 5.1 | 3.4 | 5.8 | 6.2 | 9.4 | 4.7 | 4.4 | 2.8 | 4.4 | 6.0 | 4.9 | 4.8 | 3.2 | 3.9 | 3.5 | ... |
| 加拿大 | 3.0 | 4.8 | 3.9 | 3.6 | 4.5 | 4.9 | 5.5 | 3.8 | 2.4 | 3.4 | 7.8 | 4.6 | 6.9 | 5.9 | ... | ... |
| 德國 | 8.7 | 6.7 | 5.5 | 5.2 | 5.4 | 6.4 | 6.0 | 5.6 | 4.8 | 5.6 | 3.7 | 2.9 | 4.2 | 5.2 | 4.1 | 6.1 |
| 法國 | 11.9 | 12.9 | 9.3 | 11.7 | 9.5 | 13.2 | 9.6 | 10.2 | 7.4 | 6.5 | 7.3 | 8.8 | 7.2 | 7.0 | ... | ... |
| 荷蘭 | 6.0 | 7.1 | 8.2 | 6.1 | 7.3 | 12.1 | 7.8 | 11.5 | 9.5 | 8.7 | 6.9 | 9.9 | 4.0 | 5.2 | 8.5 | 8.1 |
| 挪威 | 8.2 | 6.7 | 3.4 | 0.0 | 6.6 | 1.6 | 1.7 | 6.9 | 8.4 | 3.4 | 5.3 | 3.6 | 12.4 | 0.0 | 3.5 | ... |
| 瑞典 | 4.0 | 0.0 | 5.1 | 0.9 | 3.9 | 5.3 | 3.3 | 7.9 | 1.1 | 4.4 | 3.3 | 4.2 | 2.0 | 1.0 | 5.9 | ... |
| 美國 | 7.9 | 7.8 | 7.5 | 8.3 | 7.1 | 7.6 | 8.4 | 7.1 | 9.9 | 9.8 | 9.9 | 8.9 | 12.1 | 13.1 | 15.1 | ... |
| 日本 | 9.0 | 9.2 | 7.7 | 6.1 | 7.2 | 6.0 | 6.5 | 7.1 | 6.1 | 6.6 | 6.5 | 7.3 | 6.1 | 4.4 | 5.8 | 4.9 |
| 韓國 | ... | ... | ... | ... | 20.0 | 20.0 | ... | ... | 18.0 | 15.0 | ... | 16.0 | 15.0 | ... | ... | ... |
| 台灣 | 7.8 | 6.9 | 8.9 | 8.1 | 7.6 | 7.7 | 9.2 | 8.8 | 8.5 | 7.9 | 6.9 | 7.7 | 6.6 | 5.5 | 7.3 | 7.3 |

※2007年台灣孕產婦死亡率為6.8‰。

(三) 嬰兒死亡率(每千人)

單位: ‰

| 西元年 國家 | 1991 | 1992 | 1993 | 1994 | 1995 | 1996 | 1997 | 1998 | 1999 | 2000 | 2001 | 2002 | 2003 | 2004 | 2005 | 2006 |
|-----------|------|------|------|------|------|------|------|------|------|------|------|------|------|------|------|------|
| 澳大利亞 | 7.1 | 7.0 | 6.1 | 5.9 | 5.7 | 5.8 | 5.3 | 5.0 | 5.7 | 5.2 | 5.3 | 5.0 | 4.8 | 4.7 | 5.0 | 4.7 |
| 加拿大 | 6.4 | 6.3 | 6.8 | 6.3 | 6.1 | 5.6 | 5.5 | 5.3 | 5.3 | 5.3 | 5.2 | 5.4 | 5.3 | 5.3 | 5.4 | ... |
| 德國 | 6.9 | 6.2 | 5.8 | 5.6 | 5.3 | 5.0 | 4.9 | 4.7 | 4.5 | 4.4 | 4.3 | 4.2 | 4.2 | 4.1 | 3.9 | 3.8 |
| 法國 | 7.3 | 6.8 | 6.5 | 5.9 | 4.9 | 5.0 | 4.9 | 4.8 | 4.4 | 4.5 | 4.6 | 4.2 | 4.2 | 4.0 | 3.8 | 3.8 |
| 荷蘭 | 6.5 | 6.3 | 6.3 | 5.6 | 5.5 | 5.7 | 5.0 | 5.2 | 5.2 | 5.1 | 5.4 | 5.0 | 4.8 | 4.4 | 4.9 | 4.4 |
| 挪威 | 6.2 | 5.8 | 5.0 | 5.2 | 4.0 | 4.0 | 4.1 | 4.0 | 3.9 | 3.8 | 3.9 | 3.5 | 3.4 | 3.2 | 3.1 | 3.2 |
| 瑞典 | 6.2 | 5.4 | 4.8 | 4.4 | 4.1 | 4.0 | 3.6 | 3.6 | 3.4 | 3.4 | 3.7 | 3.3 | 3.1 | 3.1 | 2.4 | 2.8 |
| 美國 | 8.9 | 8.5 | 8.4 | 8.0 | 7.6 | 7.3 | 7.2 | 7.2 | 7.1 | 6.9 | 6.8 | 7.0 | 6.9 | 6.8 | 6.9 | ... |
| 日本 | 4.4 | 4.5 | 4.3 | 4.2 | 4.3 | 3.8 | 3.7 | 3.6 | 3.4 | 3.2 | 3.1 | 3.0 | 3.0 | 2.8 | 2.8 | 2.6 |
| 韓國 | 10.0 | ... | 9.9 | ... | ... | 7.7 | ... | ... | 6.2 | ... | ... | 5.3 | ... | ... | ... | ... |
| 台灣 | 5.1 | 5.2 | 4.8 | 5.1 | 6.4 | 6.7 | 6.4 | 6.6 | 6.1 | 5.9 | 6.0 | 5.4 | 4.9 | 5.3 | 5.0 | 4.6 |

※2007年台灣嬰兒死亡率為4.7‰。

(四) 平均餘命

單位: 歲

| 西元年 國家 | 1991 | 1992 | 1993 | 1994 | 1995 | 1996 | 1997 | 1998 | 1999 | 2000 | 2001 | 2002 | 2003 | 2004 | 2005 | 2006 |
|-----------|------|------|------|------|------|------|------|------|------|------|------|------|------|------|------|------|
| 澳大利亞 | 77.4 | 77.5 | 78.0 | 78.0 | 77.9 | 78.2 | 78.5 | 78.7 | 79.0 | 79.3 | 79.7 | 80.0 | 80.3 | 80.6 | 80.9 | 81.1 |
| 加拿大 | 77.8 | 78.0 | 77.9 | 78.0 | 78.1 | 78.3 | 78.5 | 78.8 | 79.0 | 79.3 | 79.6 | 79.7 | 79.9 | 80.2 | 80.4 | ... |
| 德國 | 75.5 | 76.0 | 76.1 | 76.4 | 76.6 | 76.9 | 77.3 | 77.7 | 77.9 | 78.2 | 78.5 | 78.5 | 78.6 | 79.2 | 79.4 | 79.8 |
| 法國 | 77.0 | 77.3 | 77.4 | 77.8 | 77.9 | 78.1 | 78.5 | 78.7 | 78.9 | 79.2 | 79.3 | 79.4 | 79.3 | 80.3 | 80.2 | 80.9 |
| 荷蘭 | 77.1 | 77.3 | 77.0 | 77.5 | 77.5 | 77.5 | 77.9 | 77.9 | 77.9 | 78.0 | 78.3 | 78.4 | 78.6 | 79.2 | 79.4 | 79.8 |
| 挪威 | 77.1 | 77.4 | 77.3 | 77.9 | 77.9 | 78.3 | 78.3 | 78.5 | 78.4 | 78.8 | 78.9 | 79.0 | 79.6 | 80.1 | 80.3 | 80.6 |
| 瑞典 | 77.7 | 78.1 | 78.2 | 78.8 | 78.8 | 79.0 | 79.3 | 79.4 | 79.5 | 79.7 | 79.9 | 79.9 | 80.2 | 80.6 | 80.6 | 80.8 |
| 美國 | 75.5 | 75.7 | 75.5 | 75.7 | 75.7 | 76.1 | 76.5 | 76.7 | 76.7 | 76.8 | 77.1 | 77.2 | 77.5 | 77.8 | 77.8 | ... |
| 日本 | 79.1 | 79.2 | 79.4 | 79.8 | 79.6 | 80.3 | 80.5 | 80.6 | 80.5 | 81.2 | 81.5 | 81.8 | 81.8 | 82.1 | 82.0 | 82.4 |
| 韓國 | 71.8 | 72.3 | 72.8 | 73.2 | 73.5 | 74.0 | 74.4 | 74.8 | 75.5 | 76.0 | 76.4 | 77.0 | 77.4 | 78.0 | 78.5 | 79.1 |
| 台灣 | ... | 74.3 | 74.3 | 74.5 | 74.5 | 75.0 | 75.5 | 75.8 | 75.9 | 76.5 | 76.7 | 77.2 | 77.3 | 77.5 | 77.4 | 77.9 |

※2007年台灣平均餘命為78.3歲。

資料來源: 1. 各國: OECD Health Data 2008, June 08。

2. 台灣: (1) 65歲以上人口比率、平均餘命- 行政院內政部; (2) 嬰兒及孕產婦死亡率- 行政院衛生署。

註: ... = not available。

三、國際比較(四)--醫療供給

(一) 每千人急性病床數

| 國家 | 西元年 | | | | | | | | | | | | | | | |
|------|------|------|------|------|------|------|------|------|------|------|------|------|------|------|------|------|
| | 1991 | 1992 | 1993 | 1994 | 1995 | 1996 | 1997 | 1998 | 1999 | 2000 | 2001 | 2002 | 2003 | 2004 | 2005 | 2006 |
| 澳大利亞 | 4.4 | 4.2 | 4.1 | 4.1 | 4.1 | 3.9 | 3.8 | 3.7 | 3.6 | 3.6 | 3.5 | 3.5 | 3.5 | 3.6 | 3.5 | ... |
| 加拿大 | 4.0 | 3.8 | 3.7 | ... | 4.1 | 3.8 | 3.7 | 3.6 | 3.3 | 3.2 | 3.1 | 3.1 | 2.9 | 2.9 | 2.8 | ... |
| 德國 | 8.3 | 8.0 | 7.7 | 7.6 | 7.5 | 7.3 | 7.1 | 7.0 | 6.9 | 6.8 | 6.7 | 6.6 | 6.6 | 6.4 | 6.4 | 6.2 |
| 法國 | 5.1 | 5.0 | 4.9 | 4.7 | 4.6 | 4.5 | 4.4 | 4.3 | 4.2 | 4.1 | 4.0 | 3.9 | 3.8 | 3.8 | 3.7 | 3.7 |
| 荷蘭 | 3.7 | 3.7 | 3.6 | 3.4 | 3.4 | 3.3 | 3.3 | 3.3 | 3.2 | 3.1 | 3.0 | 3.2 | 3.1 | 3.1 | 3.1 | 3.0 |
| 挪威 | 3.6 | 3.5 | 3.4 | 3.3 | 3.3 | 3.3 | 3.3 | 3.2 | 3.2 | 3.1 | 3.1 | 3.1 | 3.1 | 3.1 | 3.0 | 3.0 |
| 瑞典 | 3.9 | 3.7 | 3.4 | 3.2 | 3.0 | 2.8 | 2.7 | 2.6 | 2.5 | 2.4 | 2.3 | 2.3 | 2.2 | 2.2 | 2.2 | 2.2 |
| 美國 | 3.8 | 3.8 | 3.7 | 3.5 | 3.4 | 3.3 | 3.2 | 3.1 | 3.0 | 2.9 | 2.9 | 2.9 | 2.8 | 2.8 | 2.7 | 2.7 |
| 日本 | ... | ... | 12.3 | 12.2 | 12.0 | 11.8 | 11.5 | 11.1 | 10.3 | 9.6 | 9.3 | 8.9 | 8.5 | 8.4 | 8.2 | 8.2 |
| 韓國 | 2.9 | 3.0 | 3.2 | 3.5 | 3.8 | 4.0 | 4.2 | 4.4 | 4.9 | 5.2 | 5.2 | 5.7 | 6.2 | 6.4 | 6.6 | 6.8 |
| 台灣 | 2.8 | 2.8 | 2.8 | 2.9 | 3.0 | 3.1 | 3.0 | 3.1 | 3.1 | 3.1 | 3.0 | 3.1 | 3.1 | 3.2 | 3.2 | 3.2 |

※2007年台灣每千人急性病床數為3.2。

(二) 每千人醫師數

| 國家 | 西元年 | | | | | | | | | | | | | | | |
|------|------|------|------|------|------|------|------|------|------|------|------|------|------|------|------|------|
| | 1991 | 1992 | 1993 | 1994 | 1995 | 1996 | 1997 | 1998 | 1999 | 2000 | 2001 | 2002 | 2003 | 2004 | 2005 | 2006 |
| 澳大利亞 | 2.3 | 2.4 | 2.4 | 2.4 | 2.5 | 2.4 | 2.4 | 2.4 | 2.4 | 2.5 | 2.5 | 2.5 | 2.6 | 2.7 | 2.8 | ... |
| 加拿大 | 2.1 | 2.1 | 2.1 | 2.1 | 2.1 | 2.1 | 2.0 | 2.1 | 2.1 | 2.1 | 2.1 | 2.1 | 2.1 | 2.1 | 2.1 | 2.1 |
| 德國 | 2.8 | 2.8 | 2.9 | 3.0 | 3.1 | 3.1 | 3.1 | 3.2 | 3.2 | 3.3 | 3.3 | 3.3 | 3.4 | 3.4 | 3.4 | 3.5 |
| 法國 | 3.1 | 3.1 | 3.2 | 3.2 | 3.2 | 3.2 | 3.3 | 3.3 | 3.3 | 3.3 | 3.3 | 3.3 | 3.3 | 3.4 | 3.4 | 3.4 |
| 荷蘭 | 2.6 | ... | ... | ... | ... | ... | ... | 2.9 | 3.1 | 3.2 | 3.3 | 3.4 | 3.5 | 3.6 | 3.7 | 3.8 |
| 挪威 | 2.6 | 2.6 | 2.6 | 2.7 | 2.8 | 2.8 | 2.5 | 2.7 | 2.8 | 2.9 | 3.0 | 3.4 | 3.4 | 3.5 | 3.7 | 3.7 |
| 瑞典 | ... | 2.7 | 2.7 | 2.8 | 2.9 | 2.9 | 2.9 | 3.0 | 3.0 | 3.1 | 3.2 | 3.3 | 3.4 | 3.4 | 3.5 | ... |
| 美國 | ... | ... | 2.1 | 2.1 | 2.2 | 2.2 | 2.3 | 2.3 | 2.2 | 2.3 | 2.3 | 2.3 | 2.4 | 2.4 | 2.4 | 2.4 |
| 日本 | ... | 1.7 | ... | 1.8 | ... | 1.8 | ... | 1.9 | ... | 1.9 | ... | 2.0 | ... | 2.0 | ... | 2.1 |
| 韓國 | 0.9 | 1.0 | 1.0 | 1.1 | 1.1 | 1.2 | 1.2 | 1.3 | 1.3 | 1.3 | 1.4 | 1.5 | 1.6 | 1.6 | 1.6 | 1.7 |
| 台灣 | 1.0 | 1.1 | 1.1 | 1.2 | 1.1 | 1.1 | 1.2 | 1.2 | 1.3 | 1.3 | 1.4 | 1.4 | 1.4 | 1.5 | 1.5 | 1.5 |

※2007年台灣每千人醫師數為1.6。

(三) 每千人牙醫師數

| 國家 | 西元年 | | | | | | | | | | | | | | | |
|------|------|------|------|------|------|------|------|------|------|------|------|------|------|------|------|------|
| | 1991 | 1992 | 1993 | 1994 | 1995 | 1996 | 1997 | 1998 | 1999 | 2000 | 2001 | 2002 | 2003 | 2004 | 2005 | 2006 |
| 澳大利亞 | 0.4 | 0.4 | 0.4 | 0.4 | 0.4 | 0.4 | 0.4 | 0.5 | 0.5 | 0.5 | 0.5 | 0.5 | 0.5 | 0.5 | 0.5 | 0.5 |
| 加拿大 | 0.5 | 0.5 | ... | ... | 0.5 | 0.5 | 0.5 | 0.5 | 0.6 | 0.6 | 0.6 | 0.6 | 0.6 | 0.6 | 0.6 | 0.6 |
| 德國 | 0.7 | 0.7 | 0.7 | 0.7 | 0.7 | 0.7 | 0.8 | 0.8 | 0.8 | 0.8 | 0.8 | 0.8 | 0.8 | 0.8 | 0.8 | 0.8 |
| 法國 | 0.7 | 0.7 | 0.7 | 0.7 | 0.7 | 0.7 | 0.7 | 0.7 | 0.7 | 0.7 | 0.7 | 0.7 | 0.7 | 0.7 | 0.7 | 0.7 |
| 荷蘭 | 0.5 | 0.5 | 0.5 | 0.5 | 0.5 | 0.5 | 0.5 | 0.5 | 0.5 | 0.5 | 0.5 | 0.5 | 0.5 | 0.5 | 0.5 | 0.5 |
| 挪威 | 0.8 | 0.8 | 0.8 | 0.8 | 0.8 | 0.8 | 0.8 | 0.8 | 0.8 | 0.8 | 0.8 | 0.8 | 0.8 | 0.8 | 0.8 | 0.9 |
| 瑞典 | 1.0 | 1.0 | 1.1 | 1.0 | 0.9 | 0.8 | 0.8 | 0.8 | 0.8 | 0.8 | 0.8 | 0.8 | 0.8 | 0.8 | 0.8 | ... |
| 美國 | 0.6 | 0.6 | 0.6 | 0.6 | 0.6 | 0.6 | 0.6 | 0.6 | 0.6 | 0.6 | 0.6 | 0.6 | 0.6 | 0.6 | 0.6 | ... |
| 日本 | ... | 0.6 | ... | 0.6 | ... | 0.7 | ... | 0.7 | ... | 0.7 | ... | 0.7 | ... | 0.7 | ... | 0.7 |
| 韓國 | 0.2 | 0.2 | 0.2 | 0.2 | 0.2 | 0.3 | 0.3 | 0.3 | 0.3 | 0.3 | 0.3 | 0.3 | 0.3 | 0.4 | 0.4 | 0.4 |
| 台灣 | 0.3 | 0.3 | 0.3 | 0.3 | 0.3 | 0.3 | 0.3 | 0.4 | 0.4 | 0.4 | 0.4 | 0.4 | 0.4 | 0.4 | 0.4 | 0.5 |

※2007年台灣每千人牙醫師數為0.5。

資料來源：1. 各國：OECD Health Data 2008, June 08。

2. 台灣：行政院衛生署衛生統計系列(二)--民國96年醫療機構現況及醫療服務量統計摘要。

註：... = not available。

三、國際比較(四) --醫療供給 (續)

(四) 每百萬人電腦斷層掃描儀(CT)設備數

| 西元年 國家 | 1991 | 1992 | 1993 | 1994 | 1995 | 1996 | 1997 | 1998 | 1999 | 2000 | 2001 | 2002 | 2003 | 2004 | 2005 | 2006 |
|-----------------------------|------|------|------|------|------|------|------|------|------|------|------|------|------|------|------|------|
| 澳大利亞 | ... | 16.7 | ... | 18.4 | 20.5 | 21.8 | 23.2 | 24.1 | 25.4 | 26.1 | 28.8 | 34.1 | 40.3 | 45.3 | 51.1 | ... |
| 加拿大 | 7.1 | 7.3 | 7.5 | 7.7 | 8.0 | ... | 8.2 | ... | ... | ... | 9.8 | ... | 10.3 | 10.7 | 11.5 | 12.0 |
| 德國 | 6.4 | 7.3 | 8.2 | 8.6 | 9.0 | 9.5 | 10.0 | 11.0 | 11.7 | 12.7 | 13.3 | 14.2 | 14.7 | 15.4 | 16.2 | 16.7 |
| 法國 | 6.9 | 8.3 | 7.5 | 8.5 | 9.2 | 9.4 | 9.7 | 9.7 | 9.6 | 9.5 | 8.9 | 9.7 | 8.3 | 7.4 | 9.8 | 10.0 |
| 荷蘭 | ... | 7.2 | 9.0 | ... | ... | ... | ... | ... | ... | ... | ... | ... | ... | ... | 8.2 | ... |
| 紐西蘭 | ... | ... | ... | ... | ... | 7.5 | 9.0 | 8.9 | 8.9 | 8.8 | 10.6 | 11.2 | 11.5 | 12.1 | ... | ... |
| 瑞典 | 12.1 | 13.3 | 13.8 | ... | ... | ... | ... | ... | 14.2 | ... | ... | ... | ... | ... | ... | ... |
| 英國 | ... | ... | ... | ... | ... | ... | ... | ... | ... | 4.5 | 5.8 | 7.1 | 6.7 | 7 | 7.5 | 7.6 |
| 美國 | ... | ... | ... | ... | ... | ... | 24.1 | ... | 25.1 | ... | 28.9 | ... | 29.2 | 32.2 | ... | 33.9 |
| 日本 | ... | ... | 63.8 | ... | ... | 74.7 | ... | ... | 84.4 | ... | ... | 92.6 | ... | ... | ... | ... |
| 韓國 | ... | ... | 12.2 | 13.7 | 15.5 | 20.1 | 21.0 | 23.1 | 23.0 | 28.4 | 27.3 | 31 | 31.9 | 31.5 | 32.3 | 33.7 |
| 台灣 ^{註2} (登記使用數) | ... | ... | ... | ... | ... | ... | ... | ... | ... | 13.8 | 13.8 | 14.1 | 14.4 | 14.0 | 14.1 | 14.0 |

※2007年台灣地區每百萬人CT數為13.9台。

(五) 每百萬人核磁共振斷層掃描儀(MRI)設備數

| 西元年 國家 | 1991 | 1992 | 1993 | 1994 | 1995 | 1996 | 1997 | 1998 | 1999 | 2000 | 2001 | 2002 | 2003 | 2004 | 2005 | 2006 |
|-----------------------------|------|------|------|------|------|------|------|------|------|------|------|------|------|------|------|------|
| 澳大利亞 | 1.2 | 1.4 | 1.8 | 2.4 | 2.9 | 2.9 | 3.5 | 4.5 | 6.0 | 3.5 | 3.8 | 3.7 | 3.7 | 3.7 | 4.2 | 4.9 |
| 加拿大 | 0.8 | 1.0 | 1.0 | 1.2 | 1.4 | ... | 1.8 | ... | ... | 2.5 | 4.2 | ... | 4.7 | 4.9 | 5.7 | 6.2 |
| 德國 | 1.1 | 1.2 | 1.4 | 1.8 | 2.3 | 2.8 | 3.2 | 3.7 | 4.4 | 4.9 | 5.5 | 6.0 | 6.2 | 6.6 | 7.1 | 7.7 |
| 法國 | 1.1 | 1.2 | 1.4 | 1.9 | 2.1 | 2.3 | 2.5 | 2.6 | 2.8 | 2.6 | 2.4 | 2.7 | 2.8 | 3.1 | 4.7 | 5.3 |
| 荷蘭 | 1.3 | 1.8 | 2.5 | ... | 3.9 | ... | ... | ... | ... | ... | ... | ... | ... | 6.2 | 6.6 | ... |
| 紐西蘭 | ... | ... | ... | ... | ... | 2.7 | 2.6 | 2.6 | ... | ... | ... | ... | 3.7 | ... | ... | ... |
| 瑞典 | 2.1 | 2.5 | 3.9 | 4.8 | 6.8 | ... | ... | ... | 7.9 | ... | ... | ... | ... | ... | ... | ... |
| 英國 | ... | ... | ... | ... | ... | ... | ... | ... | ... | 4.7 | 5.2 | 4.8 | 4.4 | 5 | 5.4 | 5.6 |
| 美國 | ... | ... | 11.5 | ... | 12.3 | ... | 13.5 | ... | 15.4 | ... | 20.1 | ... | 21.9 | 26.6 | ... | 26.5 |
| 日本 | ... | ... | 12.5 | ... | ... | 18.8 | ... | ... | 23.2 | ... | ... | 35.3 | ... | ... | 40.1 | ... |
| 韓國 | ... | 1.4 | 1.8 | 2.9 | 3.9 | 4.7 | 5.1 | ... | ... | 5.4 | 6.8 | 7.9 | 9.0 | 11.1 | 12.1 | 13.6 |
| 台灣 ^{註2} (登記使用數) | ... | ... | ... | ... | ... | ... | ... | ... | ... | 3.2 | 3.6 | 3.8 | 4.1 | 4.5 | 5.1 | 5.5 |

※2007年台灣地區每百萬人MRI數為5.7台。

資料來源：1. 各國：OECD Health Data 2008, June 08。

2. 台灣：行政院衛生署衛生統計系列(二)--民國96年醫療機構現況及醫療服務量統計摘要。

註：1. ... = not available。

2. 「醫療機構購置及使用昂貴或具有危險性醫療儀器審查及評估辦法」於92年12月24日更改為「特定醫療技術檢查檢驗醫療儀器施行或使用管理辦法」，醫療機構購置及使用昂貴或具有危險性醫療儀器，由向中央衛生主管機關申請審查許可，改為向所在地直轄市或縣(市)主管機關申請登記後，始得購置或使用。

參、歷年各總額部門協定結果與相關數據

一、歷年各總額部門協定結果

(一)年度醫療給付費用總額及協定結果

單位：%

| 部門別 | 設定方式 | | 每人醫療給付費用成長率 | | | | | 總醫療給付費用成長率 | | | | |
|---------|--------------------|-------|---------------------|-------|------------|------------|---------------|--------------|--------------|--------------|----|----|
| | 年度 | | 90 | | 91 | | 92 | 93 | 94 | 95 | 96 | 97 |
| | 上半年 | 下半年 | 上半年 | 下半年 | | | | | | | | |
| 行政院核定範圍 | 2.21~4.54 | | 1.67~4.00 | | 1.55~4.02 | 0.51~4.00 | 1.34~4.03 | 1.17~5.00 | 2.32~5.10 | 2.30~5.00 | | |
| 費協會協定結果 | 4.11 | | 2.342~3.707 | 3.883 | 3.899 | 3.813 | 3.605 | 4.536 | 4.501 | 4.471 | | |
| 牙醫門診 | 3.32 | | 2.50 | | 2.48 | 2.64 | 2.90 | 2.93 | 2.610 | 2.650 | | |
| 中醫門診 | 6.33 | 3.00 | 2.00 | | 2.07 | 2.41 | 2.51 | 2.78 | 2.478 | 2.506 | | |
| 西醫基層 | 2.21~3.97 (目標值) | 3.727 | | | 2.898 | 2.70 | 3.228 | 4.684 | 4.181 | 4.129 | | |
| 醫院 | 2.21~3.97 (目標值) | | 1.61~3.727 (目標值) | 4.00 | 4.01 | 4.10 | 3.53 | 4.90 | 4.914 | 4.900 | | |
| 其他 | ... | | ... | | 增加 13億元 | 增加 10億元 | 增加 11.41億元 | 增加 0.62億元 | 增加 4.72億元 | 增加 3.16億元 | | |

註：1. 設定總額之方式：94年度(含)以前，衛生署以"每人"醫療給付費用成長率範圍報請行政院核定，95年度改採"總"醫療給付費用成長率範圍。

2. 中醫門診第一期總額支付制度實施期程為89年7月至90年6月，第二期為90年7月至12月。

3. 西醫基層第一期總額支付制度實施期程為90年7月至91年12月。

4. 醫院第一期總額支付制度實施期程為91年7月至91年12月。

(二)其他預算協定結果

單位：百萬元

| 項 目 | 年 度 | | 新增金額 | | | 預算數 | | |
|--|--------------|--------------|--------------|--------------|--------------|--------------|--|--|
| | 92 | 93 | 94 | 95 | 96 | 97 | | |
| 1 山地離島地區醫療給付效益提昇計畫 | 47 | 95 | 95 | 549 | 549 | 549 | | |
| 2 非屬各部門總額範圍之費用成長 註1 | 293 | 147 | 259 | 1,628 | 1,954 | 2,347 | | |
| 3 教學醫院醫療服務成本附加費用 | 182 | 160 | 376 | 5,174 | 4,500 | ... | | |
| 4 鼓勵醫院部門提升醫療品質與用藥安全計畫 | ... | ... | ... | ... | ... | 2,429 | | |
| 5 西醫門診財務風險分攤保留款 註2 | ... | ... | 131 | ... | ... | ... | | |
| 6 推動垂直整合論人計酬計畫 | ... | ... | ... | ... | 424 | 424 | | |
| 7 健保IC卡登錄及上傳資料品質 註3 | ... | ... | ... | 237 | 433 | 237 | | |
| 8 醫療給付改善方案(自相關總額部門移列) 註4 | ... | ... | ... | 1,166 | 1,298 | 85 | | |
| 9 第5次藥價調查及再確認更正作業節餘款(自相關總額部門移列) 註5 | ... | ... | ... | ... | ... | 3,000 | | |
| 10 支應罕病、血友病(及愛滋病)藥費、慢性B型及C型肝炎試辦計畫、器官移植專款不足之預算 註6 | ... | ... | 280 | 50 | 50 | 200 | | |
| 11 其他及預期年度政策改變所需經費 | 779 | 598 | | 300 | 500 | 500 | | |
| 總計(不含第8及9項之自相關總額部門移列) | 1,300 | 1,000 | 1,141 | 7,938 | 8,410 | 6,686 | | |

註：1. 包括助產所、護理之家照護、居家照護、精神疾病社區復健、安寧居家療護及代辦案件等。

2. 95年業列入各相關總額部門協商因素考量，本項不再續編預算。

3. 健保IC卡登錄及上傳資料品質：因應健保IC卡措施所額外增加成本，自93年起攤提納入相關總額部門費用基期，為提升登錄及上傳資料品質，95年改將費用自相關總額部門移列至其他預算。

4. 醫療給付改善方案：包括醫院、西醫基層總額之醫療給付改善方案照護管理費，以及中醫門診總額之三項醫療給付照護試辦計畫，雖移列至其他預算由健保局管控，惟預算仍屬各該總額部門。97年西醫基層與醫院之醫療給付改善方案回歸各該總額部門專款項目。

5. 第5次藥價調查及再確認更正作業節餘款：自醫院與西醫基層分別移列4.77億元與25.23億元至其他預算項下，用於調整現行支付標準不合理項目及提升醫療品質方案，惟預算仍屬各該總額部門。

6. 94年起，罕見疾病、血友病及愛滋病藥費於醫院總額內編列專款項目預算，不足者由其他預算支應；惟愛滋病藥費自95年起由公務預算支應；97年新增支應慢性B型及C型肝炎試辦計畫、器官移植專款不足。

(三)牙醫門診醫療給付費用總額協定結果

單位：%；百萬元

| 項目 | 年度(期) | | 90 | 91 | 92 | 93 | 94 | 95 | 96 | 97 |
|---------------------------------|------------------|-------------------|--------------------|---------|---------|--------------------|---------|---------|----------|----------|
| | 第一期 87.7~88.6 | 第二期 88.7~89.12 | | | | | | | | |
| 一般服務成長率(%) | | | | | | | 3.02 | 2.51 | 2.642 | 2.581 |
| 1.非協商因素(%) | 5.09 | 5.44 | 2.16 | 1.39 | 1.55 | 0.06 | 1.63 | 1.16 | 0.557 | 0.961 |
| 投保人口年增率 ^{註1} | 1.29 | 1.72 | 1.99(p) | 0.92(p) | 0.48(p) | 0.35(p) | 0.47(p) | 0.39 | 0.287 | 0.271 |
| 人口結構改變率 | -0.10 | -0.02 | -0.04 | 0.11 | -0.12 | 0.18 | 0.00 | -0.08 | 0.010 | -0.050 |
| 醫療服務成本指數改變率 | 3.90 | 3.74 | 2.20 | 1.28 | 1.67 | -0.31 | 1.63 | 0.85 | 0.260 | 0.740 |
| 其他 | | | | | | 0.19 ^{註3} | | | | |
| 2.協商因素(%) | 2.91 | 2.56 | 1.16 | 1.11 | 0.93 | 2.58 | 1.39 | 1.35 | 2.085 | 1.625 |
| 保險給付範圍(支付項目)改變 | | | | | | 0.78 | 0.47 | 0.63 | 1.325 | 1.025 |
| 醫療品質與保險對象健康提升 | 2.91 | 2.56 | 0.50 | 0.64 | 0.51 | 1.30 | 0.92 | 0.50 | 0.500 | 0.500 |
| 其他服務利用與密集度改變 | | | | | | | 0.20 | 0.22 | 0.260 | 0.100 |
| 政策改變及政策誘因之影響 | | | | | 0.23 | | | | | |
| 醫療服務效率提升 | | | | | | -0.14 | -0.20 | | | |
| 其他 | | | 0.66 ^{註2} | | | | | | | |
| 3.違反全民健保醫事服務機構特約及管理辦法之扣款 | | | | | | | | | | -0.005 |
| 專款項目(%；百萬元)^{註4} | | | | | | | 249.8 | 388.3 | 388.3 | 420.9 |
| 牙醫特殊服務 | | | | | | 0.45% | 41.5 | 180.0 | 180.0 | 180.0 |
| 資源缺乏地區改善方案 | | | | 0.47% | 0.19% | 0.19% | 208.3 | 208.3 | 208.3 | 208.3 |
| 鼓勵專業自主事務委託 ^{註5} | | | | | | | | | | 32.6 |
| 總計(每人費用成長率)^{註1} | 6.71(p) | 6.28(p) | 3.32 | 2.50 | 2.48 | 2.64 | 2.90 | 2.54(p) | 2.323(p) | 2.379(p) |
| 總計(總費用成長率)^{註1} | 8.00 | 8.00 | 5.31(p) | 3.42(p) | 2.96(p) | 2.99(p) | 3.37(p) | 2.93 | 2.610 | 2.650 |

註：1. 協定方式改變：

- 95年起協定總醫療給付費用成長率；94年(含)以前，協定每人醫療給付費用成長率，投保人口年增率則參採各季季中(2、5、8、11月)人口數均值推估，並以預估值(p)標示。配合總額設定方式之改變，推估不同年度的總計每人醫療給付費用成長率或總計總醫療費用成長率，並以預估值(p)標示。
- 93年度(含)以前，專款項目含括於協商因素成長率項目中；自94年度起，協定一般服務成長率(%)及專款項目預算額度(百萬元)。

2. 回補跳空未計的牙醫醫療服務成本指數改變率。

3. 因應健保IC卡措施所額外增加之成本納入總額非協商因素，惟為避免重覆，係分七年攤提成本計算，並納入基期(本會第79次委員會議)，為提升登錄及上傳資料品質，95年改將費用自相關總額部門移列至其他預算。

4. 牙醫特殊服務，包括：先天性唇顎裂患者和中重度以上身心障礙者牙醫醫療服務(91-93年尚包括三歲以下嬰幼兒龋齒防治服務，94年後業納入支付標準，併入一般服務預算；95年由中重度以上身心障礙者牙醫醫療服務擴大為中重度以上)；資源缺乏地區改善方案，包括牙醫師至無牙鄉鎮及巡迴醫療服務計畫。

5. 各總額部門若接受專業自主事務委託，則併入一般服務結算；未受委託則予扣除。

(四)中醫門診醫療給付費用總額協定結果

單位：%；百萬元

| 項目 | 年度(期) | | 91 | 92 | 93 | 94 | 95 | 96 | 97 |
|---------------------------------|------------------|-------------------|---------|---------|--------------------|---------|---------|----------|----------|
| | 第一期 89.7~90.6 | 第二期 90.7~90.12 | | | | | | | |
| 一般服務成長率(%) | | | | | | 2.72 | 2.30 | 2.50 | 2.412 |
| 1.非協商因素(%) | 4.33 | 1.68 | 1.67 | 1.20 | 0.28 | 1.68 | 1.88 | 1.517 | 1.531 |
| 投保人口年增率 ^{註1} | 1.98(p) | 1.66(p) | 0.92(p) | 0.48(p) | 0.35(p) | 0.47(p) | 0.39 | 0.287 | 0.271 |
| 人口結構改變率 | 0.39 | 0.56 | 0.43 | 0.36 | 0.61 | 0.66 | 0.67 | 0.710 | 0.660 |
| 醫療服務成本指數改變率 | 3.94 | 1.12 | 1.24 | 0.84 | -0.48 | 1.02 | 0.82 | 0.520 | 0.600 |
| 其他 | | | | | 0.15 ^{註2} | | | | |
| 2.協商因素(%) | 2.00 | 1.32 | 0.33 | 0.87 | 2.13 | 1.04 | 0.42 | 0.983 | 0.900 |
| 保險給付範圍(支付項目)改變 | | | | | 0.18 | | | 0.783 | 0.900 |
| 醫療品質與保險對象健康提升 | 2.00 | 0.50 | 0.33 | 0.50 | 1.78 | 0.72 | 0.42 | | |
| 其他服務利用與密集度改變 | | | | | | 0.39 | | 0.200 | |
| 政策改變及政策誘因之影響 | | 0.82 | | | | | | | |
| 醫療服務效率提升 | | | | | -0.12 | -0.07 | | | |
| 3.違反全民健保醫事服務機構特約及管理辦法之扣款 | | | | | | | | | -0.019 |
| 專款項目(%，百萬元) | | | | | | 75 | 160 | 160 | 181.1 |
| 資源缺乏地區改善方案 ^{註3} | | | | 0.37% | 0.29% | 75 | 75 | 75 | 75 |
| 醫療給付改善方案 ^{註4} | | | | | | | 85 | 85 | 85 |
| 提升傷科治療品質方案 | | | | | | | | | 3 |
| 鼓勵專業自主事務委託 ^{註5} | | | | | | | | | 18.1 |
| 總計(每人費用成長率)^{註1} | 6.33 | 3.00 | 2.00 | 2.07 | 2.41 | 2.51 | 2.39(p) | 2.191(p) | 2.235(p) |
| 總計(總費用成長率)^{註1} | 8.31(p) | 4.66(p) | 2.92(p) | 2.55(p) | 2.76(p) | 2.98(p) | 2.78 | 2.478 | 2.506 |

註：1. 協定方式改變：同牙醫。

2. 因應健保IC卡措施所額外增加之成本納入總額非協商因素，惟為避免重覆，係分七年攤提成本計算，並納入基期(本會第79次委員會議)，為提升登錄及上傳資料品質，95年改將費用自相關總額部門移列至其他預算。

3. 中醫資源缺乏地區改善方案：無中醫巡迴醫療服務或開業計畫。

4. 醫療給付改善方案：包含腦血管疾病與癱瘓之西醫住院病患中醫輔助醫療試辦計畫、小兒腦性麻痺中醫優質門診照護試辦計畫及小兒氣喘緩解期中醫門診照護試辦計畫，由健保局管控，惟預算仍屬中醫總額部門。

5. 各總額部門若接受專業自主事務委託，則併入一般服務結算；未受委託則予扣除。

(五)西醫基層醫療給付費用總額協定結果

單位：%；百萬元

| 年度(期) | 第一期 90.7~91.12 | 92 | 92(r) ^{註4} | 93 | 94 | 95 | 96 | 97 |
|----------------------------|-------------------|----------|---------------------|--------------------|----------|----------|----------|----------|
| 一般服務成長率 (%) | | | | | 2.223 | 3.793 | 3.794 | 3.328 |
| 1.非協商因素 (%) | 2.111 | 0.950 | 0.950 | -0.200 | 0.500 | 0.22 | 1.297 | 1.411 |
| 投保人口年增率 ^{註1} | 1.16(p) | 0.48(p) | 0.48(p) | 0.35(p) | 0.47(p) | 0.39 | 0.287 | 0.271 |
| 人口結構改變率 | 0.297 | 0.200 | 0.200 | 0.36 | 0.41 | 0.43 | 0.510 | 0.500 |
| 醫療服務成本指數改變率 | 1.814 | 0.750 | 0.750 | -0.66 | 0.09 | -0.60 | 0.500 | 0.640 |
| 其他 | | | | 0.10 ^{註2} | | | | |
| 2.協商因素 (%) | 1.616 | 1.948 | 1.868 (r) | 2.900 | 1.723 | 3.57 | 2.497 | 2.089 |
| 保險給付範圍(支付項目)改變 | | 0.44652 | 0.442 (r) | 0.075 | 0.510 | 0.750 | 0.103 | 0.060 |
| 醫療品質與保險對象健康提升 | 1.053 | 0.25000 | 0.248 (r) | 0.610 | 0.450 | 0.648 | 0.589 | 0.300 |
| 其他服務利用與密集度改變 | 0.053 | 0.38206 | 0.378 (r) | | 0.763 | 2.175 | 1.805 | 1.729 |
| 政策改變及政策誘因之影響 | 0.110 | | | 0.916 | | | | |
| 醫療服務效率提升 | | | | -0.257 | | | | |
| 3.違反全民健保醫事服務機構特約及管理辦法之扣款 | | | | | | | | -0.061 |
| 4.指示用藥不再給付之節餘款 | | | | | | | | -0.111 |
| 5.第5次藥價調查及再確認更正作業節餘款 | | | | | | | | 註3 |
| 專款項目 (%，百萬元) | | | | | 920 | 990 | 1,052 | 1,692.6 |
| 資源缺乏地區服務獎勵專案 | 0.400% | 0.19058% | 0.189%(r) | 0.10% | 100 | 100 | 100 | 100 |
| 慢性B、C型肝炎治療試辦計畫 | | | | 0.10% | 50 | 10 | 72 | 8 |
| 家醫整合性照護制度試辦計畫 | | | | 0.75% | 770 | 880 | 880 | 915 |
| 醫療給付改善方案 ^{註5} | | 0.07272% | 0.011%(r) | | | | | 423.6 |
| 代謝症候群照護 | | | | | | | | 164 |
| 鼓勵專業自主事務委託 ^{註6} | | | | | | | | 82 |
| 門診透析服務 (%) ^{註1,7} | | | | | | | | |
| --門診透析總費用成長率 | | 10.00 | 10.00 | 8.00 | 15.32 | 13.33 | 7.472 | 9.490 |
| --(每人)西醫基層費用成長率 | | 0.60579 | 0.600 (r) | 0.606 | 1.185(p) | 1.189(p) | 0.730(p) | 0.961(p) |
| 總計(每人費用成長率) ^{註1} | 3.727 | 2.898 | 2.818(r) | 2.700 | 3.228 | 4.294(p) | 3.894(p) | 3.858(p) |
| 總計(總費用成長率) ^{註1} | 4.887(p) | 3.378(p) | 3.298(p) | 3.050(p) | 3.698(p) | 4.684 | 4.181 | 4.129 |

註：1. 協定方式改變：

- 95年起協定總醫療給付費用成長率；94年(含)以前，協定每人醫療給付費用成長率，投保人口年增率則參採各季季中(2、5、8、11月)人口數均值推估，並以預估值(p)標示。配合總額設定方式之改變，推估不同年度的總計每人費用成長率或總計總費用成長率，並以預估值(p)標示。
- 93年度(含)以前，專款項目及門診透析服務預算含括於協商因素成長率項目中；自94年度起，協定一般服務成長率(%)、門診透析服務成長率(%)及專款項目預算額度(百萬元)。
- 門診透析：自94年起協定西醫基層門診透析總費用成長率，92年與93年係以西醫基層門診透析總費用成長率換算為每人西醫基層費用成長率。配合總額協定方式改變，表列門診透析服務(每人)西醫基層費用成長率：94年(含)以前為每人西醫基層費用成長率，自95年起為西醫基層費用成長率，以預估值(p)標示者為參考值，並非協商所產出數字。
- 2. 因應健保IC卡措施所額外增加之成本納入總額非協商因素，惟為避免重覆，係分七年攤提成本計算，並納入基期(本會第79次委員會議)；為提升登錄及上傳資料品質，95年改將費用自相關總額部門移列至「其他預算」。
- 3. 第5次藥價調查及再確認更正作業節餘款：自西醫基層一般服務預算移列4.77億元至「其他預算」由健保局管控，用於調整現行支付標準不合理項目及提升醫療品質方案，惟預算仍屬西醫基層總額部門。
- 4. 本會第96次委員會議討論調整修正其總額計算公式，以處理第一期總額項下門診透析服務預算切割所衍生問題；表列92(r)年欄之各列數值為參採調整修正後之西醫基層總額基期每人費用(3,585.5280)、西醫基層門診透析預算基期每人費用(254.01)及專款實支額度，推估各項協商因素成長率修訂值。
- 5. 醫療給付改善方案於92年屬專款項目，93年起併入協商因素(醫療品質與保險對象健康提升)，95年移列至「其他預算」由健保局管控，惟預算仍屬西醫基層總額部門，97年改列為專款項目。
- 6. 各總額部門若接受專業自主事務委託，則併入一般服務結算；未受委託則予扣除。
- 7. 第一期西醫基層總額，扣除專款項目後，門診透析服務與一般門診服務按 1：12.535 比例分配；92年起與醫院門診透析服務合併預算。94~97年門診透析服務總預算成長率分別為7.2%、6.68%、2.886%、3.13%。

(六)醫院醫療給付費用總額協定結果

單位：%；百萬元

| 項目 | 年度(期) | 第一期 (91.7~91.12) | 92 | 93 | 94 | 95 | 96 | 97 |
|-----------------------------------|-------|---------------------|---------|--------------------|----------|----------|----------|----------|
| 一般服務成長率 (%) | | | | | 3.71 | 5.001 | 4.991 | 4.870 |
| 1.非協商因素 (%) | | | 1.79 | 0.96 | 1.57 | 1.42 | 2.877 | 2.771 |
| 投保人口年增率 ^{註1} | | 1.15(p) | 0.40(p) | 0.43(p) | 0.47(p) | 0.39 | 0.287 | 0.271 |
| 人口結構改變率 | | | 1.17 | 1.47 | 1.80 | 1.67 | 1.830 | 1.84 |
| 醫療服務成本指數改變率 | | | 0.62 | -0.60 | -0.23 | -0.64 | 0.760 | 0.66 |
| 其他 | | | | 0.09 ^{註3} | | | | |
| 2.協商因素 (%) | | | 2.22 | 3.14 | 2.14 | 3.581 | 2.114 | 2.302 |
| 保險給付範圍(支付項目)改變 | | | 0.0297 | 0.391 | 0.830 | 0.300 | 0.291 | 0.515 |
| 醫療品質與保險對象健康提升 | | | 0.0202 | 0.803 | 0.226 | 0.065 | 0.024 | 0.098 |
| 其他服務利用與密集度改變 | | | 1.7394 | | 0.770 | 2.416 | 1.799 | 1.689 |
| 政策改變及政策誘因之影響 | | | | 2.996 | 1.700 | 0.800 | | |
| 醫療服務效率提升 | | | | -2.397 | -1.390 | | | |
| 3.違反全民健保醫事服務機構特約及管理辦法之扣款 | | | | | | | | -0.020 |
| 4.減列指示用藥 | | | | | | | | -0.183 |
| 5.第5次藥價調查及再確認更正作業節餘款 | | | | | | | | 註4 |
| 專款項目 (% , 百萬元) | | | | | 3,734.1 | 3,359.5 | 4,115 | 8,142.2 |
| 新增支付項目及藥材保留款 ^{註5} | | | 0.0564% | | | | | |
| 慢性B、C型肝炎治療試辦計畫 | | | | 0.813% | 1,500 | 700 | 1,115 | 1,436.8 |
| 罕見疾病、血友病(及愛滋病藥費) | | | | | 2,234.1 | 2,659.5 | 3,000 | 3,600.0 |
| 醫療給付改善方案 ^{註6} | | | | | | | | 504.0 |
| 鼓勵器官移植並確保術後追蹤照護品質 | | | | | | | | 2,337.3 |
| 鼓勵專業自主事務委託 ^{註7} | | | | | | | | 264.1 |
| 門診透析服務 (%) ^{註1.8} | | | | | | | | |
| --門診透析總費用成長率 | | | 6.00 | 8.00 | 4.10 | 3.87 | 0.77 | 0.00 |
| --(每人)醫院費用成長率 | | | 0.3744 | 0.534 | 0.281(p) | 0.267(p) | 0.053(p) | 0.000(p) |
| 總計(每人費用成長率) ^{註1} | | 4.00 ^{註2} | 4.01 | 4.10 | 3.53 | 4.51(p) | 4.627(p) | 4.629(p) |
| 總計(總費用成長率) ^{註1} | | 5.15(p) | 4.41(p) | 4.53(p) | 4.00(p) | 4.90 | 4.914 | 4.900 |

註：1. 協定方式改變：

- 95年起協定總醫療給付費用成長率；94年(含)以前，協定每人醫療給付費用成長率，投保人口年增率則參採各季中(2、5、8、11月)人口數均值推估，並以預估值(p)標示。配合總額設定方式之改變，推估不同年度的總計每人醫療給付費用成長率或總計總醫療費用成長率，並以預估值(p)標示。
- 93年度(含)以前，專款項目及門診透析服務預算含括於協商因素成長率項目中；自94年度起，協定一般服務成長率(%)、門診透析服務成長率(%)及專款項目預算額度(百萬元)。
- 門診透析：自94年起協定醫院門診透析總費用成長率，92年與93年係以醫院門診透析總費用成長率換算為每人醫院費用成長率。配合總額協定方式改變，表列門診透析服務(每人)醫院費用成長率；94年(含)以前為每人醫院費用成長率，自95年起為醫院費用成長率，以預估值(p)標示者為參考值，並非協商所產出數字。
- 2. 第一期醫院總額(含醫院門診洗腎服務)，係直接協定每人醫療費用成長率，並未區分非協商因素、協商因素等各項成長率。
- 3. 因應健保IC卡措施所額外增加之成本納入總額非協商因素，惟為避免重覆，係分七年攤提成本計算，並納入基期(本會第79次委員會議)，為提升登錄及上傳資料品質，95年改將費用自相關總額部門移列至其他預算。
- 4. 第5次藥價調查及再確認更正作業節餘款：自醫院一般服務預算移列25.23億元至「其他預算」由健保局管控，用於調整現行支付標準不合理項目及提升醫療品質方案，惟預算仍屬醫院總額部門。
- 5. 新增支付項目及藥材保留款，於92年屬專款專用；自93年起，列入協商因素之保險給付範圍改變乙項中。
- 6. 醫療給付改善方案自92年起編列為協商因素(醫療品質與保險對象健康提升)，95年移列至「其他預算」由健保局管控，惟預算仍屬醫院總額部門，97年改列為專款項目。
- 7. 各總額部門若接受專業自主事務委託，則併入一般服務結算；未受委託則予扣除。
- 8. 醫院門診透析服務與西醫基層門診透析服務合併預算，94~97年門診透析服務總預算成長率分別為7.2%、6.68%、2.886%、3.13%。

二、各總額部門人口結構改變率--98年度總額

-總表

| 年齡組別 | 95每人年申報點數 | | | 95年保險對象人數% | | | 96年保險對象人數% | | | 校正後96年每人申報點數 |
|--------|-----------|---------|---------------|------------|--------|---------|------------|--------|---------|---------------|
| | 女性 | 男性 | 小計 | 女性 | 男性 | 小計 | 女性 | 男性 | 小計 | |
| 0-4歲 | 14,613 | 16,644 | 15,677 | 2.26% | 2.49% | 4.75% | 2.17% | 2.38% | 4.55% | |
| 5-9歲 | 10,491 | 11,969 | 11,262 | 3.02% | 3.30% | 6.32% | 2.86% | 3.12% | 5.97% | |
| 10-14歲 | 5,959 | 6,707 | 6,349 | 3.34% | 3.63% | 6.96% | 3.34% | 3.62% | 6.95% | |
| 15-19歲 | 7,114 | 6,940 | 7,024 | 3.33% | 3.62% | 6.96% | 3.34% | 3.64% | 6.98% | |
| 20-24歲 | 9,510 | 8,062 | 8,795 | 4.11% | 4.01% | 8.12% | 3.87% | 3.79% | 7.66% | |
| 25-29歲 | 12,184 | 8,363 | 10,325 | 4.65% | 4.40% | 9.05% | 4.66% | 4.39% | 9.05% | |
| 30-34歲 | 13,795 | 10,069 | 11,982 | 4.19% | 3.97% | 8.15% | 4.28% | 4.05% | 8.33% | |
| 35-39歲 | 13,181 | 12,011 | 12,602 | 4.16% | 4.07% | 8.23% | 4.14% | 4.02% | 8.16% | |
| 40-44歲 | 14,808 | 15,081 | 14,944 | 4.20% | 4.17% | 8.37% | 4.15% | 4.11% | 8.26% | |
| 45-49歲 | 18,443 | 18,684 | 18,563 | 3.93% | 3.90% | 7.83% | 4.00% | 3.97% | 7.97% | |
| 50-54歲 | 23,570 | 24,042 | 23,804 | 3.55% | 3.48% | 7.03% | 3.60% | 3.52% | 7.12% | |
| 55-59歲 | 31,730 | 32,818 | 32,266 | 2.54% | 2.47% | 5.02% | 2.81% | 2.73% | 5.54% | |
| 60-64歲 | 39,070 | 41,212 | 40,109 | 1.71% | 1.61% | 3.33% | 1.72% | 1.63% | 3.35% | |
| 65-69歲 | 49,069 | 51,914 | 50,416 | 1.68% | 1.51% | 3.19% | 1.70% | 1.53% | 3.24% | |
| 70-74歲 | 60,343 | 64,671 | 62,435 | 1.33% | 1.25% | 2.58% | 1.37% | 1.22% | 2.59% | |
| 75-79歲 | 71,126 | 80,464 | 76,134 | 0.99% | 1.15% | 2.14% | 1.02% | 1.14% | 2.16% | |
| 80歲以上 | 86,959 | 104,465 | 95,657 | 0.99% | 0.98% | 1.98% | 1.06% | 1.06% | 2.12% | |
| 小計 | 20,050 | 20,184 | 20,117 | 50.00% | 50.00% | 100.00% | 50.07% | 49.93% | 100.00% | 20,413 |
| 成長率 | | | | | | | | | | 1.47% |

-其他

| 年齡組別 | 95每人年申報點數 | | | 95年保險對象人數% | | | 96年保險對象人數% | | | 校正後96年每人申報點數 |
|--------|-----------|-----|-----------|------------|--------|---------|------------|--------|---------|--------------|
| | 女性 | 男性 | 小計 | 女性 | 男性 | 小計 | 女性 | 男性 | 小計 | |
| 0-4歲 | 6 | 11 | 9 | 2.26% | 2.49% | 4.75% | 2.17% | 2.38% | 4.55% | |
| 5-9歲 | 6 | 5 | 5 | 3.02% | 3.30% | 6.32% | 2.86% | 3.12% | 5.97% | |
| 10-14歲 | 3 | 4 | 4 | 3.34% | 3.63% | 6.96% | 3.34% | 3.62% | 6.95% | |
| 15-19歲 | 6 | 7 | 6 | 3.33% | 3.62% | 6.96% | 3.34% | 3.64% | 6.98% | |
| 20-24歲 | 15 | 22 | 18 | 4.11% | 4.01% | 8.12% | 3.87% | 3.79% | 7.66% | |
| 25-29歲 | 28 | 37 | 32 | 4.65% | 4.40% | 9.05% | 4.66% | 4.39% | 9.05% | |
| 30-34歲 | 55 | 58 | 56 | 4.19% | 3.97% | 8.15% | 4.28% | 4.05% | 8.33% | |
| 35-39歲 | 65 | 69 | 67 | 4.16% | 4.07% | 8.23% | 4.14% | 4.02% | 8.16% | |
| 40-44歲 | 72 | 81 | 76 | 4.20% | 4.17% | 8.37% | 4.15% | 4.11% | 8.26% | |
| 45-49歲 | 79 | 74 | 77 | 3.93% | 3.90% | 7.83% | 4.00% | 3.97% | 7.97% | |
| 50-54歲 | 75 | 83 | 79 | 3.55% | 3.48% | 7.03% | 3.60% | 3.52% | 7.12% | |
| 55-59歲 | 85 | 85 | 85 | 2.54% | 2.47% | 5.02% | 2.81% | 2.73% | 5.54% | |
| 60-64歲 | 97 | 101 | 99 | 1.71% | 1.61% | 3.33% | 1.72% | 1.63% | 3.35% | |
| 65-69歲 | 138 | 147 | 143 | 1.68% | 1.51% | 3.19% | 1.70% | 1.53% | 3.24% | |
| 70-74歲 | 225 | 214 | 220 | 1.33% | 1.25% | 2.58% | 1.37% | 1.22% | 2.59% | |
| 75-79歲 | 411 | 316 | 360 | 0.99% | 1.15% | 2.14% | 1.02% | 1.14% | 2.16% | |
| 80歲以上 | 1,008 | 624 | 817 | 0.99% | 0.98% | 1.98% | 1.06% | 1.06% | 2.12% | |
| 小計 | 79 | 72 | 75 | 50.00% | 50.00% | 100.00% | 50.07% | 49.93% | 100.00% | 77 |
| 成長率 | | | | | | | | | | 2.44% |

資料來源：衛生署報奉行政院核定「98年度全民健康保險醫療給付費用總額範圍」資料

註：1.人口結構改變率=($\Sigma HE95ij \times \%POP96ij$)/($\Sigma HE95ij \times \%POP95ij$)-1

(1) HE95ij：95年1~12月各年齡性別組別之每人年申報費用點數(含部分負擔)

(2) %POP95ij：95年保險對象各年齡性別組別占總人口百分比；%POP96ij：96年保險對象各年齡性別組別占總人口百分比

2.申報點數為申請費用點數+部分負擔，含健保局代墊費用，不含代辦費用及教學醫院醫療服務成本，且為核減前點數。

3.人口數為3、6、9、12月人口數平均。

二、各總額部門人口結構改變率--98年度總額（續1）

-牙醫

| 年齡組別 | 95每人年申報點數 | | | 95年保險對象人數% | | | 96年保險對象人數% | | | 校正後96年每人申報點數 |
|------------|--------------|--------------|--------------|---------------|---------------|----------------|---------------|---------------|----------------|---------------|
| | 女性 | 男性 | 小計 | 女性 | 男性 | 小計 | 女性 | 男性 | 小計 | |
| 0-4歲 | 838 | 825 | 831 | 2.26% | 2.49% | 4.75% | 2.17% | 2.38% | 4.55% | |
| 5-9歲 | 2,523 | 2,395 | 2,456 | 3.02% | 3.30% | 6.32% | 2.86% | 3.12% | 5.97% | |
| 10-14歲 | 1,219 | 998 | 1,104 | 3.34% | 3.63% | 6.96% | 3.34% | 3.62% | 6.95% | |
| 15-19歲 | 1,713 | 1,188 | 1,440 | 3.33% | 3.62% | 6.96% | 3.34% | 3.64% | 6.98% | |
| 20-24歲 | 1,865 | 1,420 | 1,646 | 4.11% | 4.01% | 8.12% | 3.87% | 3.79% | 7.66% | |
| 25-29歲 | 1,643 | 1,332 | 1,492 | 4.65% | 4.40% | 9.05% | 4.66% | 4.39% | 9.05% | |
| 30-34歲 | 1,492 | 1,190 | 1,345 | 4.19% | 3.97% | 8.15% | 4.28% | 4.05% | 8.33% | |
| 35-39歲 | 1,416 | 1,131 | 1,275 | 4.16% | 4.07% | 8.23% | 4.14% | 4.02% | 8.16% | |
| 40-44歲 | 1,446 | 1,186 | 1,316 | 4.20% | 4.17% | 8.37% | 4.15% | 4.11% | 8.26% | |
| 45-49歲 | 1,536 | 1,277 | 1,407 | 3.93% | 3.90% | 7.83% | 4.00% | 3.97% | 7.97% | |
| 50-54歲 | 1,580 | 1,365 | 1,473 | 3.55% | 3.48% | 7.03% | 3.60% | 3.52% | 7.12% | |
| 55-59歲 | 1,630 | 1,477 | 1,554 | 2.54% | 2.47% | 5.02% | 2.81% | 2.73% | 5.54% | |
| 60-64歲 | 1,515 | 1,406 | 1,462 | 1.71% | 1.61% | 3.33% | 1.72% | 1.63% | 3.35% | |
| 65-69歲 | 1,450 | 1,398 | 1,425 | 1.68% | 1.51% | 3.19% | 1.70% | 1.53% | 3.24% | |
| 70-74歲 | 1,225 | 1,263 | 1,243 | 1.33% | 1.25% | 2.58% | 1.37% | 1.22% | 2.59% | |
| 75-79歲 | 990 | 1,239 | 1,124 | 0.99% | 1.15% | 2.14% | 1.02% | 1.14% | 2.16% | |
| 80歲以上 | 604 | 968 | 785 | 0.99% | 0.98% | 1.98% | 1.06% | 1.06% | 2.12% | |
| 小計 | 1,537 | 1,308 | 1,423 | 50.00% | 50.00% | 100.00% | 50.07% | 49.93% | 100.00% | 1,419 |
| 成長率 | | | | | | | | | | -0.25% |

-中醫

| 年齡組別 | 95每人年申報點數 | | | 95年保險對象人數% | | | 96年保險對象人數% | | | 校正後96年每人申報點數 |
|------------|------------|------------|------------|---------------|---------------|----------------|---------------|---------------|----------------|--------------|
| | 女性 | 男性 | 小計 | 女性 | 男性 | 小計 | 女性 | 男性 | 小計 | |
| 0-4歲 | 218 | 262 | 241 | 2.26% | 2.49% | 4.75% | 2.17% | 2.38% | 4.55% | |
| 5-9歲 | 465 | 540 | 504 | 3.02% | 3.30% | 6.32% | 2.86% | 3.12% | 5.97% | |
| 10-14歲 | 475 | 523 | 500 | 3.34% | 3.63% | 6.96% | 3.34% | 3.62% | 6.95% | |
| 15-19歲 | 610 | 515 | 560 | 3.33% | 3.62% | 6.96% | 3.34% | 3.64% | 6.98% | |
| 20-24歲 | 769 | 492 | 632 | 4.11% | 4.01% | 8.12% | 3.87% | 3.79% | 7.66% | |
| 25-29歲 | 893 | 545 | 724 | 4.65% | 4.40% | 9.05% | 4.66% | 4.39% | 9.05% | |
| 30-34歲 | 1,018 | 589 | 809 | 4.19% | 3.97% | 8.15% | 4.28% | 4.05% | 8.33% | |
| 35-39歲 | 1,138 | 648 | 896 | 4.16% | 4.07% | 8.23% | 4.14% | 4.02% | 8.16% | |
| 40-44歲 | 1,220 | 712 | 967 | 4.20% | 4.17% | 8.37% | 4.15% | 4.11% | 8.26% | |
| 45-49歲 | 1,244 | 732 | 990 | 3.93% | 3.90% | 7.83% | 4.00% | 3.97% | 7.97% | |
| 50-54歲 | 1,272 | 759 | 1,018 | 3.55% | 3.48% | 7.03% | 3.60% | 3.52% | 7.12% | |
| 55-59歲 | 1,292 | 815 | 1,057 | 2.54% | 2.47% | 5.02% | 2.81% | 2.73% | 5.54% | |
| 60-64歲 | 1,196 | 825 | 1,016 | 1.71% | 1.61% | 3.33% | 1.72% | 1.63% | 3.35% | |
| 65-69歲 | 1,257 | 914 | 1,094 | 1.68% | 1.51% | 3.19% | 1.70% | 1.53% | 3.24% | |
| 70-74歲 | 1,217 | 955 | 1,091 | 1.33% | 1.25% | 2.58% | 1.37% | 1.22% | 2.59% | |
| 75-79歲 | 1,090 | 923 | 1,000 | 0.99% | 1.15% | 2.14% | 1.02% | 1.14% | 2.16% | |
| 80歲以上 | 740 | 773 | 757 | 0.99% | 0.98% | 1.98% | 1.06% | 1.06% | 2.12% | |
| 小計 | 945 | 635 | 790 | 50.00% | 50.00% | 100.00% | 50.07% | 49.93% | 100.00% | 795 |
| 成長率 | | | | | | | | | | 0.62% |

資料來源：衛生署報奉行政院核定「98年度全民健康保險醫療給付費用總額範圍」資料

註：1.人口結構改變率=($\Sigma HE95ij \times \%POP96ij$)/($\Sigma HE95ij \times \%POP95ij$)-1

(1) HE95ij：95年1~12月各年齡性別組別之每人年申報費用點數(含部分負擔)

(2) %POP95ij：95年保險對象各年齡性別組別占總人口百分比；%POP96ij：96年保險對象各年齡性別組別占總人口百分比

2.申報點數為申請費用點數+部分負擔，含健保局代墊費用，不含代辦費用及教學醫院醫療服務成本，且為核減前點數。

3.人口數為3、6、9、12月人口數平均。

二、各總額部門人口結構改變率--98年度總額（續2）

-西醫基層

| 年齡組別 | 95每人年申報點數 | | | 95年保險對象人數% | | | 96年保險對象人數% | | | 校正後96年每人申報點數 |
|--------|-----------|-------|--------------|------------|--------|---------|------------|--------|---------|--------------|
| | 女性 | 男性 | 小計 | 女性 | 男性 | 小計 | 女性 | 男性 | 小計 | |
| 0-4歲 | 6,034 | 6,604 | 6,333 | 2.26% | 2.49% | 4.75% | 2.17% | 2.38% | 4.55% | |
| 5-9歲 | 4,770 | 5,187 | 4,987 | 3.02% | 3.30% | 6.32% | 2.86% | 3.12% | 5.97% | |
| 10-14歲 | 2,504 | 2,667 | 2,589 | 3.34% | 3.63% | 6.96% | 3.34% | 3.62% | 6.95% | |
| 15-19歲 | 2,280 | 1,921 | 2,093 | 3.33% | 3.62% | 6.96% | 3.34% | 3.64% | 6.98% | |
| 20-24歲 | 2,932 | 1,526 | 2,238 | 4.11% | 4.01% | 8.12% | 3.87% | 3.79% | 7.66% | |
| 25-29歲 | 3,641 | 1,581 | 2,639 | 4.65% | 4.40% | 9.05% | 4.66% | 4.39% | 9.05% | |
| 30-34歲 | 3,837 | 1,896 | 2,892 | 4.19% | 3.97% | 8.15% | 4.28% | 4.05% | 8.33% | |
| 35-39歲 | 3,475 | 2,290 | 2,889 | 4.16% | 4.07% | 8.23% | 4.14% | 4.02% | 8.16% | |
| 40-44歲 | 3,714 | 2,889 | 3,303 | 4.20% | 4.17% | 8.37% | 4.15% | 4.11% | 8.26% | |
| 45-49歲 | 4,410 | 3,472 | 3,943 | 3.93% | 3.90% | 7.83% | 4.00% | 3.97% | 7.97% | |
| 50-54歲 | 5,482 | 4,372 | 4,933 | 3.55% | 3.48% | 7.03% | 3.60% | 3.52% | 7.12% | |
| 55-59歲 | 7,242 | 5,746 | 6,504 | 2.54% | 2.47% | 5.02% | 2.81% | 2.73% | 5.54% | |
| 60-64歲 | 8,566 | 6,918 | 7,767 | 1.71% | 1.61% | 3.33% | 1.72% | 1.63% | 3.35% | |
| 65-69歲 | 10,530 | 8,815 | 9,718 | 1.68% | 1.51% | 3.19% | 1.70% | 1.53% | 3.24% | |
| 70-74歲 | 12,081 | 9,933 | 11,043 | 1.33% | 1.25% | 2.58% | 1.37% | 1.22% | 2.59% | |
| 75-79歲 | 12,304 | 9,906 | 11,018 | 0.99% | 1.15% | 2.14% | 1.02% | 1.14% | 2.16% | |
| 80歲以上 | 10,166 | 9,284 | 9,728 | 0.99% | 0.98% | 1.98% | 1.06% | 1.06% | 2.12% | |
| 小計 | 4,902 | 3,848 | 4,375 | 50.00% | 50.00% | 100.00% | 50.07% | 49.93% | 100.00% | 4,404 |
| 成長率 | | | | | | | | | | 0.66% |

-醫院

| 年齡組別 | 95每人年申報點數 | | | 95年保險對象人數% | | | 96年保險對象人數% | | | 校正後96年每人申報點數 |
|--------|-----------|--------|---------------|------------|--------|---------|------------|--------|---------|---------------|
| | 女性 | 男性 | 小計 | 女性 | 男性 | 小計 | 女性 | 男性 | 小計 | |
| 0-4歲 | 7,517 | 8,943 | 8,264 | 2.26% | 2.49% | 4.75% | 2.17% | 2.38% | 4.55% | |
| 5-9歲 | 2,728 | 3,842 | 3,309 | 3.02% | 3.30% | 6.32% | 2.86% | 3.12% | 5.97% | |
| 10-14歲 | 1,758 | 2,516 | 2,153 | 3.34% | 3.63% | 6.96% | 3.34% | 3.62% | 6.95% | |
| 15-19歲 | 2,506 | 3,310 | 2,925 | 3.33% | 3.62% | 6.96% | 3.34% | 3.64% | 6.98% | |
| 20-24歲 | 3,930 | 4,601 | 4,261 | 4.11% | 4.01% | 8.12% | 3.87% | 3.79% | 7.66% | |
| 25-29歲 | 5,979 | 4,868 | 5,438 | 4.65% | 4.40% | 9.05% | 4.66% | 4.39% | 9.05% | |
| 30-34歲 | 7,393 | 6,336 | 6,879 | 4.19% | 3.97% | 8.15% | 4.28% | 4.05% | 8.33% | |
| 35-39歲 | 7,086 | 7,872 | 7,475 | 4.16% | 4.07% | 8.23% | 4.14% | 4.02% | 8.16% | |
| 40-44歲 | 8,357 | 10,213 | 9,281 | 4.20% | 4.17% | 8.37% | 4.15% | 4.11% | 8.26% | |
| 45-49歲 | 11,174 | 13,129 | 12,147 | 3.93% | 3.90% | 7.83% | 4.00% | 3.97% | 7.97% | |
| 50-54歲 | 15,161 | 17,464 | 16,300 | 3.55% | 3.48% | 7.03% | 3.60% | 3.52% | 7.12% | |
| 55-59歲 | 21,481 | 24,696 | 23,066 | 2.54% | 2.47% | 5.02% | 2.81% | 2.73% | 5.54% | |
| 60-64歲 | 27,696 | 31,962 | 29,764 | 1.71% | 1.61% | 3.33% | 1.72% | 1.63% | 3.35% | |
| 65-69歲 | 35,694 | 40,641 | 38,036 | 1.68% | 1.51% | 3.19% | 1.70% | 1.53% | 3.24% | |
| 70-74歲 | 45,595 | 52,305 | 48,839 | 1.33% | 1.25% | 2.58% | 1.37% | 1.22% | 2.59% | |
| 75-79歲 | 56,331 | 68,080 | 62,633 | 0.99% | 1.15% | 2.14% | 1.02% | 1.14% | 2.16% | |
| 80歲以上 | 74,441 | 92,815 | 83,571 | 0.99% | 0.98% | 1.98% | 1.06% | 1.06% | 2.12% | |
| 小計 | 12,587 | 14,321 | 13,454 | 50.00% | 50.00% | 100.00% | 50.07% | 49.93% | 100.00% | 13,718 |
| 成長率 | | | | | | | | | | 1.96% |

資料來源：衛生署報奉行政院核定「98年度全民健康保險醫療給付費用總額範圍」資料

註：1.人口結構改變率=($\sum HE95ij \times \%POP96ij$)/($\sum HE95ij \times \%POP95ij$)-1

(1) HE95ij：95年1-12月各年齡性別組別之每人年申報費用點數(含部分負擔)

(2) %POP95ij：95年保險對象各年齡性別組別占總人口百分比；%POP96ij：96年保險對象各年齡性別組別占總人口百分比

2.申報點數為申請費用點數+部分負擔，含健保局代墊費用，不含代辦費用及教學醫院醫療服務成本，且為核減前點數。

3.人口數為3、6、9、12月人口數平均。

二、各總額部門人口結構改變率--97年度總額

| 年齡組別 | 94年每人年申報點數 | | | | | | | | | | | | | | 保險對象人數% | | | | | | | | | |
|--------------|------------|---------|--------|-------|-------|-------|-------|-----|--------|--------|-------|--------|--------|--------|---------|-----|-----|-----|--------|--------|---------|--------|--------|---------|
| | 總計 | | 牙醫 | | 中醫 | | 西醫基層 | | 醫院 | | 其他 | | 94年 | | 95年 | | | | | | | | | |
| | 女性 | 男性 | 女性 | 男性 | 女性 | 男性 | 女性 | 男性 | 女性 | 男性 | 女性 | 男性 | 女性 | 男性 | 女性 | 男性 | | | | | | | | |
| 0-4歲 | 14,883 | 17,229 | 16,111 | 743 | 721 | 732 | 228 | 266 | 248 | 6,362 | 6,947 | 6,669 | 7,544 | 9,287 | 8,456 | 5 | 7 | 6 | 2.42% | 2.66% | 5.08% | 2.26% | 2.49% | 4.75% |
| 5-9歲 | 11,190 | 12,495 | 11,870 | 2,545 | 2,403 | 2,471 | 485 | 567 | 528 | 5,142 | 5,547 | 5,353 | 3,013 | 3,975 | 3,514 | 5 | 3 | 4 | 3.12% | 3.40% | 6.53% | 3.02% | 3.30% | 6.32% |
| 10-14歲 | 6,201 | 6,881 | 6,556 | 1,181 | 960 | 1,065 | 490 | 545 | 519 | 2,711 | 2,847 | 2,782 | 1,816 | 2,526 | 2,187 | 3 | 3 | 3 | 3.35% | 3.65% | 7.00% | 3.34% | 3.63% | 6.96% |
| 15-19歲 | 7,404 | 7,239 | 7,318 | 1,713 | 1,184 | 1,439 | 635 | 554 | 593 | 2,452 | 2,067 | 2,252 | 2,599 | 3,427 | 3,029 | 5 | 6 | 6 | 3.35% | 3.61% | 6.97% | 3.33% | 3.62% | 6.96% |
| 20-24歲 | 9,947 | 8,570 | 9,269 | 1,876 | 1,414 | 1,648 | 825 | 539 | 684 | 3,111 | 1,611 | 2,372 | 4,121 | 4,986 | 4,548 | 14 | 19 | 17 | 4.30% | 4.18% | 8.48% | 4.11% | 4.01% | 8.12% |
| 25-29歲 | 12,519 | 8,828 | 10,718 | 1,660 | 1,321 | 1,495 | 950 | 578 | 768 | 3,810 | 1,676 | 2,769 | 6,075 | 5,219 | 5,658 | 23 | 34 | 29 | 4.59% | 4.37% | 8.96% | 4.65% | 4.40% | 9.05% |
| 30-34歲 | 13,532 | 10,172 | 11,890 | 1,452 | 1,144 | 1,301 | 1,046 | 609 | 832 | 3,884 | 1,985 | 2,956 | 7,101 | 6,386 | 6,752 | 49 | 48 | 49 | 4.14% | 3.95% | 8.09% | 4.19% | 3.97% | 8.15% |
| 35-39歲 | 13,284 | 12,251 | 12,772 | 1,415 | 1,122 | 1,270 | 1,176 | 689 | 935 | 3,639 | 2,451 | 3,050 | 6,993 | 7,928 | 7,456 | 61 | 61 | 61 | 4.19% | 4.12% | 8.32% | 4.16% | 4.07% | 8.23% |
| 40-44歲 | 15,038 | 15,031 | 15,035 | 1,441 | 1,176 | 1,309 | 1,262 | 749 | 1,006 | 3,885 | 2,982 | 3,435 | 8,385 | 10,052 | 9,217 | 66 | 71 | 68 | 4.22% | 4.20% | 8.43% | 4.20% | 4.17% | 8.37% |
| 45-49歲 | 18,616 | 18,623 | 18,619 | 1,515 | 1,266 | 1,391 | 1,277 | 768 | 1,024 | 4,526 | 3,561 | 4,046 | 11,230 | 12,965 | 12,094 | 67 | 63 | 65 | 3.91% | 3.87% | 7.78% | 3.93% | 3.90% | 7.83% |
| 50-54歲 | 24,217 | 24,331 | 24,274 | 1,573 | 1,359 | 1,467 | 1,323 | 801 | 1,065 | 5,674 | 4,450 | 5,068 | 15,577 | 17,654 | 16,607 | 71 | 66 | 68 | 3.46% | 3.40% | 6.85% | 3.55% | 3.48% | 7.03% |
| 55-59歲 | 32,171 | 32,867 | 32,514 | 1,613 | 1,459 | 1,537 | 1,349 | 844 | 1,100 | 7,356 | 5,731 | 6,554 | 21,776 | 24,762 | 23,250 | 76 | 71 | 74 | 2.23% | 2.18% | 4.41% | 2.54% | 2.47% | 5.02% |
| 60-64歲 | 38,299 | 40,089 | 39,168 | 1,458 | 1,356 | 1,409 | 1,210 | 829 | 1,025 | 8,345 | 6,727 | 7,560 | 27,204 | 31,097 | 29,092 | 82 | 81 | 82 | 1.79% | 1.68% | 3.47% | 1.71% | 1.61% | 3.33% |
| 65-69歲 | 49,507 | 52,264 | 50,813 | 1,397 | 1,360 | 1,380 | 1,288 | 950 | 1,128 | 10,448 | 8,754 | 9,646 | 36,238 | 41,070 | 38,526 | 135 | 131 | 133 | 1.64% | 1.47% | 3.11% | 1.68% | 1.51% | 3.19% |
| 70-74歲 | 60,678 | 64,665 | 62,664 | 1,185 | 1,233 | 1,209 | 1,259 | 960 | 1,110 | 11,881 | 9,616 | 10,753 | 46,139 | 52,673 | 49,394 | 212 | 182 | 197 | 1.30% | 1.29% | 2.60% | 1.33% | 1.25% | 2.58% |
| 75-79歲 | 71,967 | 81,875 | 77,359 | 951 | 1,213 | 1,093 | 1,101 | 954 | 1,021 | 12,040 | 9,845 | 10,846 | 57,476 | 69,577 | 64,062 | 399 | 285 | 337 | 0.96% | 1.14% | 2.10% | 0.99% | 1.15% | 2.14% |
| 80歲以上 | 89,072 | 106,868 | 97,848 | 570 | 916 | 741 | 764 | 783 | 774 | 9,956 | 9,207 | 9,587 | 76,868 | 95,384 | 85,999 | 914 | 577 | 748 | 0.93% | 0.90% | 1.83% | 0.99% | 0.98% | 1.98% |
| 小計 | 20,050 | 20,210 | 20,130 | 1,523 | 1,286 | 1,404 | 974 | 662 | 818 | 4,998 | 3,940 | 4,468 | 12,486 | 14,260 | 13,375 | 70 | 61 | 66 | 49.90% | 50.10% | 100.00% | 50.00% | 50.00% | 100.00% |
| 校正後95年每人申報點數 | 20,405 | | 1,404 | | 823 | | 4,490 | | 13,621 | | 67 | | 2.49% | | | | | | | | | | | |
| 成長率 | 1.36% | | -0.05% | | 0.66% | | 0.50% | | 1.84% | | 2.49% | | | | | | | | | | | | | |

資料來源：衛生署衛生行政院核定「97年度全民健康保險醫療給付費用總額範圍」資料。

註：1.人口結構改變率 = $(\sum HE94ij \cdot \%POP95ij) / (\sum HE94ij \cdot \%POP94ij) - 1$

(1) HE94ij：94年1-12月各年齡性別組別之每人年申報費用點數(含部分負擔)

(2) %POP94ij：94年保險對象各年齡性別組別占總人口百分比

(3) %POP95ij：95年保險對象各年齡性別組別占總人口百分比

2.申報點數為申請費用點數+部分負擔，含健保局代辦費用及床位求償費用，不含教學醫院醫療服務成本與職災費用，且為核減前點數。

3.人口數為3、6、9、12月人口數平均。

二、各總額部門人口結構改變率--96年度總額

| 年齡組別 | 93年每人年申報點數 | | | | | | | | | | | | | | 保險對象人數% | | | | | | | | | |
|--------------|------------|---------|--------|-------|-------|-------|-------|-----|--------|--------|-------|--------|--------|--------|---------|-----|--------|-----|---------|---------|----------|---------|---------|----------|
| | 總計 | | 牙醫 | | 中醫 | | 西醫基層 | | 醫院 | | 其他 | | 93年 | | 94年 | | | | | | | | | |
| | 女性 | 男性 | 女性 | 男性 | 女性 | 男性 | 女性 | 男性 | 女性 | 男性 | 女性 | 男性 | 女性 | 男性 | 女性 | 男性 | | | | | | | | |
| 0-4歲 | 14,950 | 16,914 | 15,978 | 716 | 691 | 703 | 241 | 285 | 264 | 6,197 | 6,726 | 6,474 | 7,791 | 9,208 | 8,533 | 5 | 3 | 4 | 2,600% | 2,850% | 5,450% | 2,420% | 2,660% | 5,080% |
| 5-9歲 | 10,374 | 11,471 | 10,945 | 2,511 | 2,377 | 2,441 | 466 | 548 | 509 | 4,566 | 4,907 | 4,743 | 2,829 | 3,637 | 3,250 | 3 | 3 | 3 | 3,200% | 3,480% | 6,670% | 3,120% | 3,400% | 6,530% |
| 10-14歲 | 5,896 | 6,408 | 6,164 | 1,206 | 963 | 1,079 | 489 | 546 | 519 | 2,448 | 2,550 | 2,501 | 1,752 | 2,347 | 2,063 | 1 | 2 | 2 | 3,360% | 3,670% | 7,030% | 3,350% | 3,650% | 7,000% |
| 15-19歲 | 7,269 | 6,964 | 7,111 | 1,735 | 1,169 | 1,442 | 648 | 557 | 601 | 2,279 | 1,851 | 2,057 | 2,602 | 3,383 | 3,007 | 5 | 4 | 4 | 3,430% | 3,690% | 7,120% | 3,350% | 3,610% | 6,970% |
| 20-24歲 | 9,877 | 8,652 | 9,271 | 1,871 | 1,406 | 1,641 | 875 | 726 | 726 | 2,990 | 1,533 | 2,269 | 4,129 | 5,124 | 4,621 | 12 | 16 | 14 | 4,450% | 4,350% | 8,800% | 4,300% | 4,180% | 8,480% |
| 25-29歲 | 12,278 | 8,891 | 10,621 | 1,657 | 1,316 | 1,490 | 984 | 609 | 801 | 3,642 | 1,634 | 2,659 | 5,977 | 5,304 | 5,648 | 19 | 27 | 23 | 4,500% | 4,310% | 8,800% | 4,590% | 4,370% | 8,960% |
| 30-34歲 | 13,170 | 10,074 | 11,648 | 1,464 | 1,150 | 1,310 | 1,087 | 644 | 869 | 3,690 | 1,979 | 2,849 | 6,889 | 6,260 | 6,580 | 40 | 41 | 41 | 4,160% | 4,030% | 8,190% | 4,140% | 3,950% | 8,090% |
| 35-39歲 | 13,089 | 12,119 | 12,607 | 1,420 | 1,124 | 1,273 | 1,214 | 720 | 968 | 3,473 | 2,401 | 2,939 | 6,934 | 7,824 | 7,377 | 49 | 51 | 50 | 4,200% | 4,160% | 8,360% | 4,190% | 4,120% | 8,320% |
| 40-44歲 | 15,057 | 15,001 | 15,029 | 1,452 | 1,190 | 1,321 | 1,296 | 782 | 1,040 | 3,732 | 2,854 | 3,294 | 8,519 | 10,118 | 9,317 | 57 | 56 | 57 | 4,210% | 4,190% | 8,400% | 4,220% | 4,200% | 8,430% |
| 45-49歲 | 18,666 | 18,492 | 18,580 | 1,514 | 1,269 | 1,392 | 1,310 | 800 | 1,056 | 4,340 | 3,380 | 3,863 | 11,447 | 12,994 | 12,217 | 55 | 49 | 52 | 3,860% | 3,820% | 7,680% | 3,910% | 3,870% | 7,780% |
| 50-54歲 | 24,344 | 24,319 | 24,332 | 1,570 | 1,352 | 1,462 | 1,360 | 824 | 1,094 | 5,429 | 4,221 | 4,830 | 15,933 | 17,874 | 16,896 | 51 | 49 | 50 | 3,290% | 3,240% | 6,530% | 3,460% | 3,400% | 6,850% |
| 55-59歲 | 31,705 | 31,895 | 31,799 | 1,559 | 1,415 | 1,488 | 1,352 | 851 | 1,105 | 6,855 | 5,233 | 6,055 | 21,872 | 24,342 | 23,091 | 67 | 54 | 60 | 2,030% | 1,980% | 4,000% | 2,230% | 2,180% | 4,410% |
| 60-64歲 | 38,370 | 39,812 | 39,069 | 1,461 | 1,356 | 1,410 | 1,237 | 843 | 1,046 | 7,919 | 6,367 | 7,166 | 27,689 | 31,180 | 29,382 | 64 | 66 | 65 | 1,840% | 1,730% | 3,570% | 1,790% | 1,680% | 3,470% |
| 65-69歲 | 49,889 | 51,591 | 50,698 | 1,366 | 1,321 | 1,345 | 1,310 | 957 | 1,142 | 9,909 | 8,205 | 9,099 | 37,191 | 41,009 | 39,007 | 112 | 100 | 106 | 1,600% | 1,450% | 3,040% | 1,640% | 1,470% | 3,110% |
| 70-74歲 | 61,634 | 63,203 | 63,472 | 1,150 | 1,260 | 1,207 | 1,266 | 968 | 1,113 | 11,322 | 8,941 | 10,096 | 47,712 | 53,884 | 50,890 | 184 | 150 | 167 | 1,270% | 1,350% | 2,610% | 1,300% | 1,290% | 2,600% |
| 75-79歲 | 72,027 | 83,138 | 78,127 | 942 | 1,223 | 1,096 | 1,129 | 974 | 1,044 | 11,389 | 9,322 | 10,254 | 58,212 | 71,389 | 65,446 | 355 | 230 | 286 | 0,910% | 1,110% | 2,020% | 0,960% | 1,140% | 2,100% |
| 80歲以上 | 88,357 | 105,645 | 96,789 | 549 | 891 | 716 | 771 | 774 | 772 | 9,397 | 8,626 | 9,021 | 76,869 | 94,890 | 85,658 | 771 | 464 | 621 | 0,880% | 0,840% | 1,720% | 0,930% | 0,900% | 1,830% |
| 小計 | 19,634 | 19,743 | 19,689 | 1,520 | 1,279 | 1,399 | 991 | 678 | 834 | 4,701 | 3,693 | 4,194 | 12,365 | 14,046 | 13,209 | 57 | 48 | 52 | 49,770% | 50,230% | 100,000% | 49,900% | 50,100% | 100,000% |
| 校正後94年每人申報點數 | 19,960 | | 1,399 | | 840 | | 4,216 | | 13,451 | | 54 | | 2,460% | | 1,830% | | 2,460% | | 1,830% | | 2,460% | | 1,830% | |
| 成長率 | 1.37% | | 0.01% | | 0.71% | | 0.51% | | 1.83% | | 2.46% | | 1.83% | | 2.46% | | 1.83% | | 2.46% | | 1.83% | | 2.46% | |

資料來源：衛生署衛生行政院核定「96年度全民健康保險醫療給付費用總額範圍」資料。

註：1.人口結構改變率 = $(\sum HE93ij \cdot \%POP94ij) / (\sum HE93ij \cdot \%POP93ij) - 1$

(1) HE93ij：93年保險對象各年齡性別組別之每人年申報費用點數(含部分負擔)

(2) %POP93ij：93年保險對象各年齡性別組別占總人口百分比

(3) %POP94ij：94年保險對象各年齡性別組別占總人口百分比

2.申報點數為申請費用點數+部分負擔，含健保局代辦費用及床位求償費用，不含教學醫院醫療服務成本與職災費用，且為核減前點數。

3.人口數為3、6、9、12月人口數平均。

二、各總額部門人口結構改變率--95年度總額

| 年齡組別 | 92年每人年申報點數 | | | | | | | | | | | | | | 保險對象人數% | | | | | |
|--------------|------------|--------|--------|-------|--------|-------|-------|--------|-------|-------|--------|-----|-----|-----|---------|--------|---------|--------|--------|---------|
| | 總計 | | 牙醫 | | 中醫 | | 西醫基層 | | 醫院 | | 其他 | | 92年 | | 93年 | | | | | |
| | 女性 | 男性 | 女性 | 男性 | 女性 | 男性 | 女性 | 男性 | 女性 | 男性 | 女性 | 男性 | 女性 | 男性 | 女性 | 男性 | | | | |
| 0-4歲 | 13,229 | 15,417 | 14,372 | 567 | 241 | 281 | 262 | 5,651 | 6,104 | 5,888 | 7,654 | 2 | 1 | 1 | 2.73% | 2.99% | 5.72% | 2.60% | 2.85% | 5.45% |
| 5-9歲 | 8,884 | 9,856 | 9,390 | 2,182 | 450 | 527 | 490 | 3,933 | 4,206 | 4,075 | 2,643 | 1 | 1 | 1 | 3.32% | 3.61% | 6.93% | 3.20% | 3.48% | 6.67% |
| 10-14歲 | 5,487 | 5,793 | 5,647 | 1,008 | 467 | 524 | 497 | 2,274 | 2,364 | 2,321 | 1,820 | 1 | 1 | 1 | 3.37% | 3.68% | 7.04% | 3.36% | 3.67% | 7.03% |
| 15-19歲 | 6,784 | 6,434 | 6,603 | 1,381 | 613 | 539 | 574 | 2,150 | 1,734 | 1,935 | 2,710 | 2 | 3 | 3 | 3.54% | 3.78% | 7.32% | 3.43% | 3.69% | 7.12% |
| 20-24歲 | 8,917 | 8,025 | 8,473 | 1,763 | 796 | 535 | 666 | 2,764 | 1,356 | 2,063 | 4,199 | 7 | 12 | 10 | 4.56% | 4.51% | 9.07% | 4.45% | 4.35% | 8.80% |
| 25-29歲 | 10,921 | 7,961 | 9,474 | 1,398 | 894 | 569 | 735 | 3,362 | 1,482 | 2,443 | 4,882 | 13 | 18 | 16 | 4.41% | 4.22% | 8.63% | 4.50% | 4.31% | 8.80% |
| 30-34歲 | 11,701 | 9,067 | 10,399 | 1,371 | 1,008 | 619 | 816 | 3,405 | 1,819 | 2,621 | 5,707 | 28 | 28 | 28 | 4.19% | 4.10% | 8.29% | 4.16% | 4.03% | 8.19% |
| 35-39歲 | 11,822 | 10,907 | 11,365 | 1,331 | 1,125 | 684 | 904 | 3,200 | 2,188 | 2,694 | 6,539 | 36 | 36 | 36 | 4.20% | 4.20% | 8.40% | 4.20% | 4.16% | 8.36% |
| 40-44歲 | 13,480 | 13,189 | 13,334 | 1,355 | 1,183 | 735 | 959 | 3,366 | 2,554 | 2,960 | 8,150 | 41 | 37 | 39 | 4.17% | 4.18% | 8.35% | 4.21% | 4.19% | 8.40% |
| 45-49歲 | 16,712 | 16,542 | 16,628 | 1,409 | 1,206 | 756 | 982 | 3,891 | 3,025 | 3,460 | 10,169 | 37 | 36 | 36 | 3.77% | 3.73% | 7.50% | 3.86% | 3.82% | 7.68% |
| 50-54歲 | 21,972 | 21,623 | 21,798 | 1,442 | 1,263 | 779 | 1,023 | 4,913 | 3,740 | 4,331 | 15,058 | 38 | 32 | 35 | 3.13% | 3.08% | 6.21% | 3.29% | 3.24% | 6.53% |
| 55-59歲 | 28,212 | 28,017 | 28,116 | 1,414 | 1,233 | 796 | 1,017 | 6,048 | 4,654 | 5,360 | 20,348 | 43 | 39 | 41 | 1.89% | 1.84% | 3.73% | 2.03% | 1.98% | 4.00% |
| 60-64歲 | 34,248 | 35,289 | 34,751 | 1,349 | 1,146 | 796 | 977 | 7,089 | 5,715 | 6,424 | 26,002 | 53 | 50 | 52 | 1.85% | 1.73% | 3.58% | 1.84% | 1.73% | 3.57% |
| 65-69歲 | 44,290 | 45,287 | 44,768 | 1,231 | 1,210 | 893 | 1,058 | 8,963 | 7,303 | 8,167 | 34,248 | 86 | 72 | 79 | 1.56% | 1.44% | 3.00% | 1.60% | 1.45% | 3.04% |
| 70-74歲 | 54,491 | 57,320 | 55,992 | 1,040 | 1,202 | 931 | 1,058 | 10,054 | 7,949 | 8,938 | 44,746 | 147 | 112 | 129 | 1.25% | 1.41% | 2.65% | 1.27% | 1.35% | 2.61% |
| 75-79歲 | 63,405 | 72,917 | 68,633 | 840 | 1,057 | 936 | 991 | 10,082 | 8,392 | 9,153 | 57,258 | 275 | 183 | 225 | 0.88% | 1.07% | 1.95% | 0.91% | 1.11% | 2.02% |
| 80歲以上 | 75,162 | 91,317 | 82,967 | 490 | 736 | 745 | 740 | 8,363 | 7,706 | 8,046 | 64,949 | 624 | 370 | 501 | 0.84% | 0.78% | 1.62% | 0.88% | 0.84% | 1.72% |
| 小計 | 17,235 | 17,308 | 17,272 | 1,410 | 1,180 | 1,294 | 775 | 4,227 | 3,304 | 3,762 | 11,403 | 42 | 34 | 38 | 49.65% | 50.35% | 100.00% | 49.77% | 50.23% | 100.00% |
| 校正後93年每人申報點數 | 17,484 | 1,293 | 780 | 3,779 | 11,594 | 39 | 2.37% | 1.67% | 0.43% | 1.67% | 2.37% | | | | | | | | | |
| 成長率 | 1.23% | -0.08% | 0.67% | 0.43% | 1.67% | 2.37% | | | | | | | | | | | | | | |

資料來源：衛生署報率行政院核定「95年度全民健康保險醫療給付費用總額範圍」資料。

註：1.人口結構改變率 = $(\sum HE92ij \cdot \%POP93ij) / (\sum HE92ij \cdot \%POP92ij) - 1$

(1) HE92ij：92年1-12月各年齡性別組別之每人年醫療給付費用

(2) %POP92ij：92年保險對象各年齡性別組別占總人口百分比

(3) %POP93ij：93年保險對象各年齡性別組別占總人口百分比

2.醫療費用為申請費用點數+部分負擔，含健保局代辦費用及床位求償費用，不含教學醫院醫療服務成本與職災費用，且為核減前點數。

3.人口數為3、6、9、12月人口數平均。

二、各總額部門人口結構改變率--94年度總額

| 年齡組別 | 91年每人年申報點數 | | | | | | | | | | | | | | | | | 保險對象人數% | | | | | | |
|--------------|------------|--------|--------|-------|-------|-------|-------|-----|-------|-------|-------|-------|--------|--------|--------|-------|-----|---------|--------|--------|---------|--------|--------|---------|
| | 總計 | | | 牙醫 | | | 中醫 | | | 西醫基層 | | | 醫院 | | | 其他 | | | 91年 | | 92年 | | | |
| | 女性 | 男性 | 小計 | 女性 | 男性 | 小計 | 女性 | 男性 | 小計 | 女性 | 男性 | 小計 | 女性 | 男性 | 小計 | 女性 | 男性 | 小計 | 女性 | 男性 | 小計 | | | |
| 0-4歲 | 13,029 | 15,374 | 14,254 | 509 | 481 | 494 | 231 | 273 | 253 | 5,397 | 5,829 | 5,622 | 6,891 | 8,792 | 7,884 | 0 | 0 | 0 | 2,89% | 3,15% | 6,04% | 2,73% | 2,99% | 5,72% |
| 5-9歲 | 9,140 | 10,057 | 9,617 | 2,255 | 2,096 | 2,172 | 438 | 512 | 476 | 3,974 | 4,235 | 4,110 | 2,472 | 3,214 | 2,859 | 0 | 0 | 0 | 3,42% | 3,71% | 7,13% | 3,32% | 3,61% | 6,93% |
| 10-14歲 | 5,587 | 5,845 | 5,722 | 1,243 | 943 | 1,086 | 449 | 496 | 473 | 2,219 | 2,294 | 2,258 | 1,676 | 2,112 | 1,904 | 0 | 0 | 0 | 3,39% | 3,70% | 7,09% | 3,37% | 3,68% | 7,04% |
| 15-19歲 | 6,745 | 6,303 | 6,517 | 1,687 | 1,091 | 1,380 | 569 | 497 | 532 | 2,034 | 1,615 | 1,819 | 2,454 | 3,098 | 2,786 | 1 | 1 | 1 | 3,70% | 3,93% | 7,63% | 3,54% | 3,78% | 7,32% |
| 20-24歲 | 9,096 | 8,122 | 8,609 | 1,822 | 1,302 | 1,562 | 759 | 518 | 639 | 2,674 | 1,340 | 2,007 | 3,838 | 4,957 | 4,397 | 4 | 4 | 4 | 4,57% | 4,56% | 9,12% | 4,56% | 4,51% | 9,07% |
| 25-29歲 | 10,852 | 7,979 | 9,450 | 1,554 | 1,251 | 1,406 | 829 | 541 | 689 | 3,193 | 1,434 | 2,335 | 5,270 | 4,748 | 5,015 | 5 | 6 | 6 | 4,38% | 4,17% | 8,55% | 4,41% | 4,22% | 8,63% |
| 30-34歲 | 11,858 | 8,872 | 10,373 | 1,388 | 1,078 | 1,234 | 962 | 595 | 779 | 3,306 | 1,746 | 2,530 | 6,184 | 5,445 | 5,817 | 18 | 9 | 13 | 4,22% | 4,17% | 8,39% | 4,19% | 4,10% | 8,29% |
| 35-39歲 | 11,871 | 10,695 | 11,280 | 1,343 | 1,045 | 1,193 | 1,069 | 664 | 865 | 3,070 | 2,103 | 2,585 | 6,368 | 6,871 | 6,621 | 21 | 12 | 17 | 4,24% | 4,27% | 8,50% | 4,20% | 4,20% | 8,40% |
| 40-44歲 | 13,645 | 13,025 | 13,334 | 1,364 | 1,100 | 1,232 | 1,107 | 704 | 905 | 3,207 | 2,414 | 2,810 | 7,944 | 8,796 | 8,371 | 23 | 11 | 17 | 4,10% | 4,12% | 8,22% | 4,17% | 4,18% | 8,35% |
| 45-49歲 | 16,764 | 16,164 | 16,465 | 1,389 | 1,164 | 1,277 | 1,115 | 718 | 918 | 3,660 | 2,812 | 3,238 | 10,577 | 11,457 | 11,015 | 22 | 12 | 17 | 3,70% | 3,67% | 7,37% | 3,77% | 3,73% | 7,50% |
| 50-54歲 | 22,161 | 21,301 | 21,734 | 1,425 | 1,250 | 1,338 | 1,158 | 739 | 950 | 4,658 | 3,463 | 4,065 | 14,899 | 15,835 | 15,364 | 22 | 13 | 17 | 2,93% | 2,88% | 5,81% | 3,13% | 3,08% | 6,21% |
| 55-59歲 | 27,630 | 27,343 | 27,489 | 1,378 | 1,242 | 1,311 | 1,100 | 736 | 921 | 5,526 | 4,238 | 4,892 | 19,603 | 21,108 | 20,345 | 23 | 18 | 20 | 1,82% | 1,77% | 3,59% | 1,89% | 1,84% | 3,73% |
| 60-64歲 | 33,699 | 34,313 | 33,995 | 1,313 | 1,201 | 1,259 | 1,055 | 725 | 896 | 6,535 | 5,182 | 5,882 | 24,771 | 27,181 | 25,934 | 25 | 23 | 24 | 1,84% | 1,71% | 3,59% | 1,85% | 1,73% | 3,58% |
| 65-69歲 | 43,845 | 44,680 | 44,251 | 1,209 | 1,164 | 1,187 | 1,141 | 826 | 988 | 8,312 | 6,673 | 7,515 | 33,145 | 35,987 | 34,527 | 39 | 30 | 35 | 1,53% | 1,45% | 2,98% | 1,56% | 1,44% | 3,00% |
| 70-74歲 | 53,657 | 56,851 | 55,395 | 1,029 | 1,196 | 1,120 | 1,139 | 884 | 1,000 | 9,342 | 7,362 | 8,265 | 42,078 | 47,360 | 44,952 | 69 | 48 | 58 | 1,22% | 1,45% | 2,67% | 1,25% | 1,41% | 2,65% |
| 75-79歲 | 61,073 | 71,307 | 66,673 | 832 | 1,118 | 988 | 1,021 | 886 | 947 | 9,451 | 7,869 | 8,586 | 49,646 | 61,353 | 56,051 | 123 | 81 | 100 | 0,84% | 1,01% | 1,84% | 0,88% | 1,07% | 1,95% |
| 80歲以上 | 71,579 | 88,391 | 79,635 | 497 | 798 | 641 | 713 | 715 | 714 | 8,087 | 7,481 | 7,797 | 61,992 | 79,245 | 70,259 | 290 | 152 | 224 | 0,79% | 0,72% | 1,51% | 0,84% | 0,78% | 1,62% |
| 小計 | 16,892 | 16,847 | 16,869 | 1,419 | 1,169 | 1,293 | 848 | 606 | 726 | 3,998 | 3,124 | 3,557 | 10,606 | 11,935 | 11,277 | 20 | 13 | 17 | 49,55% | 50,45% | 100,00% | 49,65% | 50,35% | 100,00% |
| 校正後92年每人申報點數 | 17,092 | | | 1,293 | | | 731 | | | 3,572 | | | 11,480 | | | 17 | | | | | | | | |
| 成長率 | 1.32% | | | 0.00% | | | 0.66% | | | 0.41% | | | 1.80% | | | 2.76% | | | | | | | | |

資料來源：衛生署報率行政院核定「94年度全民健康保險醫療給付費用總額範圍」資料。

註：1.人口結構改變率 = $(\sum HE91ij \cdot \%POP92ij) / (\sum HE91ij \cdot \%POP91ij) - 1$

(1) HE91ij：91年1-12月各年齡性別組別之每人年醫療給付費用

(2) %POP91ij：91年保險對象各年齡性別組別占總人口百分比

(3) %POP92ij：92年保險對象各年齡性別組別占總人口百分比

2.醫療費用為申請費用點數+部分負擔，含健保局代辦費用及床位求償費用，不含教學醫院醫療服務成本與職災費用，且為核減前點數。

3.人口數為3、6、9、12月人口數平均。

二、各總額部門人口結構改變率--93年度總額

| 年齡組別 | 90年每人年申報點數 | | | | | | | | | | | | | | 保險對象人數% | | | | | | | | |
|--------------|------------|--------|--------|-------|-------|-------|-------|-----|--------|-------|-------|-------|--------|--------|---------|-----|-------|--------|--------|---------|--------|--------|---------|
| | 總計 | | 牙醫 | | 中醫 | | 西醫基層 | | 醫院 | | 其他 | | 90年 | | 91年 | | | | | | | | |
| | 女性 | 男性 | 女性 | 男性 | 女性 | 男性 | 女性 | 男性 | 女性 | 男性 | 女性 | 男性 | 女性 | 男性 | 女性 | 男性 | | | | | | | |
| 0-4歲 | 12,002 | 14,040 | 13,066 | 485 | 455 | 470 | 208 | 246 | 228 | 5,269 | 5,703 | 5,495 | 6,041 | 7,636 | 6,873 | 0 | 0 | 3.05% | 3.33% | 6.39% | 2.89% | 3.15% | 6.04% |
| 5-9歲 | 8,624 | 9,465 | 9,062 | 2,222 | 2,072 | 2,144 | 393 | 459 | 427 | 3,758 | 4,015 | 3,892 | 2,250 | 2,919 | 2,598 | 1 | 0 | 3.42% | 3.73% | 7.15% | 3.42% | 3.71% | 7.13% |
| 10-14歲 | 5,228 | 5,526 | 5,383 | 1,311 | 1,003 | 1,151 | 396 | 457 | 428 | 2,026 | 2,124 | 2,077 | 1,495 | 1,941 | 1,728 | 1 | 1 | 3.38% | 3.68% | 7.06% | 3.39% | 3.70% | 7.09% |
| 15-19歲 | 6,485 | 6,057 | 6,264 | 1,682 | 1,088 | 1,376 | 510 | 459 | 484 | 1,924 | 1,524 | 1,718 | 2,368 | 2,984 | 2,686 | 1 | 1 | 3.92% | 4.17% | 8.10% | 3.70% | 3.93% | 7.63% |
| 20-24歲 | 8,973 | 7,383 | 8,165 | 1,830 | 1,246 | 1,533 | 693 | 452 | 571 | 2,578 | 1,248 | 1,902 | 3,867 | 4,433 | 4,155 | 4 | 4 | 4.50% | 4.65% | 9.14% | 4.57% | 4.56% | 9.12% |
| 25-29歲 | 10,566 | 7,411 | 9,024 | 1,561 | 1,264 | 1,416 | 742 | 491 | 619 | 3,096 | 1,363 | 2,249 | 5,160 | 4,282 | 4,731 | 7 | 10 | 4.30% | 4.11% | 8.41% | 4.38% | 4.17% | 8.55% |
| 30-34歲 | 11,490 | 8,176 | 9,834 | 1,395 | 1,069 | 1,232 | 852 | 541 | 697 | 3,203 | 1,641 | 2,423 | 6,018 | 4,911 | 5,465 | 21 | 14 | 4.24% | 4.23% | 8.46% | 4.22% | 4.17% | 8.39% |
| 35-39歲 | 11,445 | 9,952 | 10,695 | 1,361 | 1,046 | 1,203 | 954 | 612 | 783 | 2,980 | 2,007 | 2,491 | 6,123 | 6,269 | 6,196 | 27 | 18 | 4.30% | 4.34% | 8.64% | 4.24% | 4.27% | 8.50% |
| 40-44歲 | 13,040 | 12,108 | 12,574 | 1,360 | 1,098 | 1,229 | 985 | 639 | 812 | 3,067 | 2,279 | 2,673 | 7,601 | 8,073 | 7,837 | 28 | 19 | 4.05% | 4.06% | 8.11% | 4.10% | 4.12% | 8.22% |
| 45-49歲 | 15,989 | 15,016 | 15,504 | 1,370 | 1,153 | 1,262 | 995 | 656 | 826 | 3,479 | 2,656 | 3,069 | 10,117 | 10,533 | 10,324 | 28 | 18 | 3.67% | 3.64% | 7.31% | 3.70% | 3.67% | 7.37% |
| 50-54歲 | 21,531 | 19,942 | 20,742 | 1,422 | 1,249 | 1,336 | 1,055 | 679 | 868 | 4,513 | 3,286 | 3,903 | 14,511 | 14,707 | 14,608 | 30 | 21 | 2.66% | 2.63% | 5.29% | 2.93% | 2.88% | 5.81% |
| 55-59歲 | 25,672 | 24,981 | 25,333 | 1,335 | 1,187 | 1,262 | 969 | 652 | 813 | 5,151 | 3,919 | 4,545 | 18,187 | 19,203 | 18,686 | 31 | 21 | 1.82% | 1.76% | 3.58% | 1.82% | 1.77% | 3.59% |
| 60-64歲 | 31,792 | 31,858 | 31,824 | 1,288 | 1,165 | 1,229 | 964 | 667 | 821 | 6,185 | 4,950 | 5,589 | 23,313 | 25,044 | 24,149 | 41 | 32 | 1.82% | 1.70% | 3.52% | 1.84% | 1.71% | 3.55% |
| 65-69歲 | 40,738 | 41,112 | 40,924 | 1,166 | 1,146 | 1,156 | 1,010 | 721 | 867 | 7,753 | 6,169 | 6,966 | 30,746 | 33,028 | 31,879 | 63 | 49 | 1.50% | 1.48% | 2.99% | 1.53% | 1.45% | 2.98% |
| 70-74歲 | 49,331 | 52,850 | 51,283 | 1,006 | 1,203 | 1,115 | 1,020 | 782 | 888 | 8,720 | 6,836 | 7,675 | 38,475 | 43,953 | 41,514 | 111 | 76 | 1.19% | 1.49% | 2.68% | 1.22% | 1.45% | 2.67% |
| 75-79歲 | 55,530 | 65,222 | 60,810 | 807 | 1,112 | 973 | 913 | 769 | 835 | 8,830 | 7,252 | 7,970 | 44,779 | 55,968 | 50,874 | 201 | 122 | 0.81% | 0.96% | 1.77% | 0.84% | 1.01% | 1.84% |
| 80歲以上 | 62,322 | 78,322 | 69,922 | 466 | 789 | 620 | 646 | 626 | 636 | 7,480 | 6,973 | 7,239 | 53,296 | 69,688 | 61,083 | 434 | 245 | 0.74% | 0.67% | 1.41% | 0.79% | 0.72% | 1.51% |
| 小計 | 15,742 | 15,395 | 15,567 | 1,415 | 1,158 | 1,285 | 755 | 546 | 649 | 3,791 | 2,944 | 3,362 | 9,754 | 10,729 | 10,247 | 28 | 19 | 49.38% | 50.62% | 100.00% | 49.55% | 50.45% | 100.00% |
| 校正後91年每人申報點數 | 15,736 | | 1,287 | | 653 | | 3,374 | | 10,398 | | 24 | | 2.55% | | 1.47% | | 0.36% | | 1.47% | | 2.55% | | |
| 成長率 | 1.09% | | 0.18% | | 0.61% | | 0.36% | | 1.47% | | 2.55% | | | | | | | | | | | | |

資料來源：衛生署報率行政院核定「93年度全民健康保險醫療給付費用總額範圍」資料。

註：1.人口結構改變率 = $(\sum HE90ij \cdot \%aPOP91ij) / (\sum HE90ij \cdot \%aPOP90ij) - 1$

(1) HE90ij：90年1-12月各年齡性別組別之每人年醫療給付費用

(2) %aPOP90ij：90年保險對象各年齡性別組別占總人口百分比

(3) %aPOP91ij：91年保險對象各年齡性別組別占總人口百分比

2.醫療費用為申請費用點數+部分負擔，含健保局代辦費用及床位求償費用，不含教學成本與職災費用，且為核減前點數。

3.人口數為3、6、9、12月人口數平均。

二、各總額部門人口結構改變率--92年度總額

| 年齡組別 | 89年每人年申報點數 | | | | | | | | | | | | | | 保險對象人數% | | | | | | | | | | | |
|--------------|------------|--------|--------|-------|-------|--------|-------|-----|-------|-------|-------|-------|--------|--------|---------|-----|-----|--------|--------|---------|---------|--------|--------|---------|--|--|
| | 總計 | | 牙醫 | | 中醫 | | 西醫基層 | | 醫院 | | 其他 | | 89年 | | 90年 | | | | | | | | | | | |
| | 女性 | 男性 | 女性 | 男性 | 女性 | 男性 | 女性 | 男性 | 女性 | 男性 | 女性 | 男性 | 女性 | 男性 | 女性 | 男性 | | | | | | | | | | |
| 0-4歲 | 11,909 | 14,086 | 12,958 | 452 | 423 | 434 | 212 | 247 | 229 | 5,428 | 5,886 | 5,630 | 5,818 | 7,529 | 6,666 | 0 | 0 | 3.20% | 3.48% | 6.73% | 6.73% | 3.09% | 3.38% | 6.47% | | |
| 5-9歲 | 8,573 | 9,451 | 8,999 | 2,083 | 1,937 | 2,000 | 387 | 452 | 420 | 3,935 | 4,210 | 4,064 | 2,167 | 2,851 | 2,515 | 1 | 0 | 3.50% | 3.82% | 7.35% | 7.35% | 3.47% | 3.77% | 7.24% | | |
| 10-14歲 | 5,231 | 5,637 | 5,450 | 1,270 | 992 | 1,127 | 394 | 453 | 425 | 2,098 | 2,209 | 2,158 | 1,470 | 1,983 | 1,739 | 0 | 1 | 3.46% | 3.73% | 7.18% | 7.18% | 3.42% | 3.72% | 7.15% | | |
| 15-19歲 | 6,505 | 6,431 | 6,479 | 1,617 | 1,123 | 1,368 | 504 | 486 | 495 | 1,985 | 1,645 | 1,815 | 2,398 | 3,176 | 2,800 | 1 | 1 | 4.23% | 4.39% | 8.60% | 8.60% | 3.97% | 4.10% | 8.07% | | |
| 20-24歲 | 9,206 | 7,708 | 8,546 | 1,755 | 1,435 | 1,614 | 691 | 536 | 623 | 2,723 | 1,478 | 2,171 | 4,032 | 4,254 | 4,133 | 4 | 6 | 4.52% | 3.61% | 8.12% | 8.12% | 4.55% | 3.66% | 8.21% | | |
| 25-29歲 | 11,126 | 7,151 | 9,194 | 1,469 | 1,173 | 1,326 | 723 | 469 | 600 | 3,358 | 1,356 | 2,382 | 5,569 | 4,145 | 4,879 | 6 | 9 | 4.25% | 4.07% | 8.31% | 8.31% | 4.35% | 4.08% | 8.43% | | |
| 30-34歲 | 11,911 | 8,123 | 10,035 | 1,356 | 1,002 | 1,181 | 842 | 530 | 687 | 3,429 | 1,667 | 2,551 | 6,265 | 4,912 | 5,600 | 20 | 13 | 4.33% | 4.36% | 8.67% | 8.67% | 4.29% | 4.28% | 8.57% | | |
| 35-39歲 | 11,548 | 9,893 | 10,717 | 1,327 | 993 | 1,159 | 942 | 599 | 770 | 3,075 | 2,030 | 2,550 | 6,179 | 6,257 | 6,219 | 24 | 14 | 4.40% | 4.45% | 8.85% | 8.85% | 4.36% | 4.40% | 8.75% | | |
| 40-44歲 | 12,944 | 11,892 | 12,468 | 1,330 | 1,048 | 1,194 | 957 | 629 | 796 | 3,115 | 2,307 | 2,722 | 7,515 | 7,893 | 7,735 | 26 | 14 | 4.11% | 4.11% | 8.18% | 8.18% | 4.10% | 4.11% | 8.21% | | |
| 45-49歲 | 16,225 | 14,897 | 15,646 | 1,349 | 1,109 | 1,236 | 979 | 656 | 822 | 3,602 | 2,685 | 3,161 | 10,268 | 10,434 | 10,407 | 26 | 14 | 3.64% | 3.63% | 7.23% | 7.23% | 3.72% | 3.69% | 7.40% | | |
| 50-54歲 | 21,428 | 19,684 | 20,943 | 1,386 | 1,195 | 1,315 | 1,031 | 675 | 870 | 4,562 | 3,340 | 4,027 | 14,422 | 14,457 | 14,709 | 28 | 17 | 2.38% | 2.36% | 4.66% | 4.66% | 2.70% | 2.66% | 5.36% | | |
| 55-59歲 | 24,826 | 23,774 | 24,099 | 1,282 | 1,111 | 1,187 | 920 | 630 | 770 | 5,086 | 3,835 | 4,431 | 17,509 | 18,179 | 17,687 | 29 | 18 | 1.93% | 1.88% | 3.85% | 3.85% | 1.84% | 1.78% | 3.62% | | |
| 60-64歲 | 30,986 | 31,138 | 31,119 | 1,260 | 1,128 | 1,198 | 945 | 657 | 808 | 6,263 | 5,018 | 5,672 | 22,479 | 24,307 | 23,407 | 40 | 29 | 1.82% | 1.70% | 3.51% | 3.51% | 1.84% | 1.72% | 3.56% | | |
| 65-69歲 | 39,493 | 39,273 | 39,364 | 1,136 | 1,110 | 1,122 | 982 | 690 | 832 | 7,727 | 5,974 | 6,826 | 29,590 | 31,458 | 30,535 | 57 | 41 | 1.50% | 1.58% | 3.08% | 3.08% | 1.52% | 1.50% | 3.02% | | |
| 70-74歲 | 47,557 | 50,897 | 49,840 | 979 | 1,174 | 1,098 | 989 | 743 | 857 | 8,684 | 6,669 | 7,610 | 36,807 | 42,249 | 40,198 | 99 | 61 | 1.17% | 1.52% | 2.67% | 2.67% | 1.21% | 1.50% | 2.71% | | |
| 75-79歲 | 53,587 | 61,814 | 58,714 | 775 | 1,065 | 943 | 887 | 730 | 811 | 8,736 | 7,118 | 7,949 | 43,008 | 52,804 | 48,874 | 181 | 97 | 0.79% | 0.93% | 1.70% | 1.70% | 0.81% | 0.98% | 1.79% | | |
| 80歲以上 | 57,638 | 72,986 | 66,079 | 440 | 725 | 585 | 619 | 584 | 614 | 7,249 | 6,809 | 7,171 | 48,987 | 64,675 | 57,433 | 342 | 192 | 0.71% | 0.63% | 1.32% | 1.32% | 0.75% | 0.68% | 1.43% | | |
| 小計 | 15,434 | 15,138 | 15,315 | 1,363 | 1,122 | 1,245 | 736 | 544 | 641 | 3,876 | 3,035 | 3,461 | 9,435 | 10,422 | 9,949 | 25 | 16 | 49.93% | 50.27% | 100.00% | 100.00% | 49.99% | 50.01% | 100.00% | | |
| 校正後90年每人申報點數 | | | 15,440 | | | 1,243 | | | 643 | | | 3,468 | | | 10,065 | | | 21 | | | 2.14% | | | 1.17% | | |
| 成長率 | | | 0.81% | | | -0.12% | | | 0.36% | | | 0.20% | | | 1.17% | | | 2.14% | | | | | | | | |

資料來源：衛生署報率行政院核定「92年度全民健康保險醫療給付費用總額範圍」資料。

註：1.人口結構改變率 = $(\sum DHE89ij \times \% aPOP90ij) / (\sum DHE89ij \times \% aPOP89ij) - 1$

(1) DHE89ij：89年1~12月各年齡性別組別之每人年醫療給付費用

(2) %POP89ij：89年保險對象年齡性別百分比平均

(3) %POP90ij：90年保險對象年齡性別百分比平均

2.醫療費用係指申請費用點數+部分負擔。

3.不含單人。

三、各總額部門醫療服務成本指數改變率--98年度總額

--牙醫診所

| 指標類別 | 權數(%) | 95年 指數 | 96年 指數 | 96-95年 年增率(%) |
|--|---------------|---------------|---------------|------------------|
| 醫療服務成本指數 | 100.00 | 103.62 | 105.61 | 1.92% |
| (1) 人事費用 | 64.54 | | | |
| 非農業受雇員工每人每月平均薪資指數 | | 104.91 | 107.30 | 2.28% |
| (2) 藥品、藥材及耗材成本 | 19.54 | | | |
| 躉售物價指數—藥品類 | 0.59 | 88.22 | 88.31 | 0.10% |
| 躉售物價指數—醫療儀器類 | 18.95 | 101.60 | 102.80 | 1.18% |
| (3) 基本營業費用 | 10.05 | | | |
| 躉售物價指數—醫療儀器類 與 台灣地區房屋租金價格指數—營業用之平均數 | | 99.80 | 100.86 | 1.06% |
| (4) 其他營業費用 | 5.87 | | | |
| 消費者物價指數—總指數 | | 104.08 | 105.95 | 1.80% |

--中醫診所

| 指標類別 | 權數(%) | 95年 指數 | 96年 指數 | 96-95年 年增率(%) |
|--|---------------|---------------|---------------|------------------|
| 醫療服務成本指數 | 100.00 | 102.83 | 104.31 | 1.44% |
| (1) 人事費用 | 49.39 | | | |
| 非農業受雇員工每人每月平均薪資指數 | | 104.91 | 107.30 | 2.28% |
| (2) 藥品、藥材及耗材成本 | 36.07 | | | |
| 躉售物價指數—藥品類之中藥濃縮製劑 | 28.86 | 100.00 | 100.00 | 0.00% |
| 躉售物價指數—醫療儀器類 | 7.21 | 101.60 | 102.80 | 1.18% |
| (3) 基本營業費用 | 7.05 | | | |
| 躉售物價指數—醫療儀器類 與 台灣地區房屋租金價格指數—營業用之平均數 | | 99.80 | 100.86 | 1.06% |
| (4) 其他營業費用 | 7.49 | | | |
| 消費者物價指數—總指數 | | 104.08 | 105.95 | 1.80% |

資料來源：衛生署報奉行政院核定之年度全民健康保險醫療給付費用總額範圍。

註：1. 權數：依費協會91.3.15及93.3.12會議決議，參採本署統計室調查資料，採第5~95百分位值之平均數。

2. 指數：參採行政院主計處「物價統計月報」與「薪資與生產力統計月報」，指數採計時程為96年對95年的比值。

3. 醫療服務成本總指數 = \sum 各項成本之權數 \times 該項成本指數。

以中醫部門為例：

95年醫療服務成本總指數 102.83 = 49.39% \times 104.91+28.86% \times 100.00+7.21% \times 101.60+7.05% \times 99.80+7.49% \times 104.08。

96年醫療服務成本總指數 104.31 = 49.39% \times 107.30+28.86% \times 100.00+7.21% \times 102.80+7.05% \times 100.86+7.49% \times 105.95。

醫療服務成本指數改變率 1.44% = (104.31/102.83-1) \times 100%。

三、各總額部門醫療服務成本指數改變率--98年度總額（續）

--西醫診所

| 指標類別 | 權數(%) | 95年 指數 | 96年 指數 | 96-95年 增率(%) |
|--|---------------|---------------|---------------|-----------------|
| 醫療服務成本指數 | 100.00 | 100.41 | 102.04 | 1.63% |
| (1) 人事費用 | 54.44 | | | |
| 非農業受雇員工每人每月平均薪資指數 | | 104.91 | 107.30 | 2.28% |
| (2) 藥品、藥材及耗材成本 | 30.07 | | | |
| 躉售物價指數—藥品類 | 22.55 | 88.22 | 88.31 | 0.10% |
| 躉售物價指數—醫療儀器類 | 7.52 | 101.60 | 102.80 | 1.18% |
| (3) 基本營業費用 | 8.38 | | | |
| 躉售物價指數—醫療儀器類 與 台灣地區房屋租金價格指數—營業用之平均數 | | 99.80 | 100.86 | 1.06% |
| (4) 其他營業費用 | 7.11 | | | |
| 消費者物價指數—總指數 | | 104.08 | 105.95 | 1.80% |

--醫院

| 指標類別 | 權數(%) | 95年 指數 | 96年 指數 | 96-95年 增率(%) |
|--|--------------|---------------|---------------|-----------------|
| 醫療服務成本指數 | 76.86 | 100.17 | 101.78 | 1.61% |
| (1) 人事費用 | 51.97 | | | |
| 非農業受雇員工每人每月平均薪資指數 | | 104.91 | 107.30 | 2.28% |
| (2) 藥品費用 | 24.89 | | | |
| 躉售物價指數—藥品類 | | 88.22 | 88.31 | 0.10% |
| (3) 醫療材料費用 | 2.76 | | | |
| 躉售物價指數—醫療儀器類 | | 101.60 | 102.80 | 1.18% |
| (4) 基本營業費用 | 7.67 | | | |
| 躉售物價指數—醫療儀器類 與 台灣地區房屋租金價格指數—營業用之平均數 | | 99.80 | 100.86 | 1.06% |
| (5) 其他營業費用 | 12.71 | | | |
| 消費者物價指數—總指數 | | 104.08 | 105.95 | 1.80% |

資料來源：衛生署報奉行政院核定之年度全民健康保險醫療給付費用總額範圍。

註：1. 權數：依費協會91.3.15及93.3.12會議決議，參採本署統計室調查資料，採第5~95百分位值之平均數。

2. 指數：參採行政院主計處「物價統計月報」與「薪資與生產力統計月報」，指數採計時程為95年對94年的比值。

3. 醫療服務成本總指數 = \sum 各項成本之權數×該項成本指數。

以醫院部門為例：

95年醫療服務成本總指數 100.17 = 51.97%*104.91+24.89%*88.22+2.76%*101.60+7.67%*99.80+12.71%*104.08。

96年醫療服務成本總指數 101.78 = 51.97%*107.30+24.89%*88.31+2.76%*102.80+7.67%*100.86+12.71%*105.95。

醫療服務成本指數改變率 1.61% = (101.78/100.17-1)*100%。

三、各總額部門醫療服務成本指數改變率--92~97年度總額

--牙醫診所

| 指標類別 | 權數(%) | | 指數年增率(%) | | | | | |
|---------------------------------------|--------|--------|-----------------|-----------------|-----------------|-----------------|-----------------|-----------------|
| | ~93年度 | 94年度~ | 92年度 (90-89) | 93年度 (91-90) | 94年度 (92-91) | 95年度 (93-92) | 96年度 (94-93) | 97年度 (95-94) |
| 醫療服務成本指數 | 100.00 | 100.00 | 1.67 | -0.31 | 1.63 | 0.85 | 0.26 | 0.74 |
| (1) 人事費用 | | | | | | | | |
| 非農業受雇員工每人每月平均薪資指數 | 60.61 | 64.54 | 0.21 | -1.21 | 1.43 | 1.74 | 1.38 | 1.13 |
| (2) 藥品、藥材及耗材成本 | 23.98 | 19.54 | | | | | | |
| 躉售物價指數—藥品類 | 7.36 | 0.59 | 0.79 | -0.07 | -4.53 | -6.94 | -0.28 | -0.16 |
| 躉售物價指數—醫療儀器類 | 16.62 | 18.95 | 8.91 | 3.11 | 3.14 | -1.09 | -3.09 | -0.19 |
| (3) 基本營業費用 | | | | | | | | |
| 躉售物價指數—醫療儀器類與台灣地區 房屋租金價格指數—營業用之平均數 | | 10.05 | | | 1.39 | -0.98 | -1.57 | 0.07 |
| 消費者物價指數—居住類房租項 | 7.09 | | -0.10 | -0.94 | | | | |
| (4) 其他營業費用 | | | | | | | | |
| 消費者物價指數—總指數 | 8.32 | 5.87 | -0.01 | -0.20 | -0.28 | 1.62 | 2.30 | 0.60 |

--中醫診所

| 指標類別 | 權數(%) | | 指數年增率(%) | | | | | |
|---------------------------------------|--------|--------|-----------------|-----------------|-----------------|-----------------|-----------------|-----------------|
| | ~93年度 | 94年度~ | 92年度 (90-89) | 93年度 (91-90) | 94年度 (92-91) | 95年度 (93-92) | 96年度 (94-93) | 97年度 (95-94) |
| 醫療服務成本指數 | 100.00 | 100.00 | 0.84 | -0.48 | 1.02 | 0.82 | 0.52 | 0.60 |
| (1) 人事費用 | | | | | | | | |
| 非農業受雇員工每人每月平均薪資指數 | 50.78 | 49.39 | 0.21 | -1.21 | 1.43 | 1.74 | 1.38 | 1.13 |
| (2) 藥品、藥材及耗材成本 | 33.68 | 36.07 | | | | | | |
| 躉售物價指數—藥品類之中藥濃縮製劑 | | 28.86 | | | 0.00 | 0.00 | 0.00 | 0.00 |
| 躉售物價指數—藥品類與躉售物價指 數—藥品類之中藥濃縮製劑之平均數 | 26.69 | | 0.38 | -0.04 | | | | |
| 躉售物價指數—醫療儀器類 | 6.99 | 7.21 | 8.91 | 3.11 | 3.14 | -1.09 | -3.09 | -0.19 |
| (3) 基本營業費用 | | | | | | | | |
| 躉售物價指數—醫療儀器類與台灣地區 房屋租金價格指數—營業用之平均數 | | 7.05 | | | 1.39 | -0.98 | -1.57 | 0.07 |
| 消費者物價指數—居住類房租項 | 7.26 | | -0.10 | -0.94 | | | | |
| (4) 其他營業費用 | | | | | | | | |
| 消費者物價指數—總指數 | 8.29 | 7.49 | -0.01 | -0.20 | -0.28 | 1.62 | 2.30 | 0.60 |

資料來源：衛生署報奉行政院核定之年度全民健康保險醫療給付費用總額範圍。

註：1.權數：93年度(含)以前，西、牙、中醫診所採劉順仁「醫療物價指數建立之研究-第二年研究計畫」(平均數)；醫院則依費協會91.3.15會議決議參採衛生署統計室調查資料，採第5~95百分位值之平均數。94年度起，皆依費協會91.3.15及93.3.12會議決議，參採衛生署統計室調查資料，採第5~95百分位值之平均數。

2.指數：參採行政院主計處「物價統計月報」與「薪資與生產力統計月報」。93年以前：指數以85年為100，93年起指數以90年為100。各項成本「指數年增率」之計算，以97年度為例，指數採計時程為95年對94年的比值。

三、各總額部門醫療服務成本指數改變率--92~97年度總額(續)

--西醫診所

| 指標類別 | 權數(%) | | 指數年增率(%) | | | | | |
|---------------------------------------|--------|--------|-----------------|-----------------|-----------------|-----------------|-----------------|-----------------|
| | ~93年度 | 94年度~ | 92年度 (90-89) | 93年度 (91-90) | 94年度 (92-91) | 95年度 (93-92) | 96年度 (94-93) | 97年度 (95-94) |
| 醫療服務成本指數 | 100.00 | 100.00 | 0.75 | -0.66 | 0.09 | -0.60 | 0.50 | 0.64 |
| (1) 人事費用 | | | | | | | | |
| 非農業受雇員工每人每月平均薪資指數 | 60.33 | 54.44 | 0.21 | -1.21 | 1.43 | 1.74 | 1.38 | 1.13 |
| (2) 藥品、藥材及耗材成本 | 22.38 | 30.07 | | | | | | |
| 躉售物價指數—藥品類 | 16.76 | 22.55 | 0.79 | -0.07 | -4.53 | -6.94 | -0.28 | -0.16 |
| 躉售物價指數—醫療儀器類 | 5.62 | 7.52 | 8.91 | 3.11 | 3.14 | -1.09 | -3.09 | -0.19 |
| (3) 基本營業費用 | | | | | | | | |
| 躉售物價指數—醫療儀器類與台灣地區 房屋租金價格指數—營業用之平均數 | | 8.38 | | | 1.39 | -0.98 | -1.57 | 0.07 |
| 消費者物價指數—居住類房租項 | 9.08 | | -0.10 | -0.94 | | | | |
| (4) 其他營業費用 | | | | | | | | |
| 消費者物價指數—總指數 | 8.22 | 7.11 | -0.01 | -0.20 | -0.28 | 1.62 | 2.30 | 0.60 |

--醫院

| 指標類別 | 權數(%) | | 指數年增率(%) | | | | | |
|---------------------------------------|--------|--------|-----------------|-----------------|-----------------|-----------------|-----------------|-----------------|
| | ~93年度 | 94年度~ | 92年度 (90-89) | 93年度 (91-90) | 94年度 (92-91) | 95年度 (93-92) | 96年度 (94-93) | 97年度 (95-94) |
| 醫療服務成本指數 | 100.00 | 100.00 | 0.62 | -0.60 | -0.23 | -0.64 | 0.76 | 0.66 |
| (1) 人事費用 | | | | | | | | |
| 非農業受雇員工每人每月平均薪資指數 | 51.97 | 51.97 | 0.21 | -1.21 | 1.43 | 1.74 | 1.38 | 1.13 |
| (2) 藥品費用 | | | | | | | | |
| 躉售物價指數—藥品類 | 24.89 | 24.89 | 0.79 | -0.07 | -4.53 | -6.94 | -0.28 | -0.16 |
| (3) 醫療材料費用 | | | | | | | | |
| 躉售物價指數—製造業產品類 | 2.76 | | -1.23 | -0.17 | | | | |
| 躉售物價指數—醫療儀器類 | | 2.76 | | | 3.14 | -1.09 | -3.09 | -0.19 |
| (4) 基本營業費用 | | | | | | | | |
| 躉售物價指數—醫療儀器類與消費者物 價指數—居住類房租項之平均數 | 7.67 | | 4.60 | 1.08 | | | | |
| 躉售物價指數—醫療儀器類與台灣地區 房屋租金價格指數—營業用之平均數 | | 7.67 | | | 1.39 | -0.98 | -1.57 | 0.07 |
| (5) 其他營業費用 | | | | | | | | |
| 消費者物價指數—總指數 | 12.71 | 12.71 | -0.01 | -0.20 | -0.28 | 1.62 | 2.30 | 0.60 |

資料來源：衛生署報奉行政院核定之年度全民健康保險醫療給付費用總額範圍。

註：1.權數：93年度(含)以前，西、牙、中醫診所採劉順仁「醫療物價指數建立之研究-第二年研究計畫」(平均數)；醫院則依費協會91.3.15會議決議參採衛生署統計室調查資料，採第5~95百分位值之平均數。94年度起，皆依費協會91.3.15及93.3.12會議決議，參採衛生署統計室調查資料，採第5~95百分位值之平均數。

2.指數：參採行政院主計處「物價統計月報」與「薪資與生產力統計月報」。93年以前：指數以85年為100，93年起指數以90年為100。各項成本「指數年增率」之計算，以97年度為例，指數採計時程為95年對94年的比值。

四、臺灣地區人口推計---95年至140年人口推計(中推計)

| 項目 年別(民國) | 年底人口 | | | | 人口變動(千人) | | |
|--------------|-------------|---------|-----------|-----------|----------|-----|------|
| | 總人口 (千人) | 年成長率(%) | 男 (千人) | 女 (千人) | 出生 | 死亡 | 自然增加 |
| 95 | 22,770 | 0.302 | 11,536 | 11,234 | 202 | 142 | 61 |
| 96 | 22,835 | 0.287 | 11,546 | 11,289 | 202 | 144 | 58 |
| 97 | 22,897 | 0.271 | 11,555 | 11,342 | 201 | 147 | 55 |
| 98 | 22,955 | 0.253 | 11,562 | 11,393 | 200 | 149 | 51 |
| 99 | 23,009 | 0.234 | 11,568 | 11,441 | 199 | 152 | 47 |
| 100 | 23,057 | 0.209 | 11,572 | 11,485 | 196 | 154 | 42 |
| 101 | 23,099 | 0.183 | 11,573 | 11,526 | 193 | 157 | 37 |
| 102 | 23,135 | 0.158 | 11,573 | 11,563 | 191 | 160 | 31 |
| 103 | 23,166 | 0.133 | 11,570 | 11,597 | 188 | 162 | 26 |
| 104 | 23,191 | 0.107 | 11,564 | 11,627 | 185 | 165 | 20 |
| 105 | 23,210 | 0.081 | 11,557 | 11,653 | 183 | 168 | 15 |
| 106 | 23,222 | 0.053 | 11,546 | 11,676 | 180 | 171 | 9 |
| 107 | 23,228 | 0.025 | 11,533 | 11,694 | 177 | 174 | 3 |
| 108 | 23,227 | -0.005 | 11,518 | 11,709 | 173 | 177 | -4 |
| 109 | 23,219 | -0.033 | 11,499 | 11,720 | 171 | 181 | -10 |
| 110 | 23,205 | -0.059 | 11,478 | 11,727 | 169 | 184 | -16 |
| 111 | 23,185 | -0.087 | 11,454 | 11,731 | 166 | 188 | -22 |
| 112 | 23,157 | -0.121 | 11,427 | 11,730 | 163 | 192 | -29 |
| 113 | 23,120 | -0.158 | 11,396 | 11,724 | 159 | 197 | -37 |
| 114 | 23,076 | -0.194 | 11,362 | 11,714 | 156 | 201 | -45 |
| 115 | 23,022 | -0.232 | 11,323 | 11,699 | 152 | 206 | -53 |
| 116 | 22,959 | -0.274 | 11,279 | 11,680 | 148 | 212 | -63 |
| 117 | 22,886 | -0.320 | 11,230 | 11,656 | 144 | 218 | -73 |
| 118 | 22,802 | -0.367 | 11,176 | 11,626 | 140 | 224 | -84 |
| 119 | 22,707 | -0.416 | 11,116 | 11,591 | 135 | 230 | -95 |
| 120 | 22,601 | -0.467 | 11,050 | 11,550 | 131 | 237 | -106 |
| 121 | 22,483 | -0.519 | 10,979 | 11,504 | 127 | 244 | -117 |
| 122 | 22,355 | -0.569 | 10,903 | 11,453 | 123 | 251 | -128 |
| 123 | 22,217 | -0.619 | 10,821 | 11,396 | 120 | 258 | -138 |
| 124 | 22,068 | -0.671 | 10,734 | 11,334 | 116 | 265 | -149 |
| 125 | 21,908 | -0.724 | 10,642 | 11,266 | 112 | 272 | -160 |
| 126 | 21,738 | -0.775 | 10,545 | 11,193 | 110 | 279 | -170 |
| 127 | 21,559 | -0.825 | 10,444 | 11,115 | 107 | 287 | -179 |
| 128 | 21,371 | -0.874 | 10,339 | 11,032 | 105 | 294 | -188 |
| 129 | 21,174 | -0.923 | 10,230 | 10,944 | 103 | 300 | -197 |
| 130 | 20,968 | -0.971 | 10,117 | 10,851 | 101 | 307 | -206 |
| 131 | 20,754 | -1.018 | 10,001 | 10,753 | 100 | 313 | -214 |
| 132 | 20,533 | -1.065 | 9,883 | 10,651 | 98 | 319 | -221 |
| 133 | 20,306 | -1.110 | 9,762 | 10,544 | 97 | 325 | -228 |
| 134 | 20,071 | -1.154 | 9,638 | 10,433 | 95 | 330 | -234 |
| 135 | 19,831 | -1.197 | 9,513 | 10,318 | 94 | 334 | -240 |
| 136 | 19,586 | -1.238 | 9,386 | 10,200 | 92 | 338 | -246 |
| 137 | 19,335 | -1.278 | 9,257 | 10,078 | 91 | 341 | -250 |
| 138 | 19,081 | -1.317 | 9,128 | 9,953 | 89 | 344 | -255 |
| 139 | 18,822 | -1.354 | 8,997 | 9,826 | 88 | 346 | -258 |
| 140 | 18,561 | -1.390 | 8,865 | 9,696 | 86 | 348 | -262 |

資料來源：行政院經濟建設委員會網頁--中華民國臺灣95年至140年人口推計(96.3.28發佈)。

肆、牙醫門診總額支付制度

一、醫療利用概況(一)

| 目 | 93 | | 94 | | 95 | | 96 | | 96Q1 | | 96Q2 | | 96Q3 | | 96Q4 | |
|---------------------|--------|-------|--------|-------|--------|-------|--------|-------|-------|-------|-------|-------|-------|-------|-------|-------|
| | 值 | 成長率 | 值 | 成長率 | 值 | 成長率 | 值 | 成長率 | 值 | 成長率 | 值 | 成長率 | 值 | 成長率 | 值 | 成長率 |
| 總件數(千件) | 27,963 | 10.4% | 28,065 | 0.4% | 28,347 | 1.0% | 29,145 | 2.8% | 7,027 | 3.2% | 7,219 | 2.6% | 7,335 | -0.1% | 7,563 | 5.6% |
| -- 醫院 | 2,064 | 16.3% | 2,010 | -2.6% | 2,000 | -0.5% | 2,083 | 4.2% | 510 | 5.1% | 509 | 3.1% | 532 | 0.8% | 532 | 7.8% |
| -- 診所 | 25,899 | 10.0% | 26,055 | 0.6% | 26,347 | 1.1% | 27,062 | 2.7% | 6,517 | 3.1% | 6,710 | 2.6% | 6,804 | -0.2% | 7,031 | 5.5% |
| 總費用點數(百萬點) | 31,170 | 8.6% | 31,452 | 0.9% | 32,127 | 2.1% | 33,377 | 3.9% | 7,983 | 4.5% | 8,275 | 3.7% | 8,437 | 1.0% | 8,682 | 6.4% |
| -- 醫院 | 2,384 | 15.2% | 2,374 | -0.4% | 2,398 | 1.0% | 2,496 | 4.1% | 592 | 2.8% | 617 | 4.0% | 645 | 1.4% | 641 | 8.4% |
| -- 診所 | 28,546 | 7.9% | 28,797 | 0.9% | 29,436 | 2.2% | 30,564 | 3.8% | 7,316 | 4.7% | 7,579 | 3.7% | 7,710 | 0.9% | 7,958 | 6.2% |
| -- 交付機構 | 241 | 30.9% | 281 | 16.9% | 293 | 4.2% | 317 | 8.0% | 74 | 5.5% | 79 | 8.3% | 81 | 6.8% | 82 | 11.4% |
| 就醫人數(千人) | 8,933 | 7.0% | 9,031 | 1.1% | 9,155 | 1.4% | 9,400 | 2.7% | 3,643 | 3.4% | 3,680 | 3.0% | 3,746 | 1.1% | 3,860 | 6.3% |
| 平均每件就醫費用點數 | 1,115 | -1.7% | 1,121 | 0.5% | 1,133 | 1.1% | 1,145 | 1.0% | 1,136 | 1.3% | 1,146 | 1.1% | 1,150 | 1.1% | 1,148 | 0.7% |
| 平均每人就醫次數 | 1.3 | 10.1% | 1.3 | -0.1% | 1.3 | 0.4% | 1.3 | 2.0% | 0.3 | 2.4% | 0.3 | 2.0% | 0.3 | -0.9% | 0.3 | 4.7% |
| 平均每人就醫費用點數 | 1,414 | 8.2% | 1,420 | 0.4% | 1,441 | 1.5% | 1,486 | 3.1% | 357 | 3.7% | 369 | 3.1% | 376 | 0.2% | 384 | 5.5% |
| 主要處置項目件數(千件) | | | | | | | | | | | | | | | | |
| -- 牙結石清除(全口) | 5,660 | 10.1% | 5,854 | 3.4% | 6,184 | 5.6% | 6,543 | 5.8% | 1,607 | 7.6% | 1,592 | 5.3% | 1,686 | 1.9% | 1,658 | 8.9% |
| -- 牙體復形 | 19,574 | 2.1% | 18,634 | -4.8% | 18,404 | -1.2% | 18,300 | -0.6% | 4,410 | -0.1% | 4,524 | -1.2% | 4,551 | -3.3% | 4,815 | 2.3% |
| -- 根管開擴及清創 | 2,638 | 3.9% | 2,630 | -0.3% | 2,583 | -1.8% | 2,522 | -2.3% | 604 | -3.2% | 638 | -2.6% | 631 | -4.3% | 649 | 0.7% |
| -- 簡單性及複雜性拔牙(口顎外科) | 2,474 | 8.0% | 2,481 | 0.3% | 2,480 | 0.0% | 2,533 | 2.1% | 598 | 1.5% | 645 | 3.0% | 647 | -0.6% | 643 | 4.7% |
| -- 單純齒及複雜齒切除術(口顎外科) | 170 | 13.6% | 180 | 5.6% | 193 | 7.4% | 208 | 7.9% | 49 | 12.0% | 50 | 8.9% | 60 | 3.5% | 49 | 8.7% |
| 就醫者平均每人就醫次數 | 3.13 | 3.2% | 3.11 | -0.7% | 3.10 | -0.4% | 3.10 | 0.1% | 1.93 | -0.2% | 1.96 | -0.4% | 1.96 | -1.2% | 1.96 | -0.6% |
| 就醫者平均每人就醫費用點數 | 3,489 | 1.5% | 3,483 | -0.2% | 3,509 | 0.8% | 3,551 | 1.2% | 2,191 | 1.1% | 2,249 | 0.7% | 2,252 | -0.1% | 2,249 | 0.1% |
| 每位牙醫師平均每月件數 | 240 | 7.9% | 232 | -3.5% | 228 | -1.7% | 226 | -0.7% | 224 | 0.3% | 231 | -0.3% | 233 | -3.5% | 235 | 2.0% |
| 每位牙醫師平均每月費用點數(萬點) | 26.76 | 6.1% | 25.96 | -3.0% | 25.80 | -0.6% | 25.90 | 0.4% | 25.49 | 1.6% | 26.44 | 0.8% | 26.84 | -2.4% | 26.95 | 2.8% |

資料來源：中央健康保險局倉儲資料(主要處置項目件數為牙醫全聯會提供)。

- 註：1. 件數不含交付機構(包括特約藥局、醫事檢驗所、醫事放射所及物理治療所)申報件數；總費用點數含交付機構申報點數。
 2. 平均每人就醫次數/費用點數之計算，分母各季採季中(2、5、8、11月)保險對象人數、各年採四季季中均數。
 3. 就醫者平均每人就醫次數/費用點數之計算，分母採依就醫分局歸戶後的就醫人數。
 4. 每位牙醫師平均每月件數/費用點數之計算，分母各季採季末(3、6、9、12月)、各年採年底(12月)特約院所牙醫師人數。
 5. 92年4~6月間發生SARS疫情，影響次(93)年的醫療利用與成長率。

二、醫療利用概況(二)

| 項 目 | 年(季) | | 93 | | 94 | | 95 | | 96 | | 96Q1 | | 96Q2 | | 96Q3 | | 96Q4 | | |
|--------------------------|--------|-------|--------|-------|--------|-------|--------|-------|-------|-------|-------|-------|-------|-------|-------|-------|------|----|--|
| | 值 | 占率 | 值 | 占率 | 值 | 占率 | 值 | 占率 | 值 | 占率 | 值 | 占率 | 值 | 占率 | 值 | 占率 | 值 | 占率 | |
| 分項費用(百萬點) | | | | | | | | | | | | | | | | | | | |
| --診察費 | 6,467 | 20.7% | 6,779 | 21.6% | 7,151 | 22.3% | 7,668 | 23.0% | 1,847 | 23.1% | 1,895 | 22.9% | 1,932 | 22.9% | 1,995 | 23.0% | | | |
| --診療費 | 24,360 | 78.2% | 24,300 | 77.3% | 24,597 | 76.6% | 25,309 | 75.8% | 6,042 | 75.7% | 6,281 | 75.9% | 6,403 | 75.9% | 6,583 | 75.8% | | | |
| --藥費 | 247 | 0.8% | 268 | 0.9% | 249 | 0.8% | 245 | 0.7% | 58 | 0.7% | 61 | 0.7% | 63 | 0.7% | 63 | 0.7% | | | |
| --藥事服務費 | 95 | 0.3% | 105 | 0.3% | 131 | 0.4% | 154 | 0.5% | 36 | 0.4% | 38 | 0.5% | 40 | 0.5% | 40 | 0.5% | | | |
| 特殊治療項目費用(百萬點) | | | | | | | | | | | | | | | | | | | |
| --牙體復形 | 12,439 | 51.2% | 12,210 | 50.2% | 12,266 | 49.7% | 12,277 | 48.4% | 2,953 | 48.7% | 3,030 | 48.1% | 3,058 | 47.6% | 3,236 | 48.9% | | | |
| --根管治療 | 5,142 | 21.2% | 5,199 | 21.4% | 5,167 | 20.9% | 5,180 | 20.4% | 1,221 | 20.2% | 1,318 | 20.9% | 1,301 | 20.3% | 1,341 | 20.3% | | | |
| --牙周病處置 | 3,860 | 15.9% | 4,047 | 16.6% | 4,277 | 17.3% | 4,765 | 18.8% | 1,146 | 18.9% | 1,166 | 18.5% | 1,232 | 19.2% | 1,220 | 18.5% | | | |
| --口腔顎面外科 | 2,438 | 10.0% | 2,476 | 10.2% | 2,570 | 10.4% | 2,738 | 10.8% | 639 | 10.5% | 678 | 10.8% | 720 | 11.2% | 701 | 10.6% | | | |
| --其他* | 429 | 1.8% | 414 | 1.7% | 409 | 1.7% | 432 | 1.7% | 99 | 1.6% | 109 | 1.7% | 111 | 1.7% | 113 | 1.7% | | | |
| 牙結石清除(全口)件數(千件)及其占總件數百分比 | 5,637 | 20.2% | 5,860 | 20.9% | 6,178 | 21.8% | 6,538 | 22.4% | 1,607 | 22.9% | 1,590 | 22.0% | 1,685 | 23.0% | 1,655 | 21.9% | | | |
| 牙周病件數(千件)及其占總件數百分比 | 7,347 | 26.3% | 7,904 | 28.2% | 8,317 | 29.3% | 8,996 | 30.9% | 2,184 | 31.1% | 2,192 | 30.4% | 2,307 | 31.4% | 2,313 | 30.6% | | | |
| 就醫人數(千人)及就醫率 | 8,933 | 40.5% | 9,031 | 40.8% | 9,155 | 41.1% | 9,400 | 41.8% | 3,643 | 16.3% | 3,680 | 16.4% | 3,746 | 16.7% | 3,860 | 17.1% | | | |
| 部分負擔(百萬)及其占總費用點數百分比 | 1,312 | 4.2% | 1,310 | 4.2% | 1,321 | 4.1% | 1,358 | 4.1% | 327 | 4.1% | 336 | 4.1% | 342 | 4.1% | 352 | 4.1% | | | |

資料來源：中央健康保險局倉儲資料(殊治療項目為牙醫全聯會提供)。

註：1. 分項費用與部分負擔含特約藥局申報點數，但不含其他交付機構(包括醫事檢驗所、醫事放射所及物理治療所)申報點數。

2. 特殊治療項目之其他包含X光片、特殊材料、麻藥、開刀房、藥費等。

三、醫療利用概況(三)--96年牙醫門診跨區就醫分布情形

--96年第1季

| 投保分局 | 就醫分局 | | | | | | | 流出比率 | 流入比率 |
|----------|--------------|--------------|--------------|--------------|--------------|--------------|--------|-------|-------|
| | 台北分局 | 北區分局 | 中區分局 | 南區分局 | 高屏分局 | 東區分局 | 小計 | | |
| 台北分局 | 81.9% | 6.3% | 4.7% | 2.7% | 3.9% | 0.6% | 100.0% | 18.1% | 9.0% |
| 北區分局 | 10.7% | 80.9% | 4.4% | 2.1% | 1.6% | 0.2% | 100.0% | 19.1% | 21.6% |
| 中區分局 | 2.9% | 1.4% | 92.9% | 1.6% | 1.1% | 0.1% | 100.0% | 7.1% | 15.1% |
| 南區分局 | 4.7% | 1.3% | 4.4% | 85.2% | 4.3% | 0.2% | 100.0% | 14.8% | 16.4% |
| 高屏分局 | 2.4% | 0.8% | 1.8% | 3.4% | 91.3% | 0.2% | 100.0% | 8.7% | 15.9% |
| 東區分局 | 6.7% | 2.5% | 2.5% | 1.4% | 2.6% | 84.2% | 100.0% | 15.8% | 16.9% |
| 就醫分局點數占率 | 34.1% | 13.9% | 21.4% | 13.1% | 15.7% | 1.9% | 100.0% | | |

--96年第2季

| 投保分局 | 就醫分局 | | | | | | | 流出比率 | 流入比率 |
|----------|--------------|--------------|--------------|--------------|--------------|--------------|--------|-------|-------|
| | 台北分局 | 北區分局 | 中區分局 | 南區分局 | 高屏分局 | 東區分局 | 小計 | | |
| 台北分局 | 81.5% | 6.6% | 4.7% | 2.7% | 3.9% | 0.6% | 100.0% | 18.5% | 9.2% |
| 北區分局 | 10.8% | 80.6% | 4.6% | 2.3% | 1.5% | 0.2% | 100.0% | 19.4% | 22.3% |
| 中區分局 | 3.0% | 1.5% | 92.5% | 1.7% | 1.2% | 0.2% | 100.0% | 7.5% | 15.8% |
| 南區分局 | 4.8% | 1.4% | 4.6% | 84.7% | 4.4% | 0.2% | 100.0% | 15.3% | 16.9% |
| 高屏分局 | 2.4% | 0.9% | 1.9% | 3.5% | 91.0% | 0.2% | 100.0% | 9.0% | 16.1% |
| 東區分局 | 7.3% | 2.6% | 2.6% | 1.7% | 2.8% | 83.0% | 100.0% | 17.0% | 17.5% |
| 就醫分局點數占率 | 34.1% | 14.1% | 21.1% | 13.1% | 15.7% | 1.9% | 100.0% | | |

--96年第3季

| 投保分局 | 就醫分局 | | | | | | | 流出比率 | 流入比率 |
|----------|--------------|--------------|--------------|--------------|--------------|--------------|--------|-------|-------|
| | 台北分局 | 北區分局 | 中區分局 | 南區分局 | 高屏分局 | 東區分局 | 小計 | | |
| 台北分局 | 81.9% | 6.6% | 4.6% | 2.5% | 3.8% | 0.5% | 100.0% | 18.1% | 9.1% |
| 北區分局 | 10.7% | 81.1% | 4.4% | 2.1% | 1.5% | 0.2% | 100.0% | 18.9% | 22.0% |
| 中區分局 | 2.9% | 1.5% | 93.0% | 1.5% | 1.0% | 0.1% | 100.0% | 7.0% | 15.0% |
| 南區分局 | 4.8% | 1.4% | 4.4% | 85.1% | 4.3% | 0.1% | 100.0% | 14.9% | 15.9% |
| 高屏分局 | 2.4% | 0.9% | 1.7% | 3.4% | 91.4% | 0.2% | 100.0% | 8.6% | 15.6% |
| 東區分局 | 7.3% | 2.5% | 2.7% | 1.4% | 2.5% | 83.7% | 100.0% | 16.3% | 16.6% |
| 就醫分局點數占率 | 34.2% | 14.3% | 21.3% | 12.8% | 15.5% | 1.8% | 100.0% | | |

--96年第4季

| 投保分局 | 就醫分局 | | | | | | | 流出比率 | 流入比率 |
|----------|--------------|--------------|--------------|--------------|--------------|--------------|--------|-------|-------|
| | 台北分局 | 北區分局 | 中區分局 | 南區分局 | 高屏分局 | 東區分局 | 小計 | | |
| 台北分局 | 81.8% | 6.6% | 4.6% | 2.6% | 3.8% | 0.6% | 100.0% | 18.2% | 9.3% |
| 北區分局 | 10.7% | 80.7% | 4.6% | 2.2% | 1.5% | 0.2% | 100.0% | 19.3% | 22.2% |
| 中區分局 | 3.1% | 1.6% | 92.3% | 1.7% | 1.2% | 0.1% | 100.0% | 7.7% | 15.8% |
| 南區分局 | 5.0% | 1.5% | 4.5% | 84.4% | 4.4% | 0.2% | 100.0% | 15.6% | 17.0% |
| 高屏分局 | 2.5% | 0.9% | 2.0% | 3.5% | 90.8% | 0.2% | 100.0% | 9.2% | 16.4% |
| 東區分局 | 7.3% | 2.8% | 2.7% | 1.6% | 2.7% | 82.9% | 100.0% | 17.1% | 17.4% |
| 就醫分局點數占率 | 34.5% | 14.5% | 20.9% | 12.8% | 15.4% | 1.9% | 100.0% | | |

資料來源：中央健康保險局。

註：1.流出比率：以投保分局來看，即在某分局投保，卻不在該分局就醫之費用點數占該投保分局費用點數之百分比。如：96年第4季台北分局流出比率18.2%=100%-81.8%。

2.流入比率：以就醫分局來看，即在某分局就醫，卻不在該分局投保之費用點數占該就醫分局費用點數之百分比。

3.就醫分局點數占率：即在某分局就醫費用點數占全國費用點數之百分比。

4.按一般服務之核定點數計算，不含專款項目。

四、浮動點值與平均點值分布情形

--浮動點值(浮動項目每點支付金額)分布情形

| 分局別 年(季) | 台北分局 | 北區分局 | 中區分局 | 南區分局 | 高屏分局 | 東區分局 | 全局 |
|--------------------|---------------|-----------------------------|---------------|---------------|---------------|-----------------------------|---------------|
| 87Q3 | 0.9735 | 1.0263 | 0.9445 | 0.9665 | 0.9662 | 0.9625 | 0.9714 |
| 87Q4 | 1.0362 | 0.9734 | 0.9447 | 0.9927 | 0.9733 | 1.0064 | 0.9925 |
| 88Q1 | 1.0196 | 1.0068 | 0.9212 | 0.9741 | 0.9743 | 0.9725 | 0.9823 |
| 88Q2 | 1.0050 | 1.0451 | 1.0044 | 1.0056 | 1.0841 | 1.0416 | 1.0207 |
| 88Q3 | 1.0248 | 1.1205 | 1.0019 | 1.0236 | 0.9755 | 1.0222 | 1.0223 |
| 88Q4 | 1.0263 | 0.9904 | 0.9410 | 1.0007 | 1.0282 | 1.0325 | 0.9996 |
| 89Q1 | 0.9819 | 1.0453 | 0.9352 | 1.0176 | 0.9547 | 1.0697 | 0.9801 |
| 89Q2 | 1.1071 | 1.0729 | 1.0171 | 1.0103 | 1.0374 | 1.1419 | 1.0597 |
| 89Q3 | 0.9962 | 1.0238 | 0.8913 | 0.9901 | 1.0749 | 1.1290 | 0.9862 |
| 89Q4 | 0.9850 | 1.0114 | 0.9547 | 0.9727 | 1.0905 | 1.1551 | 0.9966 |
| 90Q1 | 0.8842 | 0.9647 | 0.8849 | 0.9430 | 0.8491 | 1.0847 | 0.8984 |
| 90Q2 | 0.9171 | 1.1244 | 0.9656 | 1.0170 | 0.9456 | 1.2639 | 0.9724 |
| 90Q3 | 0.9400 | 1.0641 | 0.9379 | 1.0585 | 1.0549 | 1.2545 | 0.9898 |
| 90Q4 | 0.9141 | 1.0952 | 0.9101 | 1.0035 | 0.9961 | 1.1356 | 0.9598 |
| 91Q1 | 0.9031 | 1.0468 | 0.9473 | 0.9594 | 1.0455 | 1.1671 | 0.9613 |
| 91Q2 | 0.9231 | 1.1358 | 0.9748 | 1.0459 | 1.0234 | 1.2266 | 0.9933 |
| 91Q3 | 0.9619 | 1.1412 | 0.9691 | 1.0608 | 1.0547 | 1.0539 | 1.0114 |
| 91Q4 | 0.9357 | 1.1161 | 0.9588 | 1.0652 | 1.0332 | 1.0458 | 0.9933 |
| 92Q1 | 0.9172 | 1.0650 | 0.9054 | 0.9768 | 0.9910 | 1.1779 | 0.9603 |
| 92Q2 | 1.0000 | 1.1358 | 1.0000 | 1.0459 | 1.0234 | 1.2266 | 1.0190 |
| 92Q3 | 0.9304 | 1.1580 | 0.9545 | 1.0458 | 1.0828 | 1.3051 | 1.0098 |
| 92Q4 | 0.9555 | 1.2155 | 0.9887 | 1.1148 | 1.1225 | 1.3081 | 1.0384 |
| 93Q1 | 0.8854 | 1.0259 | 0.8916 | 0.9572 | 0.9649 | 1.0156 | 0.9445 |
| 93Q2 | 0.9127 | 1.0873 | 0.9233 | 1.0050 | 1.0022 | 1.1244 | 0.9591 |
| 93Q3 | 0.9476 | 1.1476 | 0.9510 | 1.0309 | 1.0263 | 1.1200 | 0.9926 |
| 93Q4 | 0.8889 | 1.0323 | 0.9291 | 0.9864 | 0.9887 | 1.0262 | 0.9535 |
| 94Q1 | 0.8898 | 1.1363 | 0.8945 | 1.0438 | 0.9948 | 1.1040 | 0.9555 |
| 94Q2 | 0.9009 | 1.1259 | 0.9374 | 1.0767 | 1.0144 | 1.1646 | 0.9763 |
| 94Q3 | 0.9551 | 1.1587 ^{註4} | 0.9893 | 1.1169 | 1.0708 | 1.1512 ^{註4} | 1.0204 |
| 94Q4 | 0.9267 | 1.1141 | 0.9978 | 1.1112 | 1.0470 | 1.1541 ^{註4} | 1.0124 |
| 95Q1 | 0.8655 | 1.1110 | 0.9031 | 1.0554 | 0.9921 | 1.1542 ^{註4} | 0.9596 |
| 95Q2 | 0.9173 | 1.1419 | 0.9526 | 1.1072 | 1.0349 | 1.1536 ^{註4} | 0.9911 |
| 95Q3 | 0.9272 | 1.1543 ^{註4} | 0.9691 | 1.1149 | 1.0667 | 1.1535 ^{註4} | 1.0106 |
| 95Q4 ^{註5} | 0.9216 | 1.0896 | 0.9800 | 1.1054 | 1.0209 | 1.0626 | 0.9983 |
| 96Q1 | 0.8872 | 1.0355 | 0.8840 | 1.0062 | 0.9649 | 1.1354 ^{註4} | 0.9451 |
| 96Q2 | 0.9347 | 1.0890 | 0.9422 | 1.0740 | 1.0076 | 1.1554 ^{註4} | 0.9821 |
| 96Q3 | 0.9861 | 1.1419 | 0.9742 | 1.1231 | 1.0655 | 1.1520 ^{註4} | 1.0300 |
| 96Q4 | 0.8961 | 1.0395 | 0.9305 | 1.0541 | 1.0117 | 1.1523 ^{註4} | 0.9754 |

--平均點值分布情形

| 分局別 年(季) | 台北分局 | 北區分局 | 中區分局 | 南區分局 | 高屏分局 | 東區分局 | 全局 |
|--------------------|---------------|-----------------------------|---------------|---------------|---------------|-----------------------------|--------|
| 92Q4 | 0.9536 | 1.1929 | 0.9869 | 1.0970 | 1.1180 | 1.2926 | 1.0361 |
| 93Q1 | 0.9003 | 1.0636 | 0.8996 | 0.9812 | 0.9795 | 1.0651 | 0.9452 |
| 93Q2 | 0.9084 | 1.0742 | 0.9217 | 0.9977 | 0.9986 | 1.0995 | 0.9595 |
| 93Q3 | 0.9414 | 1.1336 | 0.9495 | 1.0267 | 1.0238 | 1.1169 | 0.9926 |
| 93Q4 | 0.9010 | 1.0554 | 0.9311 | 0.9937 | 0.9926 | 1.0433 | 0.9540 |
| 94Q1 | 0.8909 | 1.1130 | 0.8981 | 1.0345 | 0.9943 | 1.0887 | 0.9560 |
| 94Q2 | 0.9000 | 1.1266 | 0.9349 | 1.0704 | 1.0125 | 1.1498 | 0.9766 |
| 94Q3 | 0.9452 | 1.1500 ^{註4} | 0.9855 | 1.1092 | 1.0649 | 1.1500 ^{註4} | 1.0201 |
| 94Q4 | 0.9332 | 1.1220 | 0.9971 | 1.1105 | 1.0488 | 1.1500 ^{註4} | 1.0123 |
| 95Q1 | 0.8791 | 1.1103 | 0.9114 | 1.0631 | 0.9971 | 1.1500 ^{註4} | 0.9601 |
| 95Q2 | 0.9081 | 1.1340 | 0.9492 | 1.0976 | 1.0306 | 1.1500 ^{註4} | 0.9912 |
| 95Q3 | 0.9262 | 1.1500 ^{註4} | 0.9682 | 1.1212 | 1.0630 | 1.1500 ^{註4} | 1.0105 |
| 95Q4 ^{註5} | 0.9237 | 1.1016 | 0.9793 | 1.1055 | 1.0251 | 1.0781 | 0.9983 |
| 96Q1 | 0.8943 | 1.0454 | 0.8916 | 1.0207 | 0.9699 | 1.1219 | 0.9456 |
| 96Q2 | 0.9265 | 1.0780 | 0.9383 | 1.0631 | 1.0038 | 1.1500 ^{註4} | 0.9822 |
| 96Q3 | 0.9770 | 1.1313 | 0.9722 | 1.1148 | 1.0601 | 1.1500 ^{註4} | 1.0298 |
| 96Q4 | 0.9132 | 1.0588 | 0.9344 | 1.0643 | 1.0165 | 1.1500 ^{註4} | 0.9756 |

資料來源：中央健康保險局牙醫門診總額各分局一般服務每點支付金額結算說明表。

- 註：1. 浮動點值 = [當季預算 - (藥費及議定點值核算之金額)] ÷ 浮動之服務項目核定總點數。平均點值 = 當季預算 ÷ 所有服務之核定總點數(含藥費金額)
2. 92年第2季為因應SARS保留422,880,210元預算，併入第四季點值結算，惟為免日後總額結算額度誤差，額度仍歸於第2季。
3. 牙醫部門「92年SARS防治及紓困特別預算歸墊款項」221,683,473元，經中央健保局牙醫門診總額支委會討論通過，以92年度各特約院所一般服務核定點數比例分配之。
4. 依據全民健保牙醫門診總額點值超過一定標準地區醫療利用目標值及保留款機制作業辦法，平均點值超過 1.15，啟動分局保留款機制，挹注其醫缺地區改善方案。94年第3季北區及東區分別保留預算13,304,484及7,152,716元，94年第4季東區保留預算2,327,551元。95年第1~3季東區分別保留預算2,481,372、9,296,705、12,168,437元，第3季北區保留預算13,807,648元。96年第2~4季東區分別保留預算6,379,380、15,891,000及3,855,527元。
5. 依費協會第121次會議決議，95年度牙醫醫缺地區改善方案預算不足部分，尊重健保局牙醫支委會共識，同意由一般服務預算撥補，並於計算95年度牙醫總額基期費用時不予減列。醫缺預算不足145,963,464元，從95年第4季一般服務預算撥補，並依各區支用醫缺方案費用點數比例均攤，台北、北區、中區、南區、高屏、東區分別提撥22,570,237元、18,750,907元、16,630,214元、21,924,846元、42,180,776元、23,906,484元。

五、醫療品質指標

--專業醫療服務品質

| 指標項目 | 年(季) | 監測值 | 95 | 96 | 96Q1 | 96Q2 | 96Q3 | 96Q4 |
|--------------------|------|-----------------|--------|--------|--------|--------|--------|--------|
| 牙齒填補一年保存率 * | | >96.51% | 96.69% | 96.84% | 96.77% | 96.79% | 96.86% | 96.92% |
| 牙齒填補二年保存率 * | | >90.58% | 90.98% | 91.39% | 91.31% | 91.40% | 91.32% | 91.51% |
| 90日內根管治療完成率(同院所) * | | >87.22% | 88.07% | 88.57% | 88.53% | 88.34% | 88.66% | 88.74% |
| 根管治療未完成率 * | | <34.09% | 11.22% | 10.74% | 11.56% | 10.35% | 10.83% | 10.26% |
| 13歲(含)以上全口牙結石清除率 * | | 45.20% ~ 55.24% | 52.34% | 52.88% | 52.42% | 52.42% | 53.57% | 53.11% |
| 5歲以下兒童預防保健服務人數比率 * | | 17.37% ~ 21.23% | 23.83% | 29.49% | 32.94% | 32.28% | 28.01% | 26.34% |
| 根管治療重覆率--乳牙一年重複 | | | 1.69% | 1.42% | ... | ... | ... | ... |
| 根管治療重覆率--恆牙一年重複 | | | 1.75% | 1.59% | ... | ... | ... | ... |
| 就醫者平均每人全口牙結石清除數 | | | 0.673 | 0.696 | ... | ... | ... | ... |
| 就醫者平均每人填補顆數 | | | 1.992 | 1.949 | ... | ... | ... | ... |
| 牙結石清除--全口之半年內重複率 | | | 8.34% | 8.15% | ... | ... | ... | ... |

資料來源：1. *係牙醫門診品質確保方案之指標，相關資料擷自中央健康保險局網站「各總額部門專業醫療服務品質指標」。

2. 其餘指標與資料由牙醫師公會全聯會提供。

圖一 民眾申訴及其他反應成案件數統計

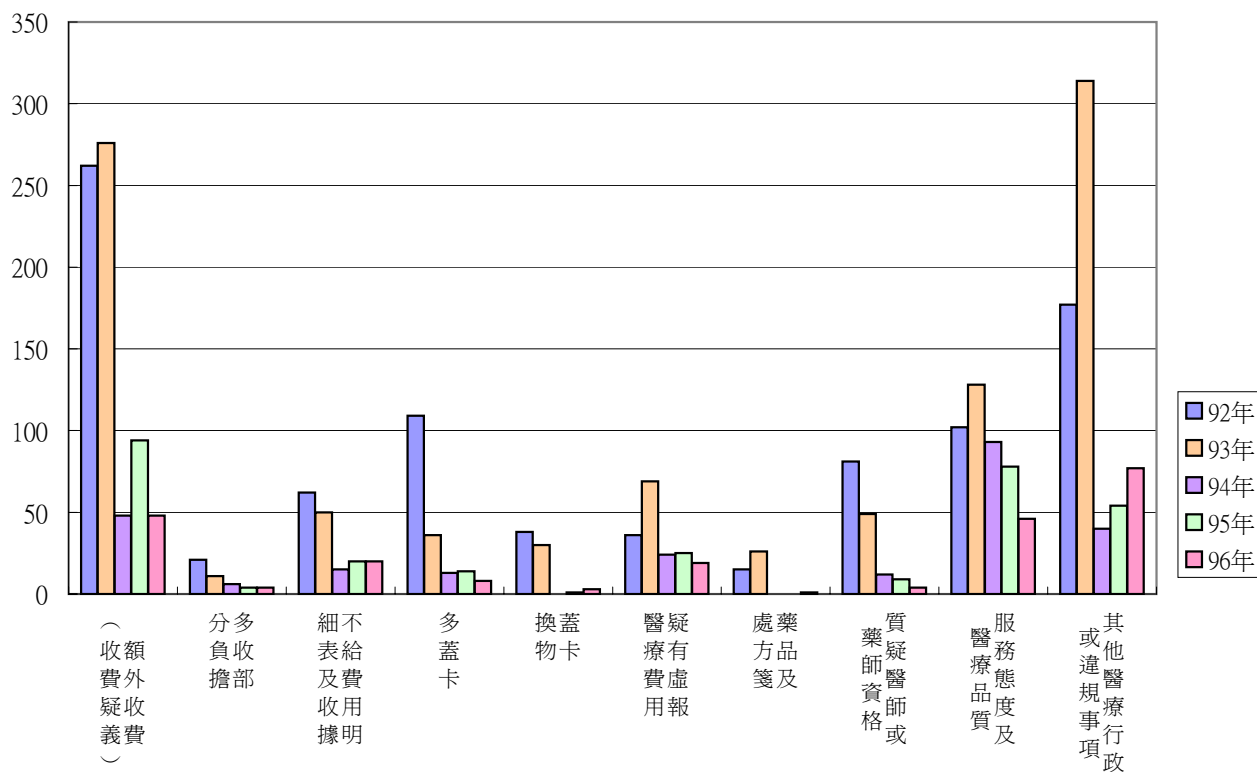

註：其他醫療行政或違規事項，主要包括：事前審查、藥師未在场執業、規避門診量、要求病人連續看診、借卡看病等。

五、醫療品質指標(續)

--歷年大型調查之齲齒經驗比較(DMFT)

| 調查年份 | 年齡 性別 | 7歲 | | 11歲 | | 14歲 | | 17歲 | |
|------|----------|---------|-----------|---------------|---------|---------|---------|---------------|---------|
| | | DMFT | 蛀牙率 (%) | DMFT | 蛀牙率 (%) | DMFT | 蛀牙率 (%) | DMFT | 蛀牙率 (%) |
| 59年 | 男 | 0.2±0.5 | 14-29 | 1.0±1.2 | 38.9- | 1.7±2.4 | 48.2- | 2.7±2.2 | 69.4-75 |
| | 女 | 0.5±0.9 | | 1.7±2.4 | 50.5 | 2.2±2.4 | 58.6 | 2.9±2.9 | |
| 72年 | | 1.07 | 53.07 | 2.64 | 74.54 | 5.09 | 87.98 | 4.78 | 89.45 |
| 79年 | 男 | 8.27 | 63.3-68.4 | 4.81 | 86.2- | 4.86 | 89.8- | 5.12 | 96.0- |
| | 女 | 7.24 | | 5.42 | 91.3 | 6.03 | 94.2 | 6.48 | 93.4 |
| 84年 | 男 | 0.49 | 24.9 | 3.22 (12歲) | 80.8 | | | 5.82 (18歲) | 79.3 |
| | 女 | 0.79 | 39.2 | 3.96 (12歲) | 86.2 | | | 7.12 (18歲) | 79.2 |
| 89年 | | 0.52 | 36.12 | 2.34 | 67.07 | 4.38 | 83.37 | 5.68 | 85.04 |
| 95年 | | 0.48 | 12.5 | 2.00 | 28.84 | 4.23 | 54.12 | 5.14 | 50.69 |

資料來源：國健局「88-89年台灣地區6-18歲人口之口腔調查資料」及「94-95年台灣地區兒童及青少年口腔狀況調查」。

--台灣地區成年與老年人口腔健康狀況

| 年齡 | DMFT | 齲齒率 (%) | 填補率 (%) | 剩餘齒數 | 全口無牙率 (%) |
|-------|------------|---------|-------------|------------|-----------|
| 18-34 | 6.59±7.93 | 83.63 | 56.28±58.56 | 25.70±6.06 | 0.00 |
| 35-44 | 7.27±6.01 | 90.91 | 57.01±38.75 | 24.58±4.73 | 0.20 |
| 45-49 | 7.85±7.14 | 88.94 | 58.08±43.66 | 23.65±6.05 | 1.00 |
| 50-64 | 9.99±6.49 | 92.48 | 52.09±31.65 | 21.00±6.09 | 1.50 |
| 65-74 | 15.81±5.30 | 92.41 | 46.33±21.40 | 14.31±5.69 | 11.50 |
| 75+ | 15.45±5.68 | 82.47 | 36.50±18.01 | 14.43±5.60 | 17.40 |

資料來源：國健局「92-94年台灣地區成年與老年人口腔健康調查」

--台灣地區6~18歲人口之口腔健康狀況

| 年齡 | 88-89年6-18歲人口 | | | | | | 94-95年6-18歲人口 | | | | | |
|----|---------------|---------|---------|------|---------|---------|---------------|---------|---------|------|---------|---------|
| | 乳齒 | | | 恆齒 | | | 乳齒 | | | 恆齒 | | |
| | deft | 齲齒率 (%) | 填補率 (%) | DMFT | 齲齒率 (%) | 填補率 (%) | deft | 齲齒率 (%) | 填補率 (%) | DMFT | 齲齒率 (%) | 填補率 (%) |
| 6 | 5.88 | 88.43 | 37.07 | 0.39 | 23.79 | 47.16 | 4.87 | 60.55 | 51.64 | 0.25 | 10.44 | 33.64 |
| 7 | 5.29 | 89.59 | 39.16 | 0.52 | 36.12 | 55.25 | 5.03 | 59.65 | 58.35 | 0.48 | 12.50 | 55.28 |
| 8 | 4.33 | 83.13 | 41.00 | 1.06 | 47.61 | 46.72 | 4.16 | 56.89 | 57.21 | 0.94 | 19.90 | 60.54 |
| 9 | 2.92 | 81.64 | 38.47 | 1.36 | 57.07 | 61.10 | 2.59 | 44.07 | 58.98 | 1.07 | 20.44 | 62.37 |
| 10 | 1.43 | 77.31 | 33.44 | 2.13 | 67.10 | 53.94 | 1.27 | 26.76 | 58.27 | 1.33 | 21.77 | 65.81 |
| 11 | 0.47 | 59.50 | 37.66 | 2.34 | 67.07 | 55.30 | 0.55 | 13.56 | 59.60 | 2.00 | 28.84 | 68.44 |
| 12 | 0.18 | 54.50 | 27.28 | 3.31 | 66.50 | 54.34 | 0.16 | 4.30 | 60.38 | 2.58 | 37.30 | 60.01 |
| 13 | -- | -- | -- | 3.94 | 80.79 | 55.99 | -- | -- | -- | 3.78 | 52.17 | 55.17 |
| 14 | -- | -- | -- | 4.38 | 83.37 | 63.49 | -- | -- | -- | 4.23 | 54.12 | 55.92 |
| 15 | -- | -- | -- | 5.03 | 88.77 | 50.46 | -- | -- | -- | 4.52 | 57.80 | 54.89 |
| 16 | -- | -- | -- | 5.32 | 87.84 | 63.87 | -- | -- | -- | 4.72 | 51.94 | 60.77 |
| 17 | -- | -- | -- | 5.68 | 85.04 | 56.53 | -- | -- | -- | 5.14 | 50.69 | 65.77 |
| 18 | -- | -- | -- | 6.01 | 86.59 | 56.65 | -- | -- | -- | 4.86 | 50.79 | 64.20 |

資料來源：國健局「88-89年台灣地區6-18歲人口之口腔調查資料」及「94-95年台灣地區兒童及青少年口腔狀況調查」

註：12歲學童之恆齒幾乎全部萌發(除智齒外)

六、民眾滿意度變化情形

單位: %

| 年月 | | 94.12 | 95.06 | 95.12 | 96.06 | 96.12 |
|--|------------------------------|----------------|----------------|----------------|----------------|-------------|
| 醫療服務品質滿意度 | 對院所整體醫療品質 | 80.7 (98.5) | 86.6 (97.9) | 83.6 (97.6) | 82.1 (98.1) | 80.2 (98.2) |
| | 對院所治療的效果 | 78.6 (97.0) | 83.4 (95.2) | 82.5 (96.7) | 79.9 (97.1) | 78.6 (97.4) |
| | 對醫生檢查及治療仔細程度 | 77.9 (97.7) | 82.2 (96.5) | 83.1 (96.4) | 79.0 (97.1) | 76.2 (97.1) |
| | 對醫師服務態度 ^{註3} | 85.2 (98.7) | 89.0 (98.1) | 86.1 (98.2) | 85.4 (99.0) | 81.3 (98.1) |
| | 對醫護人員服務態度 ^{註3} | 77.6 (98.0) | 85.2 (97.9) | | | |
| | 對院所醫療設備 | 75.8 (98.9) | 83.7 (98.4) | 78.1 (97.9) | 78.1 (98.4) | 73.9 (99.0) |
| | 對醫生診療花費時間 | 69.8 (98.0) | 79.7 (95.5) | 77.1 (95.9) | 74.2 (97.2) | 70.6 (97.2) |
| | 對等候診療時間接受程度 | 82.0 (92.4) | 82.7 (89.6) | 84.2 (93.1) | 81.9 (91.5) | 80.8 (93.8) |
| | 醫師診療花費時間(分; 中位數、平均數) | (20; 22.6) | (20; 21.7) | (20; 21.5) | (20; 21.6) | (20; 21.1) |
| | 等候診療時間(分; 中位數、平均數) | (10; 19.0) | (10; 19.5) | (12; 19.4) | (15; 20.1) | (10; 19.6) |
| 可近性 | 牙醫師有無教導牙齒預防保健方法(常常) | - | 53.4 | 63.6 | 63.1 | 64.2 |
| | 向院方表達不滿且得到妥善處理與回覆 | - | - | 58.0 | 39.6 | 37.7 |
| | 是否容易預約到(或看到)想看的醫師 | 65.1 (90.2) | 72.1 (86.4) | 70.4 (89.4) | 69.1 (90.1) | 64.6 (89.0) |
| | 對就醫單程交通時間接受程度 | 93.8 (98.8) | 94.2 (97.7) | 95.1 (98.6) | 95.3 (98.9) | 93.7 (98.8) |
| | 就醫單程交通時間(分; 中位數、平均數) | (10; 13.5) | (10; 13.7) | (10; 13.5) | (10; 12.2) | (10; 13.0) |
| 付費情形 | 因牙醫診所例假日休診而造成就醫不便(有) | 31.7 | 33.4 | 32.3 | 37.4 | 36.9 |
| | 有就診醫療問題時，知道諮詢及申訴管道的比例 | 10.7 | 9.4 | 11.7 | 10.0 | 12.1 |
| | 對就醫費用的看法(便宜與否) ^{註4} | 60.3 (90.7) | 70.1 (89.9) | 24.1 (82.5) | 20.9 (83.5) | 20.9 (83.5) |
| | 平均每次就醫費用(元; 中位數、平均數) | - | (100; 417) | (100; 436) | (100; 358) | (100; 469) |
| | --無療程者(元; 中位數、平均數) | (1,250; 703) | (100; 123) | (100; 107) | (100; 113) | (100; 111) |
| --有療程者(元; 中位數、平均數) | (2,167; 2,938) | (2,290; 3,695) | (2,500; 3,783) | (2,642; 3,152) | (3,094; 4,588) | |
| 除掛號費與部分負擔，有無自付其他費用(有) | 13.6 | 11.8 | 10.8 | 10.5 | 10.3 | |
| 自付其他費用理由-健保不給付(或補健保給付差額) ^{註5} | 89.8 (12.7) | 83.3 (23.4) | 89.4 (14.8) | 89.9 (23.7) | 86.2 (18.9) | |

- 註： 1. 百分比係指「非常滿意(或非常願意或完全沒有問題或很便宜或很認真)」加上「滿意(或願意或可以接受或便宜或認真)」占所有表示意見者百分比。括弧中百分比係加上回答「普通(或還好可以接受)」者。本表數值已扣除未表示意見，包括未回答及勾選不知道或沒有意見或沒有利用例假日到牙醫院所看病者。
2. 滿意度調查之抽樣母體及方法，自94.12起改以台灣地區各縣市住宅電話號碼簿作為抽樣清冊，電話隨機抽樣，針對訪問當時最近3個月有相關就醫經驗的病患進行訪問。
3. 原調查「對牙醫師服務態度之滿意度」與「對醫護人員服務態度之滿意度」，於95.12改為「對牙醫診所(院所)服務態度之滿意度」。
4. 原調查「對自行負擔費用的高低滿不滿意」，95.12改為「對就醫費用的看法(便宜與否)」。
5. 自付其他費用理由：本項為複選題，括弧內數字指補健保給付差額者。目前公告實施差額給付項目有「塗藥血管支架差額負擔」(95.12.01)、「特殊功能人工水晶體差額負擔」(96.10.01)。

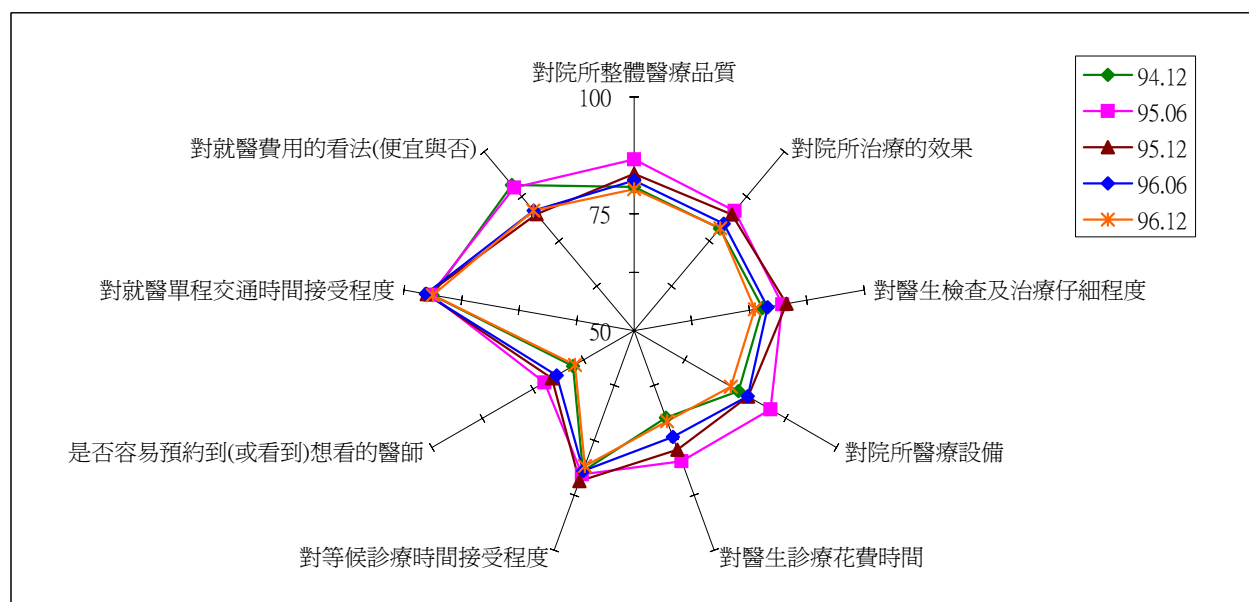

七、專案計畫

| 項 目 | 年(季) | | | | |
|------------------------|---------|---------|---------|---------|---------|
| | 92 | 93 | 94 | 95 | 96 |
| 醫療資源缺乏地區改善方案 | | | | | |
| -- 預算數(百萬元) | 182.42 | 250.99 | 208.30 | 208.30 | 208.30 |
| -- 預算執行數(百萬元) | 117.16 | 153.73 | 245.36 | 345.50 | 208.30 |
| -- 預算執行率 | 64.22% | 61.25% | 117.79% | 165.86% | 100.00% |
| 無牙醫鄉執業服務 | | | | | |
| -- 目標數(鄉) 註1 | 27 | 34 | 40 | 45 | 45 |
| -- 目標執行數(鄉) | 28 | 37 | 41 | 49 | 45 |
| -- 目標達成率 | 103.70% | 108.82% | 102.50% | 108.89% | 100.00% |
| -- 服務量(門診人次) | 34,602 | 40,111 | 68,578 | 66,586 | 64,875 |
| 無牙醫鄉巡迴服務 | | | | | |
| -- 目標數(醫療團) | 12 | 14 | 14 | 14 | 14 |
| -- 目標執行數(醫療團) | 10 | 19 | 19 | 20 | 20 |
| -- 目標達成率 | 83.33% | 135.71% | 135.71% | 142.86% | 142.86% |
| -- 服務量(門診人次) | 15,630 | 51,152 | 115,301 | 112,594 | 65,654 |
| 特殊服務項目 註3 | | | | | |
| -- 預算數(百萬元) | 128.96 | 132.20 | 41.50 | 180.00 | 180.00 |
| -- 預算執行數(百萬元) | 87.24 | 132.20 | 24.92 | 92.24 | 153.19 |
| -- 預算執行率 | 67.65% | 100.00% | 60.04% | 51.24% | 85.11% |
| -- 服務量(門診人次) | 56,598 | 94,789 | 9,369 | 32,120 | 52,195 |
| 先天性唇顎裂患者牙醫醫療服務 | | | | | |
| -- 服務量(門診人次) | ... | ... | ... | 7,744 | 8,168 |
| -- 醫療費用點數(百萬點) | ... | ... | ... | 20.36 | 29.39 |
| 中度以上身心障礙者牙醫醫療服務 | | | | | |
| 中度身心障礙者牙醫醫療服務 | | | | | |
| -- 服務量(門診人次) | ... | ... | ... | 6,931 | 18,425 |
| -- 醫療費用點數(百萬點) | ... | ... | ... | 14.83 | 39.51 |
| 重度以上身心障礙者牙醫醫療服務 | | | | | |
| -- 服務量(門診人次) | ... | ... | ... | 17,445 | 25,602 |
| -- 醫療費用點數(百萬點) | ... | ... | ... | 50.18 | 69.78 |
| 醫療團 註5 | | | | | |
| -- 服務量(門診人次) | ... | ... | ... | ... | ... |
| -- 論次計酬醫療費用點數(百萬點) | ... | ... | ... | 6.87 | 14.51 |

資料來源：中央健康保險局(其中目標數、執行數及服務量由牙醫全聯會提供)

註：1. 無牙醫鄉執業服務之目標數係指累計無牙醫鄉減少數。

2. 醫療資源缺乏地區改善方案，93年預算數含92年同項專款未支用留用之65,266,135元；94年不足37,063,577元，依費協會第94次委員會議決議，93年度牙醫門診總額資源缺乏地區改善方案之年度執行剩餘專款，得保留至94年度繼續執行同一計畫。

3. 特殊服務項目指先天性唇顎裂患者牙醫醫療服務、重度以上身心障礙患者牙醫醫療服務以及三歲(含)以下嬰幼兒齲齒防治服務，惟自94年起三歲(含)以下嬰幼兒齲齒塗氟已納入支付標準，由一般服務預算支應，並隨服務量多寡浮動點值。95年新增中度身心障礙者牙醫醫療服務。

4. 95年、96年特殊服務項目點數為加成後點數。(計算方式：中度身心障礙者每點支付金額以1.3元估計，重度身心障礙者每點支付金額以1.5元估計。)

5. 醫療團：95年新增，由牙醫團體組成醫療團，定期至身心障礙機構或未設立牙科之精神科醫院，提供中、重度身心障礙者牙醫醫療服務；其服務量(門診人次)及論量計酬醫療費用點數已併入上述中、重度身心障礙者牙醫醫療服務中。

八、分局別比較

(一) 總就診人次(件數)

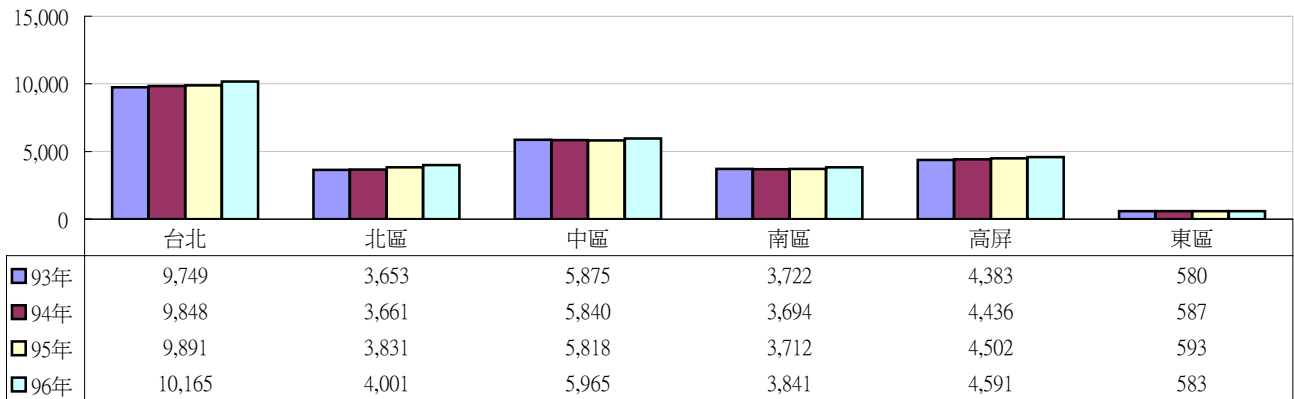

(二) 總醫費用點數

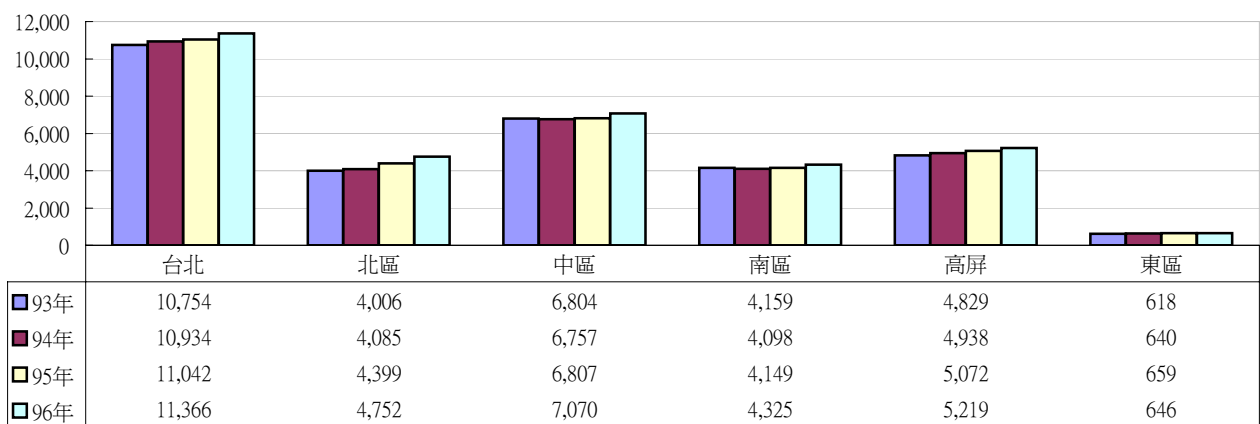

(三) 就醫人數及其成長率

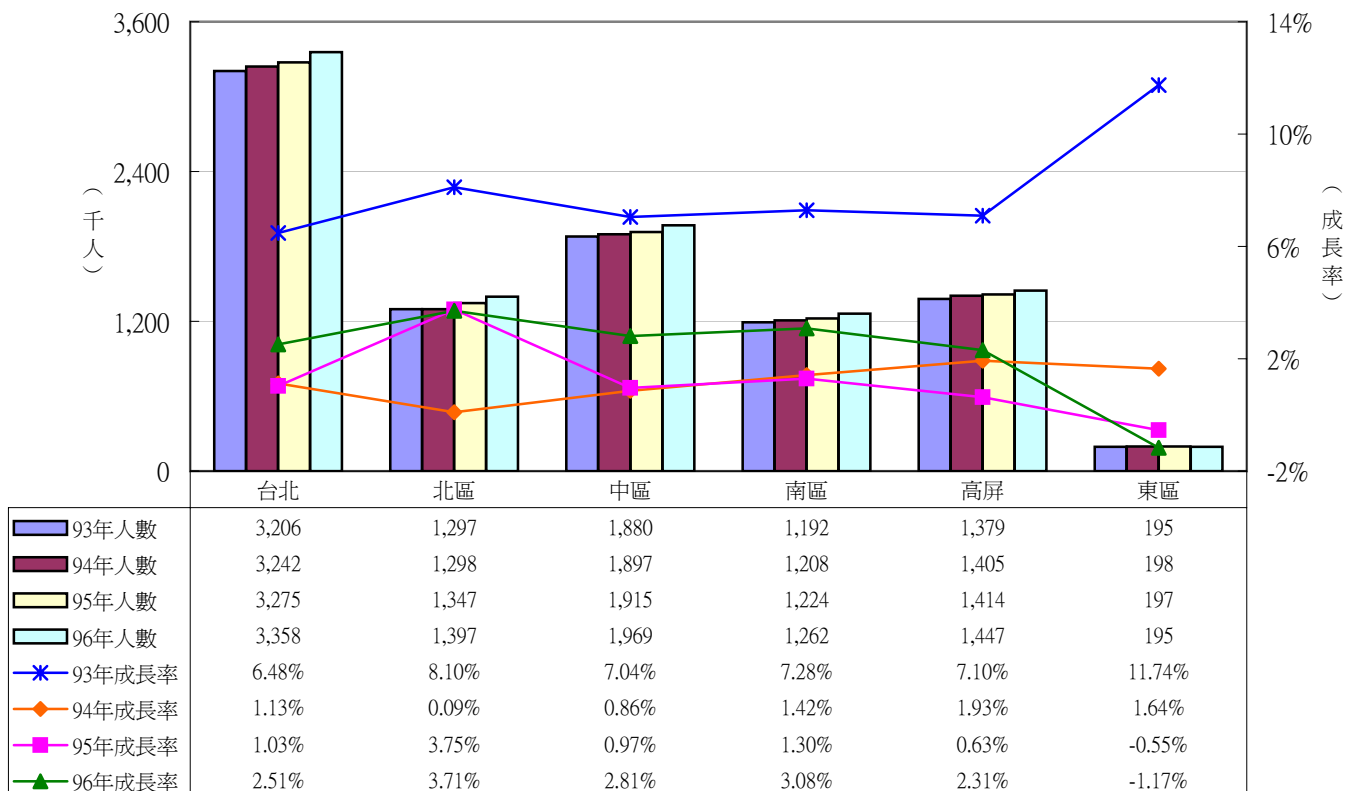

八、分局別比較(續1)

(四) 就醫率

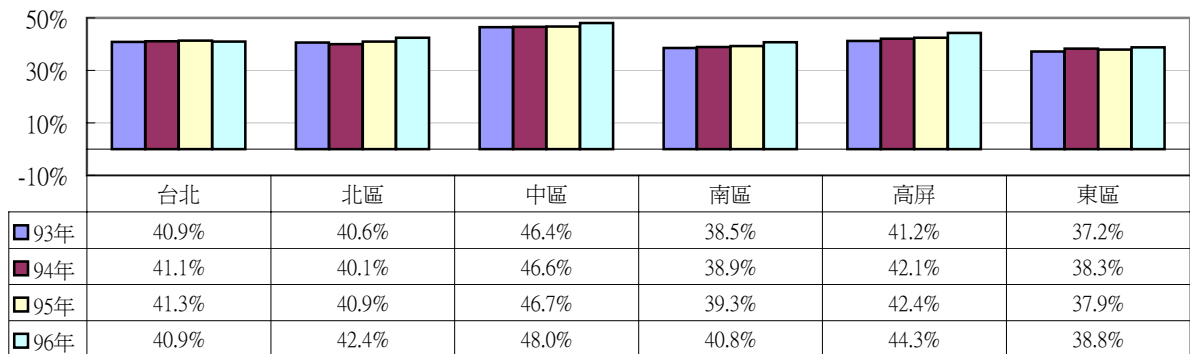

(五) 平均每人就醫次數及其成長率

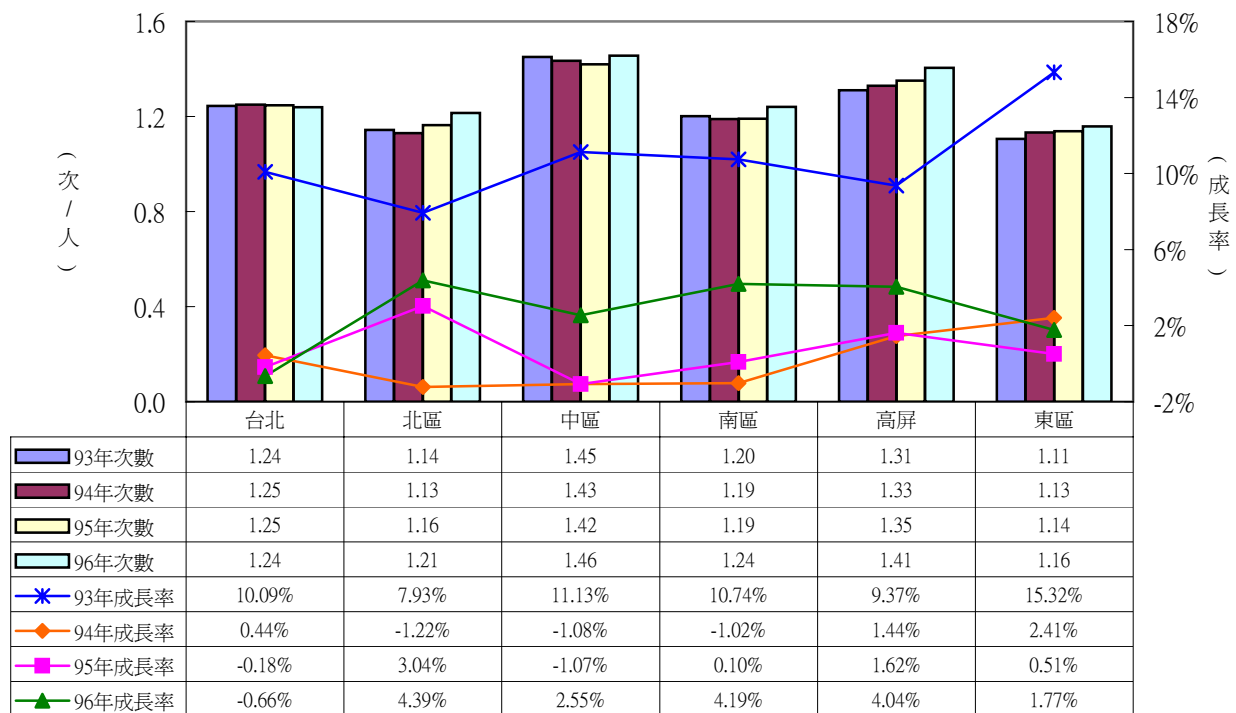

(六) 平均每人就醫費用點數及其成長率

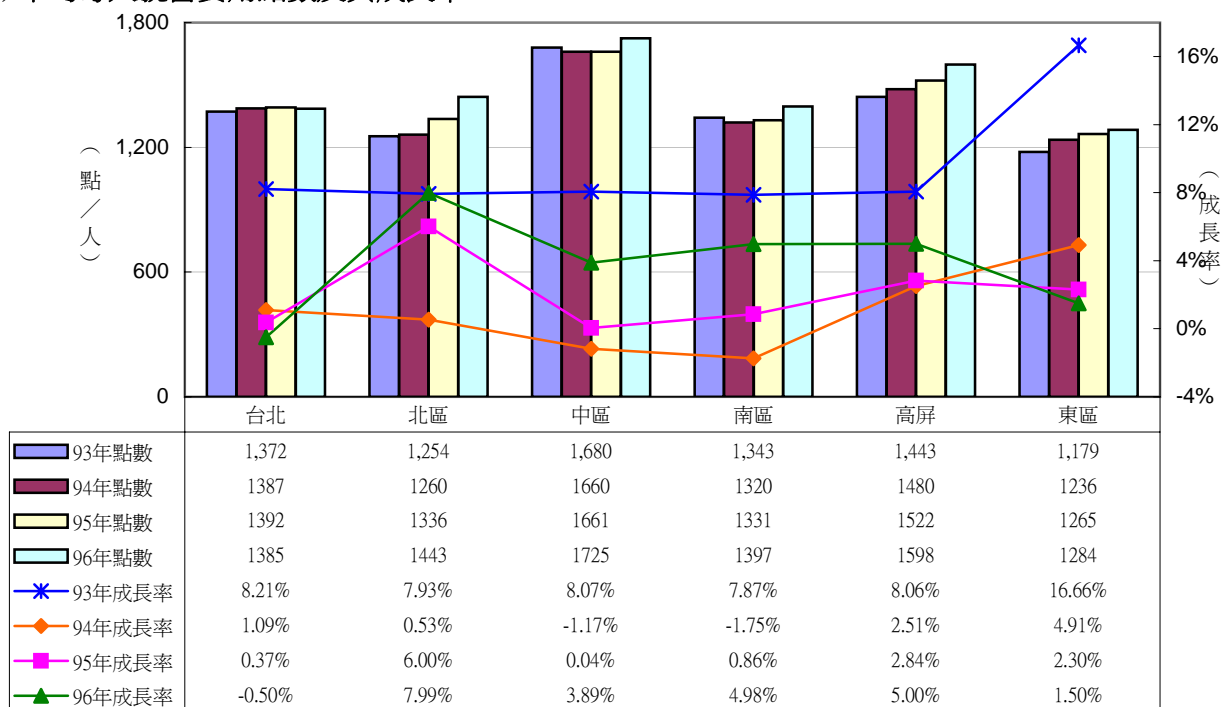

八、分局別比較(續2)

(七) 就醫者平均每人就醫次數及其成長率

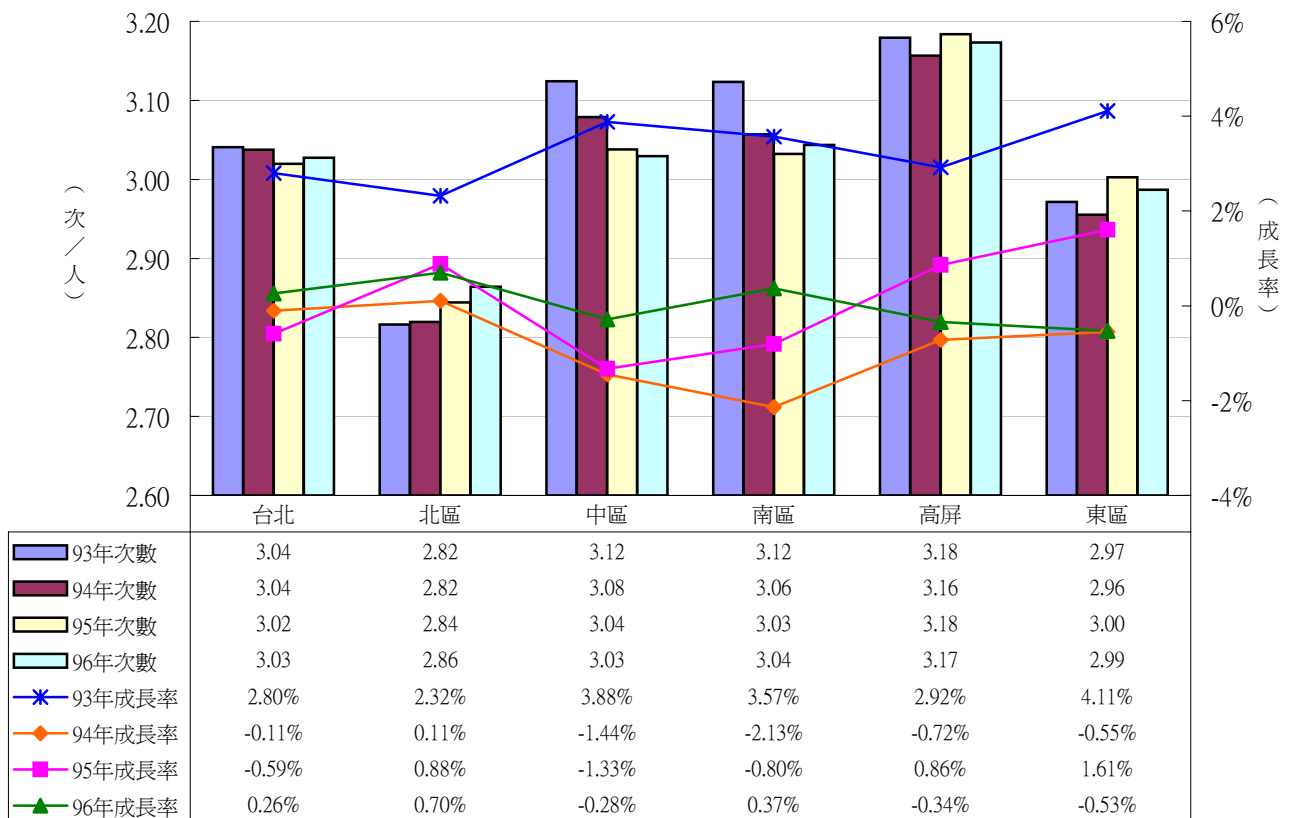

(八) 就醫者平均每人就醫費用點數及其成長率

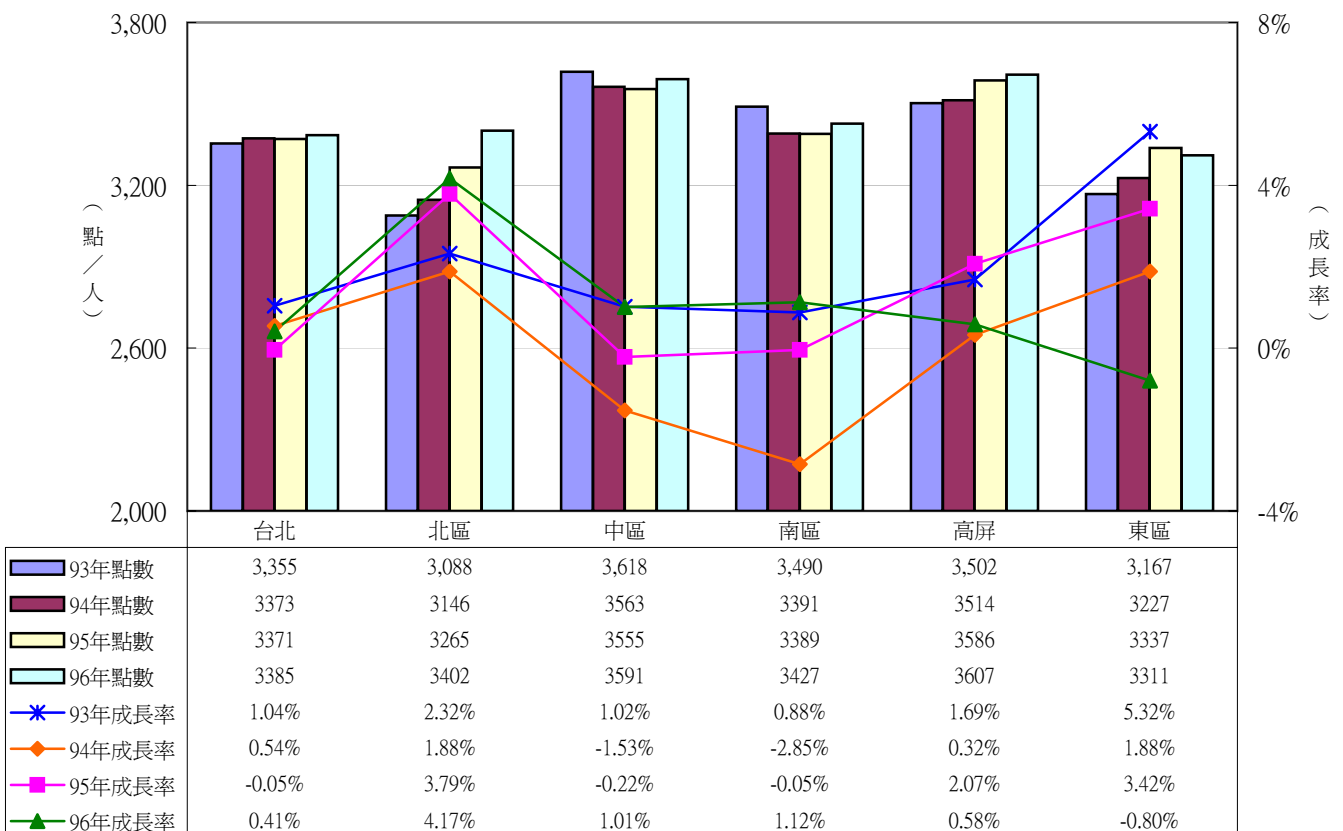

八、分局別比較(續3)

(九) 平均每位醫師每月申報費用點數

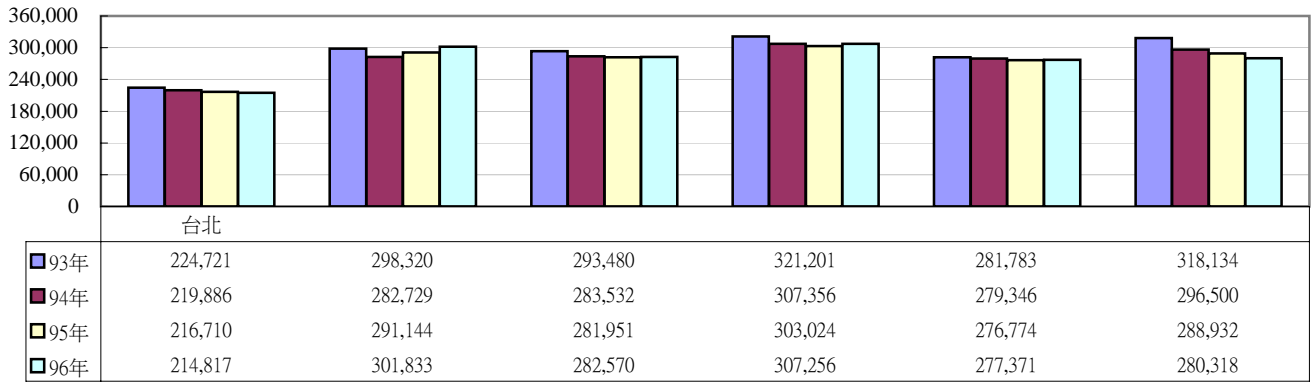

(十) 特約院所牙醫師數

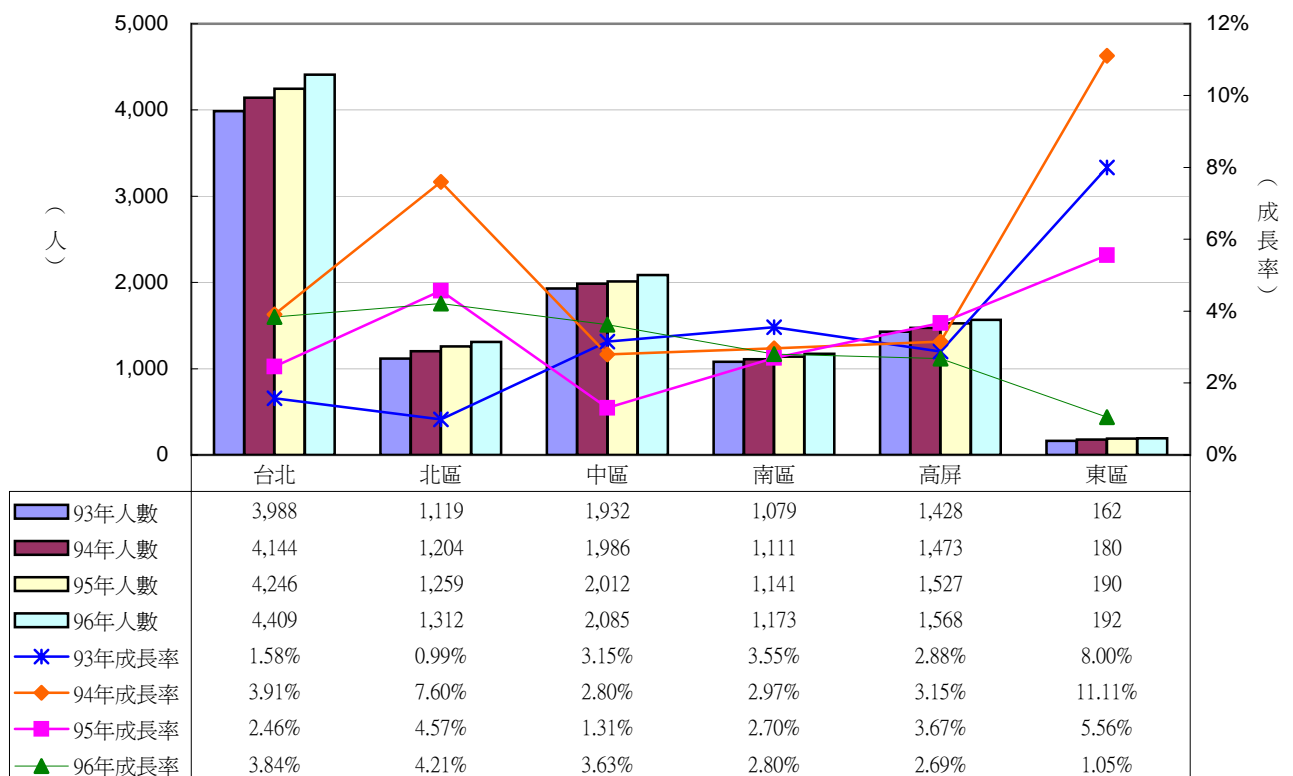

(十一) 每萬人口牙醫師數

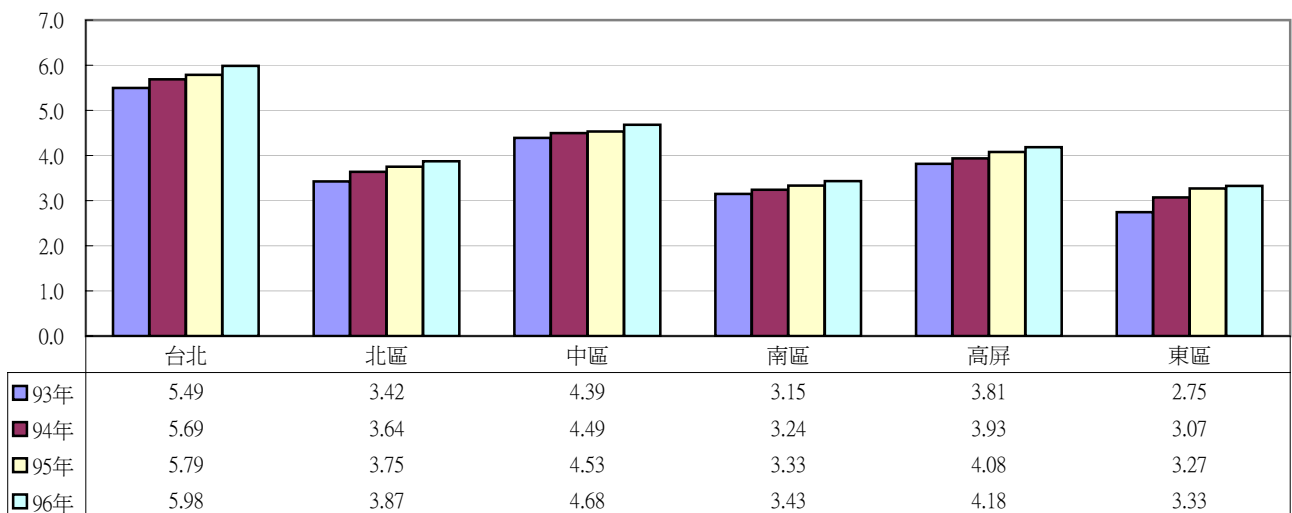

伍、中醫門診總額支付制度

一、醫療利用概況(一)

| 項 目 | 93 | | 94 | | 95 | | 96 | | 96Q1 | | 96Q2 | | 96Q3 | | 96Q4 | |
|------------------------|---------|--------|---------|--------|---------|--------|---------|-------|---------|-------|---------|--------|---------|-------|---------|-------|
| | 值 | 成長率 | 值 | 成長率 | 值 | 成長率 | 值 | 成長率 | 值 | 成長率 | 值 | 成長率 | 值 | 成長率 | 值 | 成長率 |
| 總件數(千件) | 34,489 | 10.5% | 33,951 | -1.6% | 32,983 | -2.9% | 34,729 | 5.3% | 8,210 | 7.2% | 8,644 | 5.8% | 8,700 | 2.4% | 9,175 | 6.0% |
| --中醫醫院 | 1,710 | -1.4% | 1,229 | -28.2% | 1,070 | -12.9% | 1,054 | -1.5% | 263 | 4.6% | 269 | 0.1% | 267 | -4.9% | 254 | -5.4% |
| --西醫附設 | 2,079 | 25.0% | 2,242 | 7.9% | 2,187 | -2.5% | 2,241 | 2.5% | 520 | 4.2% | 555 | 2.0% | 577 | -1.6% | 589 | 5.7% |
| --中醫診所 | 30,700 | 10.4% | 30,480 | -0.7% | 29,726 | -2.5% | 31,434 | 5.7% | 7,427 | 7.5% | 7,820 | 6.3% | 7,856 | 3.0% | 8,331 | 6.4% |
| 總費用點數(百萬點) | 18,570 | 8.2% | 18,303 | -1.4% | 17,837 | -2.5% | 18,786 | 5.3% | 4,399 | 6.6% | 4,704 | 5.8% | 4,726 | 2.6% | 4,957 | 6.4% |
| --中醫醫院 | 979 | -3% | 684 | -30.2% | 589 | -13.9% | 572 | -3.0% | 138 | -0.9% | 147 | -1.1% | 146 | -5.1% | 140 | -4.5% |
| --西醫附設 | 1,313 | 21.5% | 1,457 | 11.0% | 1,456 | -0.1% | 1,516 | 4.1% | 353 | 6.5% | 376 | 3.8% | 389 | 0.3% | 398 | 6.3% |
| --中醫診所 | 16,277 | 8.0% | 16,161 | -0.7% | 15,791 | -2.3% | 16,697 | 5.7% | 3,907 | 6.9% | 4,180 | 6.3% | 4,192 | 3.1% | 4,418 | 6.8% |
| --交付機構 | 0.97 | | 0.87 | -9.9% | 0.52 | -40.9% | 0.88 | 69.9% | 0.19 | 49.3% | 0.26 | 149.3% | 0.21 | 79.6% | 0.22 | 28.4% |
| 案件別件數(千件) | | | | | | | | | | | | | | | | |
| --一般針灸、傷科、脫臼整復(29案件) | 8,295 | -9.8% | 5,270 | -36.5% | 4,929 | -6.5% | 4,897 | -0.7% | 1,117 | 1.5% | 1,275 | -0.5% | 1,246 | -3.8% | 1,259 | 0.5% |
| --針灸標準作業程序、複雜性針灸(26案件) | ... | ... | 3,640 | ... | 3,732 | 2.5% | 4,052 | 8.6% | 901 | 11.5% | 1,052 | 9.8% | 1,052 | 5.4% | 1,047 | 8.1% |
| --慢性病 | 1,109 | 14.0% | 1,201 | 8.3% | 1,233 | 2.7% | 1,351 | 9.6% | 329 | 9.8% | 327 | 9.5% | 337 | 6.4% | 358 | 12.5% |
| 案件別醫療費用點數(百萬點) | | | | | | | | | | | | | | | | |
| --一般針灸、傷科、脫臼整復(29案件) | 6,018 | -13.8% | 3,664 | -39.1% | 3,425 | -6.5% | 3,367 | -1.7% | 770 | -0.3% | 873 | -1.7% | 853 | -4.9% | 871 | 0.4% |
| --針灸標準作業程序、複雜性針灸(26案件) | ... | ... | 2,938 | ... | 2,969 | 1.1% | 3,223 | 8.5% | 715 | 10.4% | 838 | 9.8% | 832 | 5.2% | 838 | 9.1% |
| --慢性病 | 843 | 11.8% | 931 | 10.4% | 953 | 2.5% | 1,039 | 8.9% | 253 | 8.7% | 252 | 8.8% | 259 | 6.3% | 274 | 12.0% |
| 就醫人數(千人) | 6,711 | 4.8% | 6,592 | -1.8% | 6,419 | -2.6% | 6,607 | 2.9% | 2,997 | 5.1% | 3,115 | 4.7% | 3,121 | 2.1% | 3,215 | 4.5% |
| 平均每件就醫費用點數 | 538 | -2.1% | 539 | 0.1% | 541 | 0.3% | 541 | 0.0% | 536 | -0.5% | 544 | 0.1% | 543 | 0.2% | 540 | 0.4% |
| 平均每人就醫次數 | 1.56 | 10.2% | 1.53 | -2.0% | 1.48 | -3.5% | 1.55 | 4.5% | 0.37 | 6.4% | 0.39 | 5.1% | 0.39 | 1.6% | 0.41 | 5.1% |
| 平均每人就醫費用點數 | 842 | 7.8% | 826 | -1.9% | 800 | -3.2% | 836 | 4.5% | 197 | 5.8% | 210 | 5.2% | 210 | 1.8% | 219 | 5.5% |
| 平均每人藥費 | 227 | 10.8% | 227 | 0.0% | 224 | -1.3% | 239 | 6.6% | 57 | 7.5% | 59 | 7.5% | 60 | 3.9% | 63 | 7.7% |
| 平均每件藥費 | 145 | 0.5% | 148 | 2.1% | 152 | 2.3% | 155 | 2.0% | 155 | 1.1% | 153 | 2.2% | 154 | 2.2% | 156 | 2.5% |
| 平均每人用藥日數 | 7.58 | 10.8% | 7.57 | -0.1% | 7.48 | -1.3% | 7.97 | 6.6% | 1.90 | 7.7% | 1.96 | 7.4% | 1.99 | 3.8% | 2.12 | 7.7% |
| 就醫者平均每人就醫次數 | 5.14 | 5.5% | 5.15 | 0.2% | 5.14 | -0.2% | 5.26 | 2.3% | 2.74 | 2.0% | 2.78 | 1.0% | 2.79 | 0.3% | 2.85 | 1.5% |
| 就醫者平均每人就醫費用點數 | 2,767 | 3.2% | 2,776 | 0.3% | 2,779 | 0.1% | 2,843 | 2.3% | 1,468 | 1.4% | 1,510 | 1.1% | 1,514 | 0.5% | 1,542 | 1.9% |
| 每位中醫師平均每月件數 | 680 | 3.7% | 657 | -3.5% | 615 | -6.3% | 633 | 2.8% | 612 | 3.6% | 645 | 2.2% | 652 | -0.6% | 668 | 3.5% |
| 每位中醫師平均每月費用點數 | 366,274 | 1.5% | 354,053 | -3.3% | 332,677 | -6.0% | 342,185 | 2.9% | 327,860 | 3.1% | 351,128 | 2.3% | 354,352 | -0.4% | 361,138 | 3.9% |

資料來源：中央健康保險局倉儲資料。

- 註：1. 除總費用點數與藥費外，均不含交付機構(包括特約藥局、醫事檢驗所、醫事放射所及物理治療所)申報資料。總費用點數含交付機構；藥費含特約藥局。
 2. 平均每人就醫次數/費用點數之計算，分母各季採季中(2、5、8、11月)保險對象人數、各年採四季季中均數。
 3. 平均每人針灸(一般)、傷科、脫臼整復就醫次數未包含93.07起新增中醫針灸作業醫療品質提升計畫(26案件)之針灸及電針次數。
 4. 慢性病係指案件類別24或28且該開藥天數大於7天者。
 5. 就醫者平均每人就醫次數/費用點數之計算，分母採依就醫分局歸戶後的就醫人數。
 6. 每位中醫師平均每月件數/費用點數之計算，分母採年底(12月)及季末(3、6、9、12月)特約院所中醫師人數。
 7. 92年4-6月間發生SARS疫情，影響(93)年的醫療利用與成長率。

二、醫療利用概況(二)

| 年(季) 項 目 | 93 | | 94 | | 95 | | 96 | | 96Q1 | | 96Q2 | | 96Q3 | | 96Q4 | |
|--------------------------|-------|-------|-------|-------|-------|-------|-------|--------|-------|-------|-------|-------|-------|-------|-------|-------|
| | 值 | 占率 | 值 | 占率 | 值 | 占率 | 值 | 占率 | 值 | 占率 | 值 | 占率 | 值 | 占率 | 值 | 占率 |
| 分項費用點數(百萬點) | | | | | | | | | | | | | | | | |
| -診察費 | 8,277 | 44.6% | 8,315 | 45.4% | 8,066 | 45.2% | 8,446 | 45.0% | 2,010 | 45.7% | 2,098 | 44.6% | 2,110 | 44.7% | 2,228 | 44.9% |
| -診療費 | 4,978 | 26.8% | 4,651 | 25.4% | 4,476 | 25.1% | 4,655 | 24.8% | 1,040 | 23.6% | 1,210 | 25.7% | 1,194 | 25.3% | 1,212 | 24.4% |
| -藥費 | 5,011 | 27.0% | 5,034 | 27.5% | 5,001 | 28.0% | 5,373 | 28.6% | 1,275 | 29.0% | 1,320 | 28.1% | 1,344 | 28.4% | 1,434 | 28.9% |
| -藥事服務費 | 303 | 1.6% | 302 | 1.7% | 293 | 1.6% | 311 | 1.7% | 74 | 1.7% | 77 | 1.6% | 78 | 1.6% | 83 | 1.7% |
| 就醫人數(千人)及 就醫率 | 6,711 | 30.4% | 6,592 | 29.8% | 6,419 | 28.8% | 6,607 | 29.4% | 2,997 | 13.4% | 3,115 | 13.9% | 3,121 | 13.9% | 3,215 | 14.2% |
| 部分負擔(百萬點)及其 占總費用點數百分比 | 2,655 | 14.3% | 2,604 | 14.2% | 2,565 | 14.4% | 2,710 | 14.43% | 635 | 14.4% | 676 | 14.4% | 681 | 14.4% | 718 | 14.5% |

資料來源：中央健康保險局倉儲資料。

註：分項費用與部分負擔含特約藥局申報點數，但不含其他交付機構(包括醫事檢驗所、醫事放射所及物理治療所)申報點數。

三、醫療利用概況(三) -- 96年中醫門診跨區就醫分布情形

--96年第1季

| 投保分局 | 就醫分局 | | | | | | | 流出比率 | 流入比率 |
|----------|--------------|--------------|--------------|--------------|--------------|--------------|--------|-------|-------|
| | 台北分局 | 北區分局 | 中區分局 | 南區分局 | 高屏分局 | 東區分局 | 小計 | | |
| 台北分局 | 78.9% | 6.6% | 6.7% | 3.1% | 4.1% | 0.6% | 100.0% | 21.1% | 9.4% |
| 北區分局 | 11.1% | 78.2% | 6.5% | 2.4% | 1.6% | 0.2% | 100.0% | 21.8% | 23.6% |
| 中區分局 | 1.9% | 1.2% | 94.3% | 1.6% | 0.9% | 0.1% | 100.0% | 5.7% | 14.7% |
| 南區分局 | 3.6% | 1.0% | 4.9% | 86.0% | 4.3% | 0.2% | 100.0% | 14.0% | 15.3% |
| 高屏分局 | 1.9% | 0.7% | 2.1% | 3.8% | 91.2% | 0.2% | 100.0% | 8.8% | 14.6% |
| 東區分局 | 6.1% | 2.1% | 3.0% | 1.4% | 2.7% | 84.8% | 100.0% | 15.2% | 16.1% |
| 就醫分局點數占率 | 28.1% | 11.4% | 27.2% | 14.9% | 16.4% | 1.9% | 100.0% | | |

--96年第2季

| 投保分局 | 就醫分局 | | | | | | | 流出比率 | 流入比率 |
|----------|--------------|--------------|--------------|--------------|--------------|--------------|--------|-------|-------|
| | 台北分局 | 北區分局 | 中區分局 | 南區分局 | 高屏分局 | 東區分局 | 小計 | | |
| 台北分局 | 79.1% | 6.8% | 6.6% | 3.0% | 3.9% | 0.6% | 100.0% | 20.9% | 9.5% |
| 北區分局 | 11.1% | 78.0% | 6.6% | 2.4% | 1.6% | 0.2% | 100.0% | 22.0% | 24.4% |
| 中區分局 | 2.0% | 1.2% | 94.0% | 1.7% | 0.9% | 0.1% | 100.0% | 6.0% | 15.0% |
| 南區分局 | 3.8% | 1.1% | 5.1% | 85.4% | 4.4% | 0.2% | 100.0% | 14.6% | 15.8% |
| 高屏分局 | 2.0% | 0.8% | 2.3% | 3.9% | 90.8% | 0.2% | 100.0% | 9.2% | 14.7% |
| 東區分局 | 6.5% | 2.2% | 3.3% | 1.4% | 2.7% | 83.9% | 100.0% | 16.1% | 16.7% |
| 就醫分局點數占率 | 28.7% | 11.6% | 27.1% | 14.5% | 16.2% | 1.8% | 100.0% | | |

--96年第3季

| 投保分局 | 就醫分局 | | | | | | | 流出比率 | 流入比率 |
|----------|--------------|--------------|--------------|--------------|--------------|--------------|--------|-------|-------|
| | 台北分局 | 北區分局 | 中區分局 | 南區分局 | 高屏分局 | 東區分局 | 小計 | | |
| 台北分局 | 79.5% | 6.7% | 6.6% | 2.9% | 3.8% | 0.6% | 100.0% | 20.5% | 9.4% |
| 北區分局 | 11.2% | 78.4% | 6.4% | 2.3% | 1.5% | 0.2% | 100.0% | 21.6% | 23.9% |
| 中區分局 | 2.0% | 1.2% | 94.4% | 1.5% | 0.8% | 0.1% | 100.0% | 5.6% | 14.8% |
| 南區分局 | 3.8% | 1.1% | 5.1% | 85.6% | 4.2% | 0.1% | 100.0% | 14.4% | 15.3% |
| 高屏分局 | 2.0% | 0.7% | 2.2% | 3.8% | 91.1% | 0.2% | 100.0% | 8.9% | 14.4% |
| 東區分局 | 6.6% | 2.3% | 3.2% | 1.2% | 2.5% | 84.2% | 100.0% | 15.8% | 16.1% |
| 就醫分局點數占率 | 29.0% | 11.8% | 27.2% | 14.3% | 15.8% | 1.8% | 100.0% | | |

--96年第4季

| 投保分局 | 就醫分局 | | | | | | | 流出比率 | 流入比率 |
|----------|--------------|--------------|--------------|--------------|--------------|--------------|--------|-------|-------|
| | 台北分局 | 北區分局 | 中區分局 | 南區分局 | 高屏分局 | 東區分局 | 小計 | | |
| 台北分局 | 78.9% | 6.8% | 6.6% | 3.1% | 4.0% | 0.6% | 100.0% | 21.1% | 9.6% |
| 北區分局 | 11.2% | 77.8% | 6.6% | 2.5% | 1.7% | 0.2% | 100.0% | 22.2% | 24.4% |
| 中區分局 | 2.1% | 1.2% | 94.0% | 1.7% | 0.9% | 0.1% | 100.0% | 6.0% | 15.0% |
| 南區分局 | 3.7% | 1.2% | 5.0% | 85.5% | 4.4% | 0.1% | 100.0% | 14.5% | 15.7% |
| 高屏分局 | 2.0% | 0.8% | 2.3% | 3.9% | 90.8% | 0.3% | 100.0% | 9.2% | 14.8% |
| 東區分局 | 6.5% | 2.3% | 3.2% | 1.3% | 2.7% | 83.9% | 100.0% | 16.1% | 16.9% |
| 就醫分局點數占率 | 28.4% | 11.7% | 26.9% | 14.8% | 16.4% | 1.8% | 100.0% | | |

資料來源：中央健康保險局。

註：1.本表主要以投保分局來看，即該季在某分局就醫費用點數占某投保分局費用點數之百分比。

2.流出比率：以投保分局來看，即在某分局投保，卻不在該分局就醫之費用點數占該投保分局費用點數之百分比。如：96年第4季台北分局流出比率21.1%=100%-78.9%。

3.流入比率：以就醫分局來看，即在某分局就醫，卻不在該分局投保之費用點數占該就醫分局費用點數之百分比。

4.就醫分局點數占率：即在某分局就醫費用點數占全國費用點數之百分比。

5.按一般服務之核定點數計算，不含專款項目。

四、浮動點值與平均點值分布情形

--浮動點值(浮動項目每點支付金額)分布情形

| 分局別 年(季) | 台北分局 | 北區分局 | 中區分局 | 南區分局 | 高屏分局 | 東區分局 | 全局 |
|-------------|--------|--------|--------|--------|--------|--------|--------|
| 89Q3 | 1.1046 | 1.2045 | 1.0344 | 1.3841 | 1.2938 | 1.6837 | 1.1627 |
| 89Q4 | 1.0276 | 1.1227 | 1.0990 | 1.3179 | 1.1415 | 1.6352 | 1.1210 |
| 90Q1 | 1.1761 | 1.2656 | 1.2379 | 1.6832 | 1.3378 | 1.6713 | 1.2983 |
| 90Q2 | 1.0636 | 1.0737 | 1.1431 | 1.3963 | 1.1688 | 1.3281 | 1.1466 |
| 90Q3 | 1.0901 | 1.1752 | 1.1571 | 1.3921 | 1.3034 | 1.7884 | 1.1966 |
| 90Q4 | 0.9526 | 0.9984 | 1.0336 | 1.1571 | 1.1361 | 1.5532 | 1.0439 |
| 91Q1 | 1.0572 | 1.1367 | 1.0345 | 1.3107 | 1.2223 | 1.5084 | 1.1239 |
| 91Q2 | 0.9062 | 0.9435 | 0.9189 | 1.0326 | 1.0100 | 1.1691 | 0.9490 |
| 91Q3 | 0.9423 | 1.0420 | 0.9373 | 1.0717 | 1.0697 | 1.4658 | 0.9949 |
| 91Q4 | 0.9153 | 0.9980 | 0.9507 | 1.0967 | 1.0578 | 1.4684 | 0.9877 |
| 92Q1 | 0.9745 | 0.9838 | 0.9185 | 1.0700 | 1.0489 | 1.3521 | 0.9885 |
| 92Q2 | 0.9828 | 0.9068 | 0.8947 | 0.9898 | 0.9637 | 1.2303 | 0.9588 |
| 92Q3 | 0.8416 | 0.9384 | 0.8364 | 0.9470 | 0.9687 | 1.3503 | 0.9011 |
| 92Q4 | 0.9020 | 0.9622 | 0.8532 | 0.9870 | 0.9225 | 1.3563 | 0.9120 |
| 93Q1 | 1.0217 | 1.1284 | 0.8857 | 1.1597 | 1.0002 | 1.5204 | 1.0021 |
| 93Q2 | 0.8168 | 0.8814 | 0.7457 | 0.9241 | 0.8148 | 1.1746 | 0.8522 |
| 93Q3 | 0.8063 | 0.9055 | 0.7175 | 0.8765 | 0.8227 | 1.2882 | 0.8129 |
| 93Q4 | 0.8387 | 0.8841 | 0.7540 | 0.9003 | 0.8461 | 1.1602 | 0.8339 |
| 94Q1 | 0.9624 | 1.0369 | 0.8758 | 1.0417 | 0.9624 | 1.3450 | 0.9466 |
| 94Q2 | 0.8356 | 0.8511 | 0.8247 | 0.9125 | 0.8909 | 1.0716 | 0.8757 |
| 94Q3 | 0.9033 | 0.9674 | 0.9024 | 0.9737 | 0.9629 | 1.2568 | 0.9232 |
| 94Q4 | 0.9964 | 1.0220 | 0.9777 | 1.0590 | 1.0104 | 1.3252 | 0.9991 |
| 95Q1 | 1.0566 | 1.0179 | 1.1060 | 1.0367 | 1.0342 | 1.2896 | 1.0633 |
| 95Q2 | 1.0199 | 0.9895 | 1.0139 | 0.9434 | 0.9383 | 1.2305 | 0.9951 |
| 95Q3 | 0.9461 | 0.9414 | 0.9065 | 0.8906 | 0.9330 | 1.2319 | 0.9303 |
| 95Q4 | 1.0033 | 1.0279 | 0.9682 | 0.9721 | 1.0194 | 1.3404 | 1.0007 |
| 96Q1 | 1.0160 | 1.0405 | 0.9704 | 1.0329 | 1.0125 | 1.2810 | 1.0129 |
| 96Q2 | 0.9608 | 0.9539 | 0.9243 | 0.9587 | 0.9543 | 1.2520 | 0.9539 |
| 96Q3 | 0.9285 | 0.9395 | 0.9084 | 0.9190 | 0.9303 | 1.2556 | 0.9290 |
| 96Q4 | 0.9440 | 0.9451 | 0.9418 | 0.9470 | 0.9366 | 1.2669 | 0.9484 |

--平均點值分布情形

| 分局別 年(季) | 台北分局 | 北區分局 | 中區分局 | 南區分局 | 高屏分局 | 東區分局 | 全局 |
|-------------|--------|--------|--------|--------|--------|--------|--------|
| 92Q1 | 0.9723 | 0.9904 | 0.9428 | 1.0496 | 1.0348 | 1.2559 | 0.9918 |
| 92Q2 | 0.9859 | 0.9460 | 0.9241 | 1.0016 | 0.9801 | 1.1752 | 0.9703 |
| 92Q3 | 0.9032 | 0.9495 | 0.8826 | 0.9686 | 0.9773 | 1.2215 | 0.9281 |
| 92Q4 | 0.9186 | 0.9689 | 0.8934 | 0.9868 | 0.9488 | 1.2388 | 0.9371 |
| 93Q1 | 1.0019 | 1.0573 | 0.9206 | 1.0799 | 0.9962 | 1.2680 | 1.0015 |
| 93Q2 | 0.8984 | 0.9322 | 0.8303 | 0.9549 | 0.8852 | 1.0983 | 0.8938 |
| 93Q3 | 0.8638 | 0.9172 | 0.8019 | 0.9084 | 0.8774 | 1.1343 | 0.8666 |
| 93Q4 | 0.8784 | 0.9202 | 0.8219 | 0.9303 | 0.8903 | 1.1291 | 0.8820 |
| 94Q1 | 0.9543 | 1.0032 | 0.9072 | 1.0134 | 0.9667 | 1.2127 | 0.9626 |
| 94Q2 | 0.8988 | 0.9211 | 0.8706 | 0.9548 | 0.9280 | 1.0849 | 0.9111 |
| 94Q3 | 0.9196 | 0.9591 | 0.9266 | 0.9758 | 0.9693 | 1.1548 | 0.9453 |
| 94Q4 | 0.9828 | 1.0074 | 0.9806 | 1.0302 | 1.0041 | 1.2158 | 0.9994 |
| 95Q1 | 1.0412 | 1.0125 | 1.0741 | 1.0240 | 1.0235 | 1.1953 | 1.0442 |
| 95Q2 | 1.0147 | 0.9925 | 1.0099 | 0.9624 | 0.9569 | 1.1582 | 0.9965 |
| 95Q3 | 0.9605 | 0.9588 | 0.9339 | 0.9279 | 0.9537 | 1.1579 | 0.9509 |
| 95Q4 | 1.0024 | 1.0196 | 0.9777 | 0.9817 | 1.0133 | 1.2306 | 1.0005 |
| 96Q1 | 1.0115 | 1.0282 | 0.9794 | 1.0213 | 1.0085 | 1.1859 | 1.0090 |
| 96Q2 | 0.9714 | 0.9676 | 0.9467 | 0.9728 | 0.9686 | 1.1697 | 0.9676 |
| 96Q3 | 0.9481 | 0.9576 | 0.9358 | 0.9470 | 0.9526 | 1.1710 | 0.9504 |
| 96Q4 | 0.9595 | 0.9617 | 0.9596 | 0.9656 | 0.9570 | 1.1782 | 0.9643 |

資料來源 中央健康保險局中醫門診總額各分局一般服務每點支付金額結算說明表。

- 註：1. 浮動項目每點支付金額 = [當季預算 - (藥費及議定點值核算之金額)] ÷ 浮動之服務項目核定總點數。
 2. 平均點值 = 當季預算 ÷ 所有服務之核定總點數(含藥費金額)。
 3. 中醫部門「92年SARS防治及紓困特別預算歸墊款項」24,008,167元，經中央健保局中醫門診總額支委會討論通過，全數置入中區93年第2季一般服務預算中，以補該區預算之不足，惟因該季點值結算已確認，在不更動點值前提下，以93年第2季中區各院所一般服務核定金額占率分配之。
 4. 95年度起依衛生署所核定「中醫門診醫療給付費用總額一般部門預算分配方式試辦計畫」，預算預先扣除2.22%給東區分局，餘分配給其餘5分局。

五、醫療品質指標

| 指標項目 | 年(季) | 監測值 | 94 | 95 | 96 | 96Q1 | 96Q2 | 96Q3 | 96Q4 |
|-----------------------|------------------|--------|---------------------|---------------|--------|--------|--------|--------|-------|
| | | | 7日內處方用藥日數重複2日以上比率 * | 1.07% ~ 1.30% | 1.14% | 0.91% | 0.84% | 1.06% | 0.78% |
| 中醫傷科病患7日內同時利用西醫復健比率 * | 1.24% ~ 1.52% | 1.34% | 1.44% | 1.44% | 1.39% | 1.47% | 1.48% | 1.41% | |
| 中醫癌症病患同時利用西醫人數比率 * | 48.57% ~ 59.36% | 52.83% | 54.71% | 56.68% | 56.20% | 57.05% | 56.04% | 57.36% | |
| 同日重複就診率 * | 0.15% ~ 0.18% | 0.16% | 0.14% | 0.14% | 0.14% | 0.14% | 0.14% | 0.14% | |
| 平均就醫次數 * | 2.34% ~ 2.85% | 2.61 | 2.60 | 2.62 | 2.59 | 2.60 | 2.61 | 2.69 | |
| 隔日重複就診率 * | 1.61% ~ 1.96% | 1.70% | 1.01% | 0.66% | 0.72% | 0.66% | 0.65% | 0.61% | |
| 符合針灸治療規範比例 * | ≥前一年同期 符合規範比例 | 70.29% | 81.89% | 80.88% | 85.92% | 63.66% | 86.83% | 87.11% | |
| 符合傷科治療規範比例 * | ≥前一年同期 符合規範比例 | 65.05% | 63.34% | 79.09% | 83.01% | 85.96% | 87.23% | 60.16% | |
| 符合針灸病歷記載適當性比例 | | 50.57% | 46.49% | 72.96% | 72.41% | 66.39% | 70.97% | 82.08% | |
| 符合傷科病歷記載適當性比例 | | 65.51% | 73.61% | 62.15% | 70.59% | 75.00% | 71.63% | 31.36% | |

資料來源：1. *係中醫門診品質確保方案之指標，相關資料擷自中央健康保險局網站「各總額部門專業醫療服務品質指標」。

2. 符合針灸、傷科治療規範比例及符合針灸、傷科病歷記載適當性比例由中醫師公會全聯會提供。

註：1.自93第2季起修正針灸及傷科治療規範與針灸及傷科病歷記載適當性指標之審核及計分方式。

2. 中醫指標監測值係以前3年同季平均值±10%為範圍，故每季均會變動，表列資料為95年第3季之監測值。

圖一 民眾申訴及其他反應成案件數統計

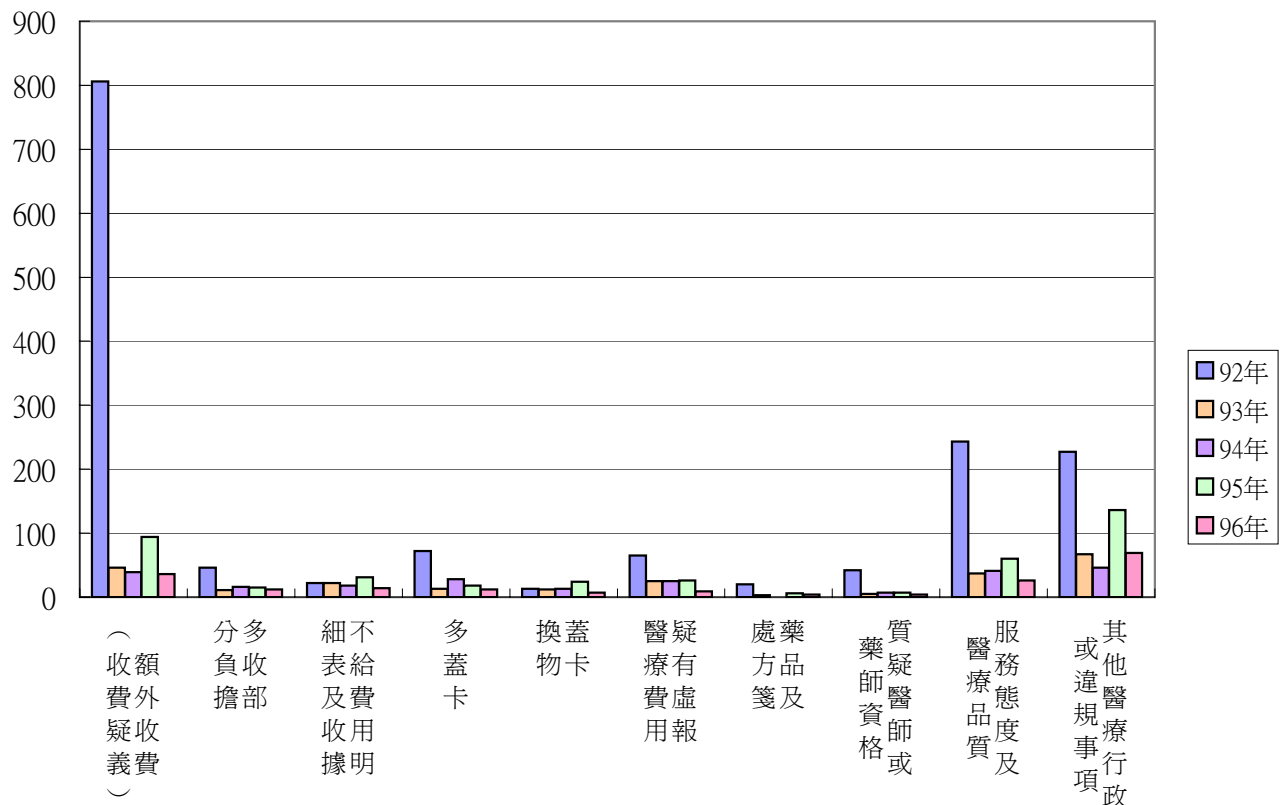

註：其他醫療行政或違規事項，主要包括：事前審查、藥師未到場執業、規避門診量、要求病人連續看診、借卡看病等。

六、民眾滿意度變化情形

| 年月 | | 94.12 | 95.06 | 95.12 | 96.06 | 96.12 |
|-----------|-------------------------|-------------|--------------|--------------|--------------|--------------|
| 醫療服務品質滿意度 | 指標項目 | | | | | |
| | 對院所整體醫療品質 | 73.4 (98.6) | 81.4 (97.7) | 75.7 (98.1) | 72.7 (98.2) | 74.4 (98.9) |
| | 對院所治療的效果 | 68.5 (96.4) | 76.6 (94.5) | 69.2 (94.8) | 68.8 (96.6) | 68.8 (97.8) |
| | 對醫生解說病情或衛教指導之認真程度 | 71.9 (96.3) | 79.8 (95.0) | 74.4 (96.8) | 76.2 (96.9) | 74.7 (99.2) |
| | 對醫生檢查及治療仔細程度 | 67.1 (97.4) | 74.6 (96.6) | 71.8 (96.4) | 70.7 (97.1) | 71.0 (98.4) |
| | 對醫師服務態度 註3 | 88.1 (99.6) | 91.4 (99.1) | | | |
| | 對醫護人員服務態度 註3 | 73.6 (98.0) | 79.8 (96.5) | 81.1 (97.8) | 79.3 (98.1) | 78.2 (98.6) |
| | 對院所醫療設備 | 61.2 (97.6) | 72.8 (97.5) | 66.4 (98.0) | 60.9 (98.1) | 59.8 (98.8) |
| | 對醫師診療花費時間 | 62.1 (96.8) | 70.7 (92.7) | 66.0 (95.3) | 66.3 (95.6) | 65.4 (97.5) |
| | 對等候診療時間接受程度 | 84.4 (95.7) | 85.8 (93.1) | 83.5 (93.5) | 84.5 (94.7) | 81.3 (95.0) |
| | 醫師診療花費時間(分; 中位數、平均數) | (10; 13.3) | (10; 14.5) | (10; 13.4) | (10; 15.2) | (10; 14.6) |
| | 等候診療時間(分; 中位數、平均數) | (10; 18.4) | (15; 20.5) | (15; 20.5) | (10; 19.8) | (15; 22.0) |
| | 醫師親自執行率--傷科推拿或脫臼整復(複選題) | 22.6 | 23.5 | 22.0 | 21.3 | 18.9 |
| | 醫師親自執行率--針灸治療(複選題) | 98.2 | 93.6 | 90.6 | 95.6 | 97.3 |
| | 向院方表達不滿且得到妥善處理與回覆 | 60.5 | 44.1 | 56.6 | 52.2 | — |
| 可近性 | 是否容易預約到(或看到)想看的醫師 | 82.3 (97.2) | 85.2 (95.1) | 82.3 (94.7) | 82.2 (96.8) | 78.4 (95.1) |
| | 對就醫單程交通時間接受程度 | 92.2 (98.3) | 93.8 (98.3) | 91.9 (98.0) | 92.4 (98.9) | 90.8 (98.2) |
| | 就醫單程交通時間(分; 中位數、平均數) | (10; 17.6) | (10; 17.0) | (10; 16.2) | (10; 16.1) | (10; 17.4) |
| | 因中醫診所例假日休診而造成就醫不便(有) | 79.1 | 26.1 | 24.6 | 24.8 | 26.0 |
| | 有就診醫療問題時, 知道有諮詢及申訴管道之比例 | 10.8 | 12.8 | 12.7 | 11.9 | 15.0 |
| 付費情形 | 對就醫費用的看法(便宜與否) 註4 | 53.8 (88.1) | 64.0 (88.0) | 24.0 (83.7) | 17.2 (83.9) | 16.9 (85.8) |
| | 平均每次就醫費用(元; 中位數、平均數) | - | (140; 193.7) | (140; 172.9) | (140; 172.7) | (140; 171.2) |
| | 除掛號費與部分負擔, 有無自付其他費用(有) | 39.7 | 48.1 | 42.6 | 47.0 | 48.1 |
| | 自付其他費用理由-健保不給付(複選題) | 56.1 | 99.5 | 98.2 | 98.5 | 96.3 |

- 註：1.百分比係指「非常滿意(或非常願意或完全沒有問題或很便宜或很認真)」加上「滿意(或願意或可以接受或便宜或認真)」占所有表示意見者百分比。括弧中百分比係加上回答「普通(或還好可以接受)」者。本表數值已扣除未表示意見, 包括未回答及勾選不知道或沒有意見或沒有利用例假日到中醫院所看病者。
2. 滿意度調查之抽樣母體及方法, 自94.12起改以台灣地區各縣市住宅電話號碼簿作為抽樣清冊, 電話隨機抽樣, 針對訪問當時最近3個月有相關就醫經驗的病患進行訪問。
3. 對「中醫師服務態度滿意度」與「對其他醫護人員服務態度滿意度」, 於95.12改為調查對「醫護人員服務態度滿意度」。
4. 原調查「對自行負擔費用的高低滿不滿意」, 95.12改為「對就醫費用的看法(便宜與否)」。

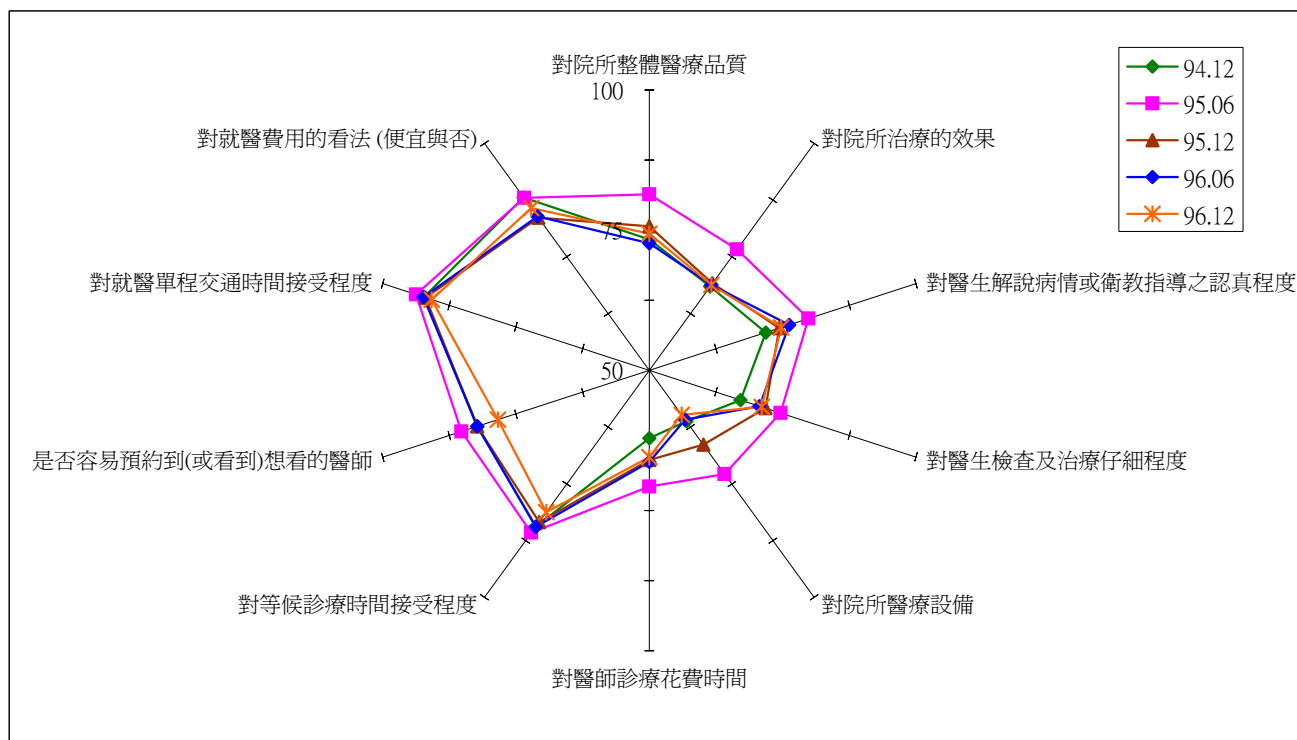

七、專案計畫

| 年 項 目 | 92 | 93 | 94 | 95 | 96 |
|---------------------------------|------------|-------------|-------------|------------|------------|
| 無中醫鄉鎮巡迴醫療服務試辦計畫 | | | | | |
| --預算數(元) | 59,288,338 | 106,901,589 | 75,000,000 | 75,000,000 | 75,000,000 |
| --預算執行數(元) | 40,209,551 | 98,020,097 | 107,577,226 | 62,432,113 | 72,298,038 |
| --預算執行率 | 67.82% | 91.69% | 143.44% | 83.24% | 96.40% |
| --目標數(鄉) | 37 | 45 | 45 | 44 | 44 |
| --目標執行數(鄉) | 37 | 63 | 60 | 48 | 48 |
| --目標達成率 | 100.0% | 140.0% | 133.3% | 109.1% | 109.1% |
| --服務量(門診人次) | 53,847 | 128,289 | 148,195 | 70,516 | 76,193 |
| 腦血管疾病及褥瘡西醫住院病患中醫輔助醫療試辦計畫 | | | | | |
| --預算數(元) | ... | ... | ... | 25,000,000 | 25,000,000 |
| --預算執行數(元) | ... | ... | ... | 10,733,764 | 26,010,303 |
| --預算執行率 | ... | ... | ... | 42.94% | 104.04% |
| --服務量(服務人次) | ... | ... | ... | 11,336 | 27,067 |
| 小兒腦性麻痺中醫門診醫療照護試辦計畫 | | | | | |
| --預算數(元) | ... | ... | ... | 30,000,000 | 30,000,000 |
| --預算執行數(元) | ... | ... | ... | 13,582,340 | 24,771,403 |
| --預算執行率 | ... | ... | ... | 45.27% | 82.57% |
| --服務量(服務人次) | ... | ... | ... | 5,221 | 9,385 |
| 小兒氣喘緩解期中醫門診照護試辦計畫 | | | | | |
| --預算數(元) | ... | ... | ... | 30,000,000 | 30,000,000 |
| --預算執行數(元) | ... | ... | ... | 5,925,889 | 6,954,574 |
| --預算執行率 | ... | ... | ... | 19.75% | 23.18% |
| --服務量(服務人次) | ... | ... | ... | 2,494 | 2,970 |

資料來源：中央健康保險局。

- 註：1. 目標數係指提供中醫門診巡迴醫療服務之無中醫鄉數。
 2. 93年預算數含92年同項專款未支用留用之19,078,787元。
 3. 依據全民健康保險醫療費用協定委員會第101次及第108次委員會議及決議：
 (1)同意在未支用之93年度無中醫鄉巡迴醫療服務計畫預算額度內，辦理所報94年度新增13個無中醫鄉830診次之服務計畫。
 (2)同意94年度無中醫鄉巡迴醫療服務計畫費用不足部分，由一般服務預算撥款補足。
 94年修正預算=94年全年預算+93年未支用完預算+94年無中醫鄉巡迴醫療服務計畫不足預算=75,000,000+8,881,492+23,695,734元=107,577,226。
 4. 95年新增腦血管疾病及褥瘡西醫住院病患中醫輔助醫療試辦計畫、小兒腦性麻痺中醫門診醫療照護試辦計畫、小兒氣喘緩解期中醫門診照護試辦計畫，預算得相互流用。

八、分局別比較

(一) 總就診人次(件數)

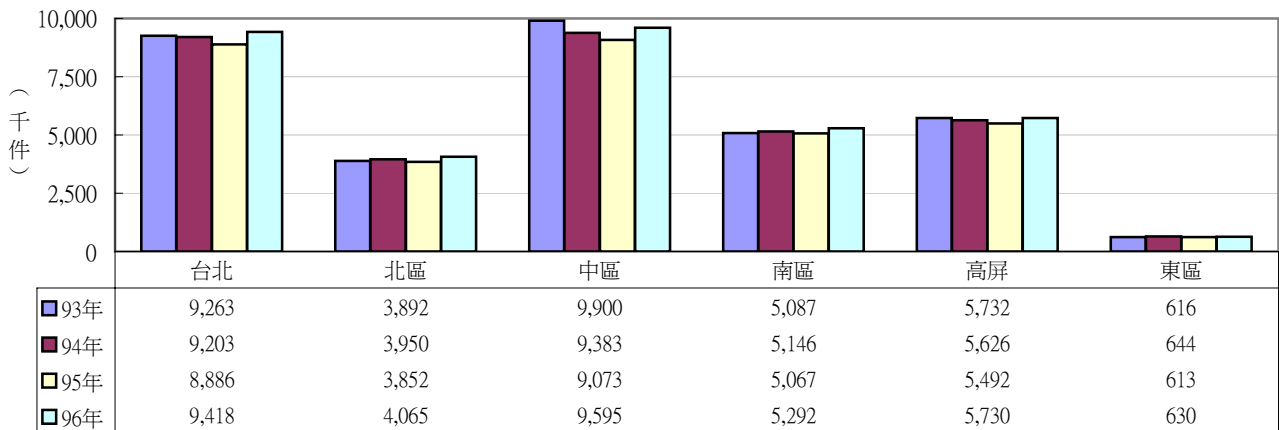

(二) 總醫費用點數

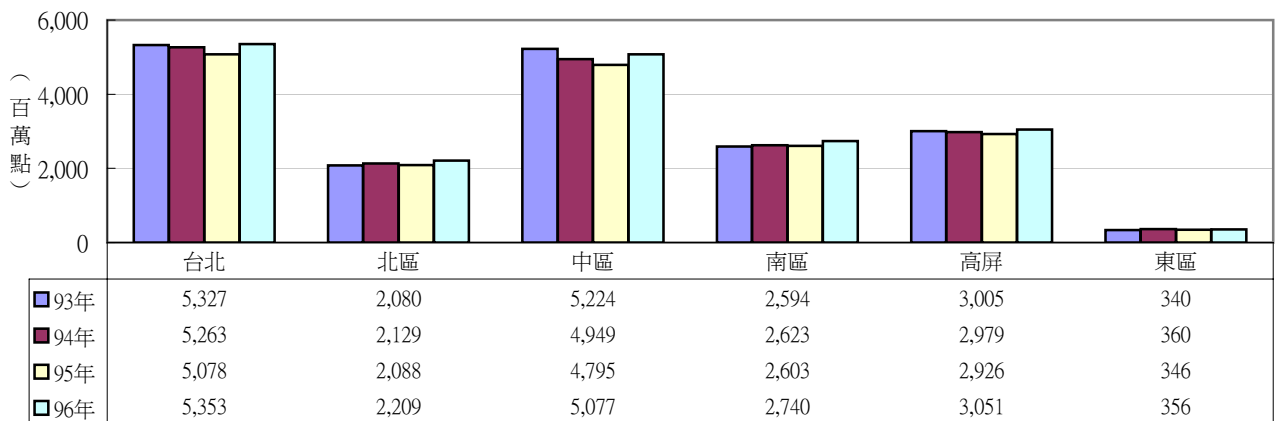

(三) 就醫人數及成長率

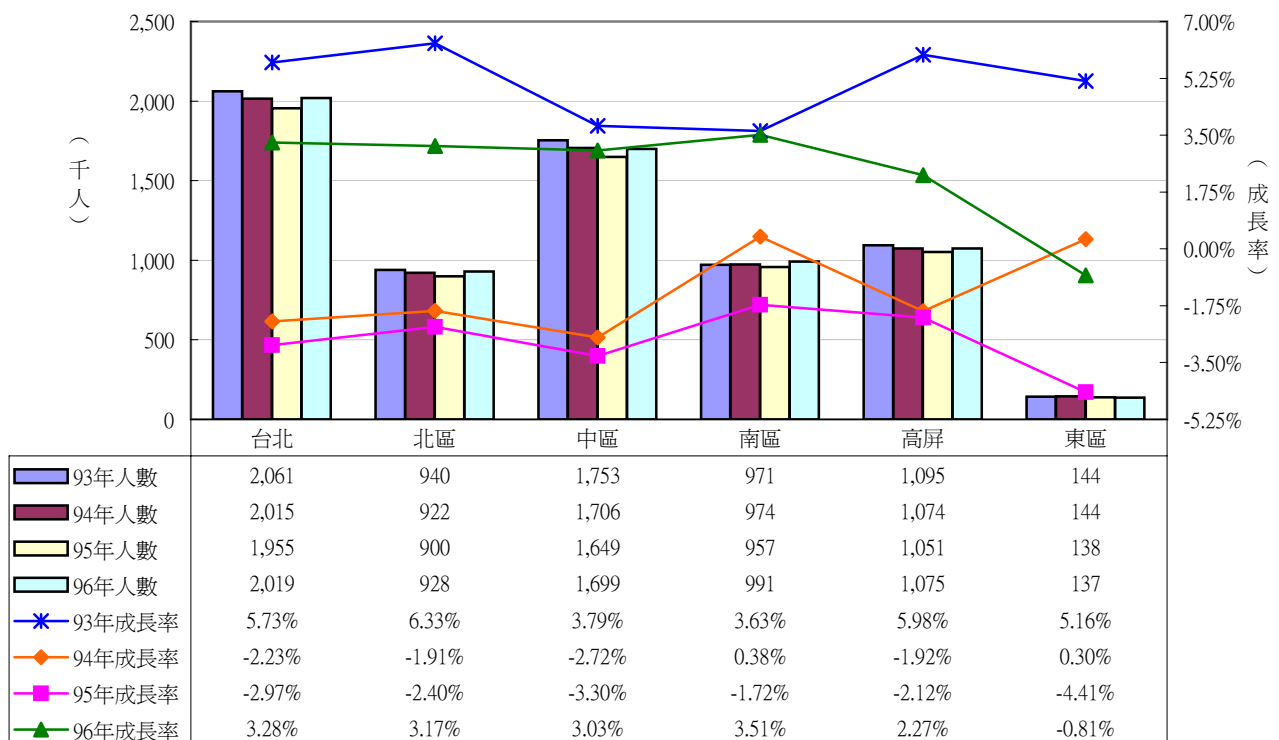

八、分局別比較(續1)

(四) 就醫率

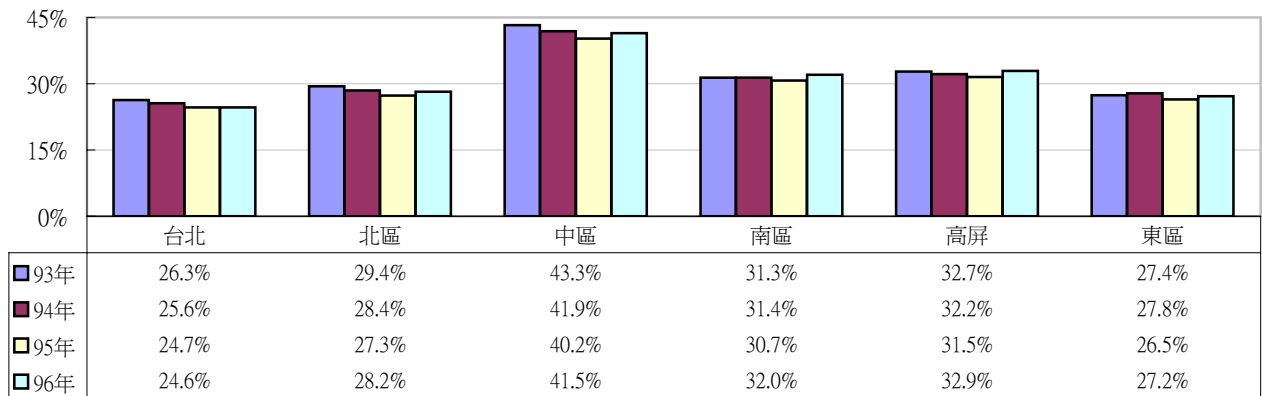

(五) 平均每人針灸、傷科、脫臼整復就醫次數

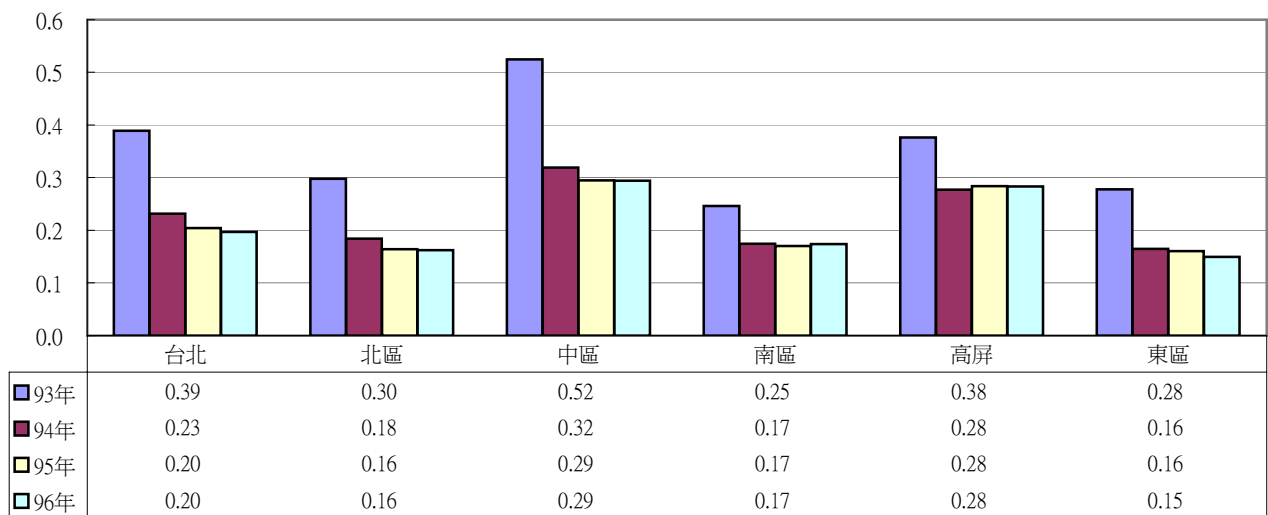

(六) 平均每人就醫次數及成長率

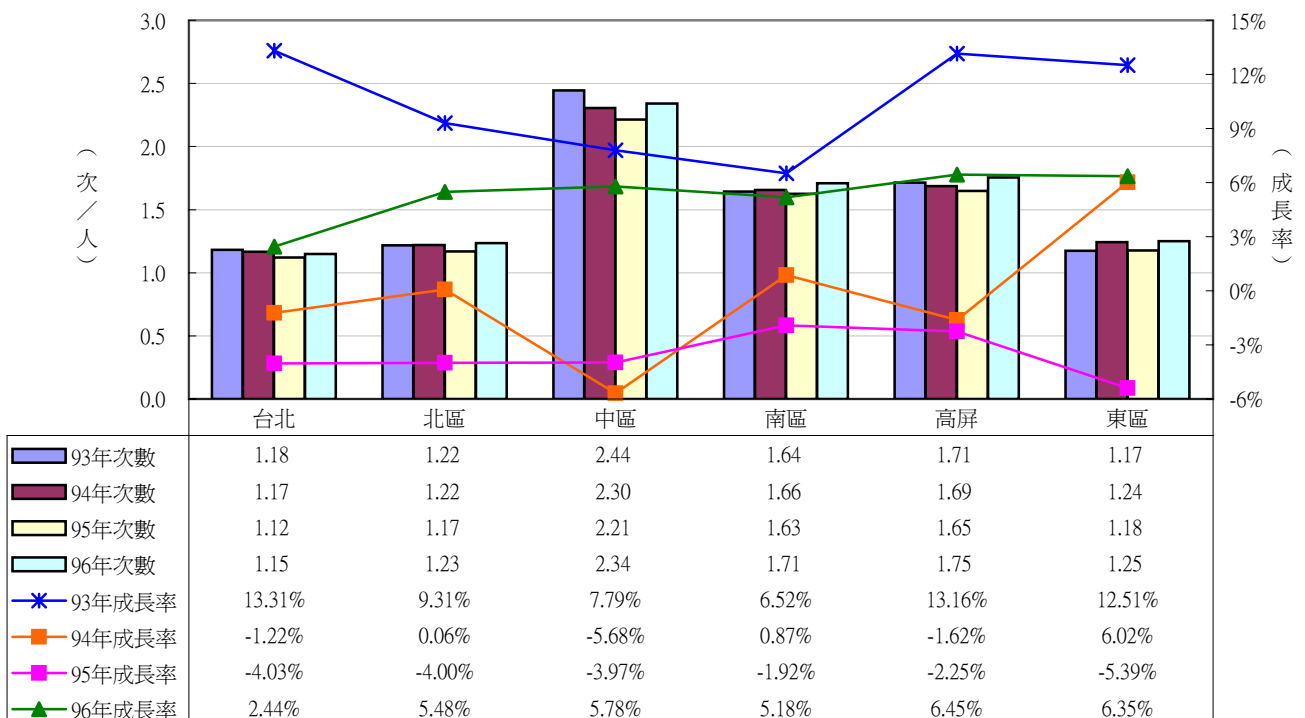

八、分局別比較(續2)

(七) 平均每人就醫費用點數及成長率

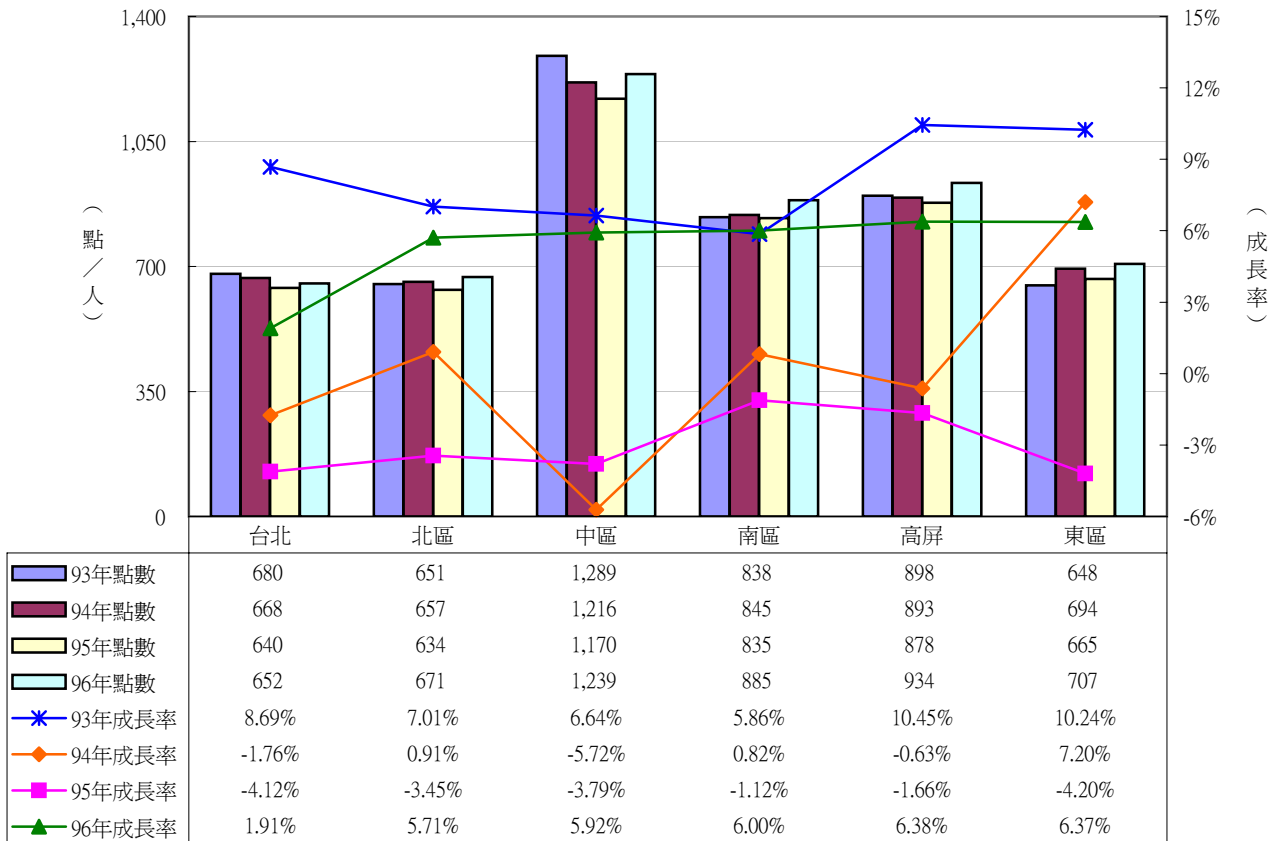

(八) 就醫者平均每人就醫次數及成長率

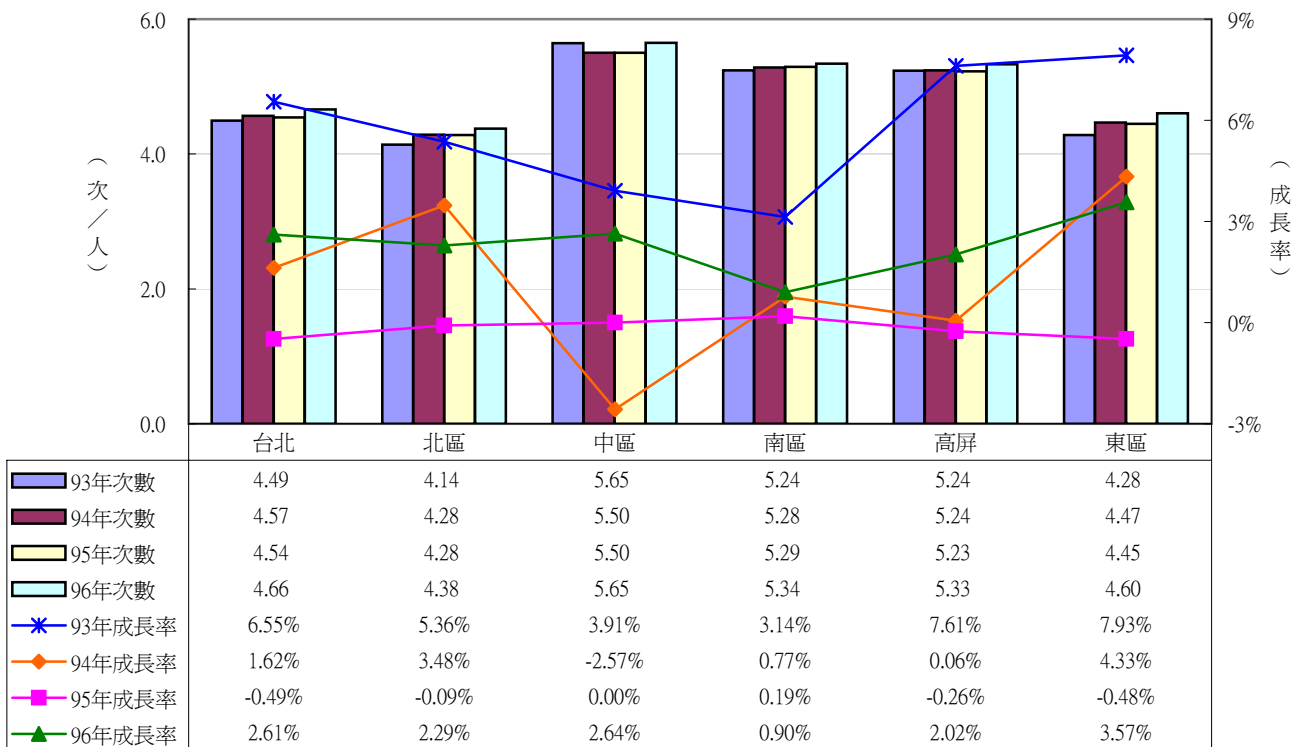

八、分局別比較(續3)

(九) 就醫者平均每人就醫費用點數及成長率

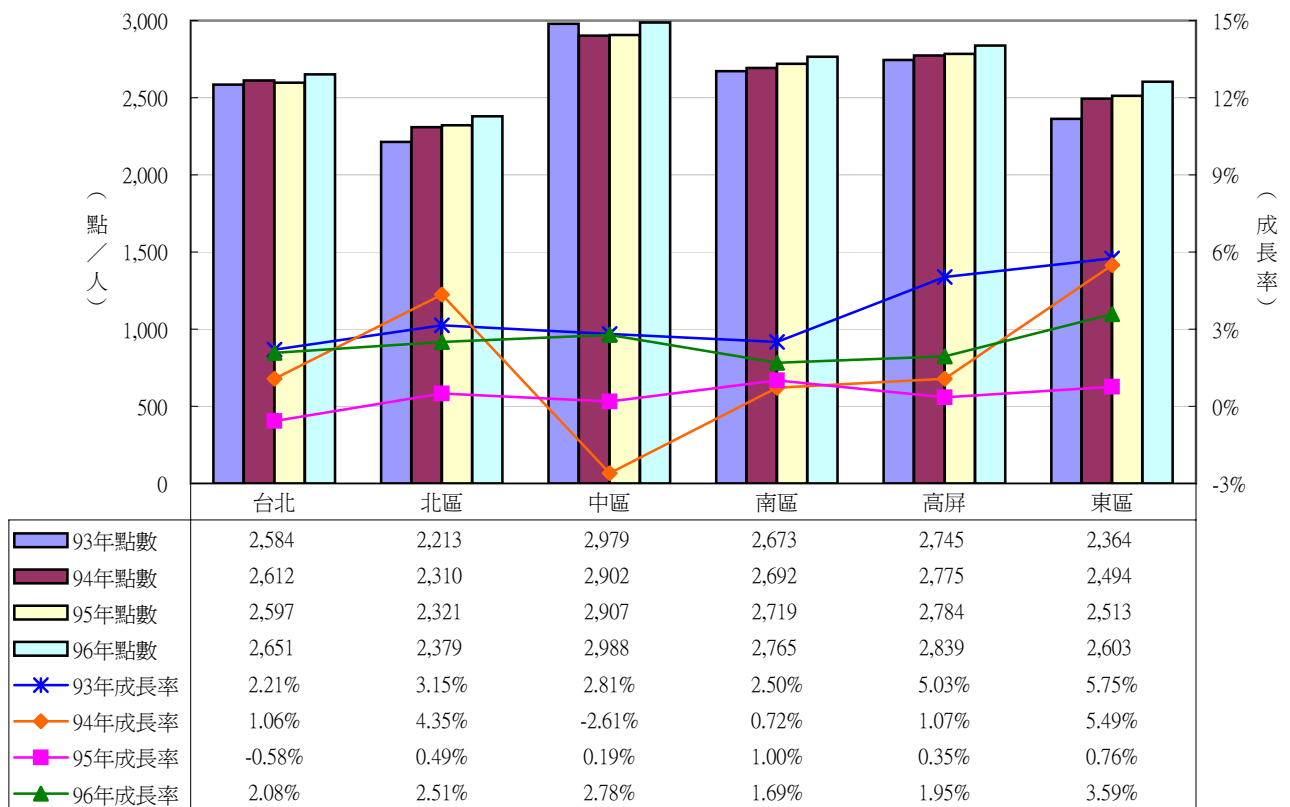

(十) 平均每人藥費及成長率

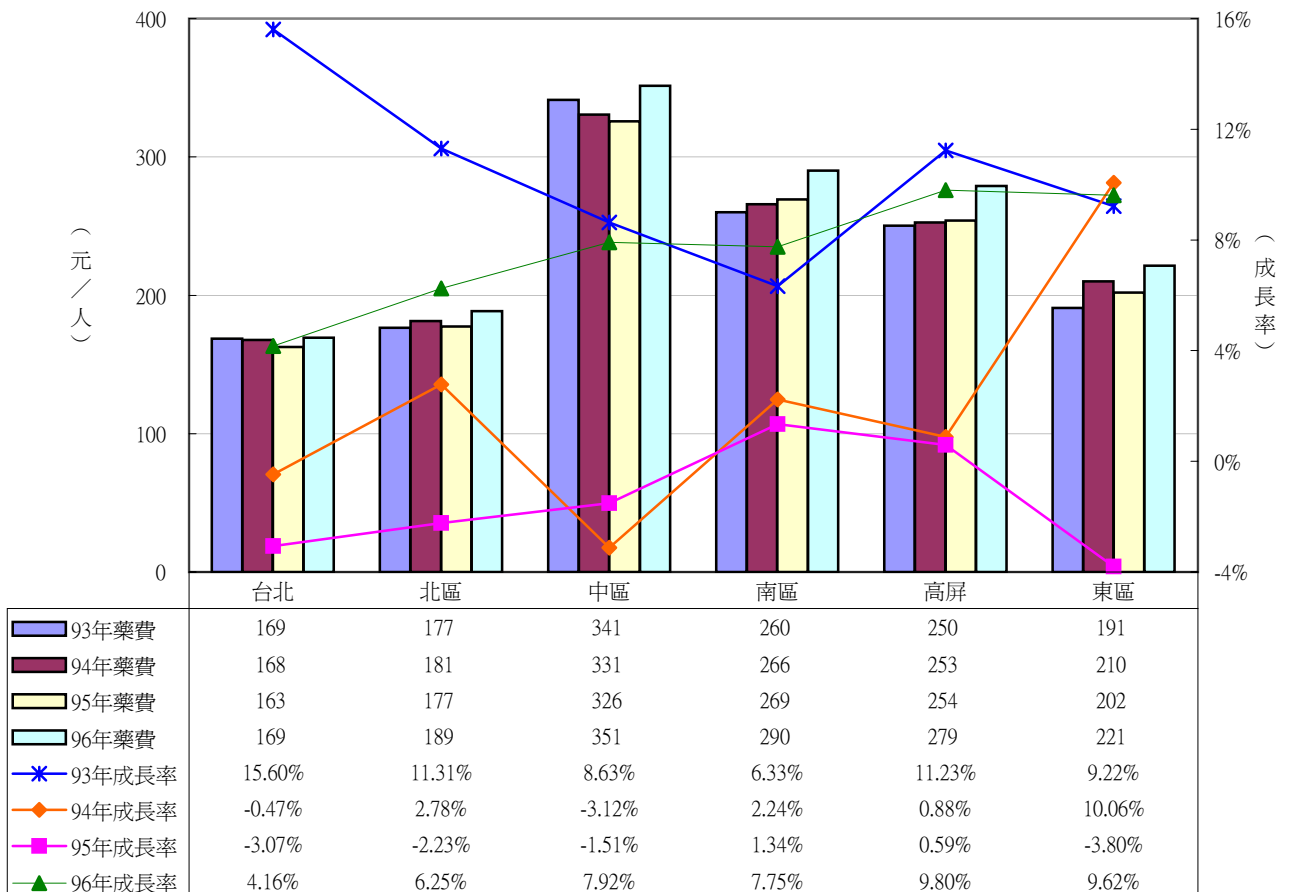

八、分局別比較(續4)

(十一) 平均每位醫師每月申報費用點數

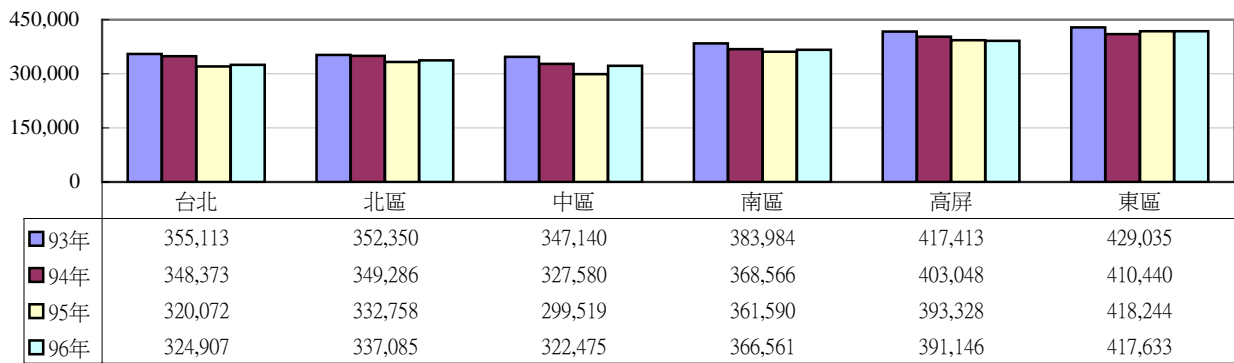

(十二) 特約院所中醫師數及成長率

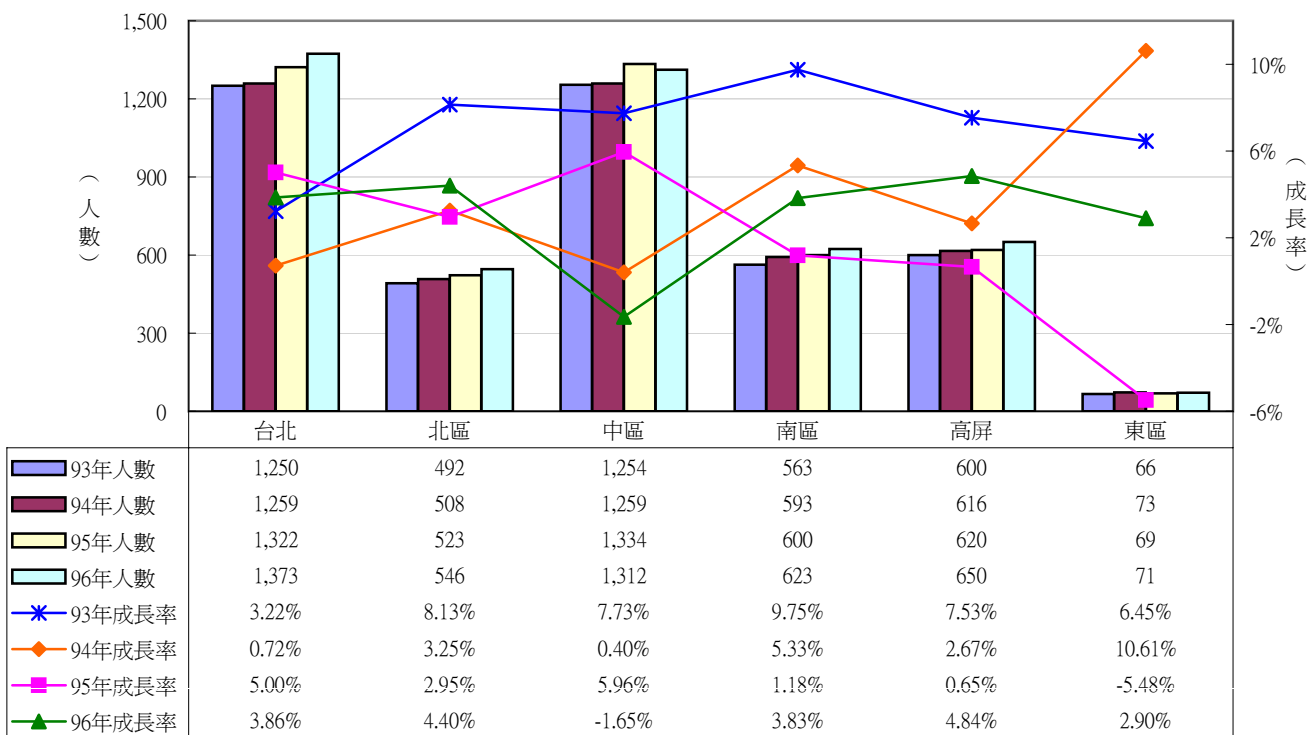

(十三) 每萬人口中醫師數

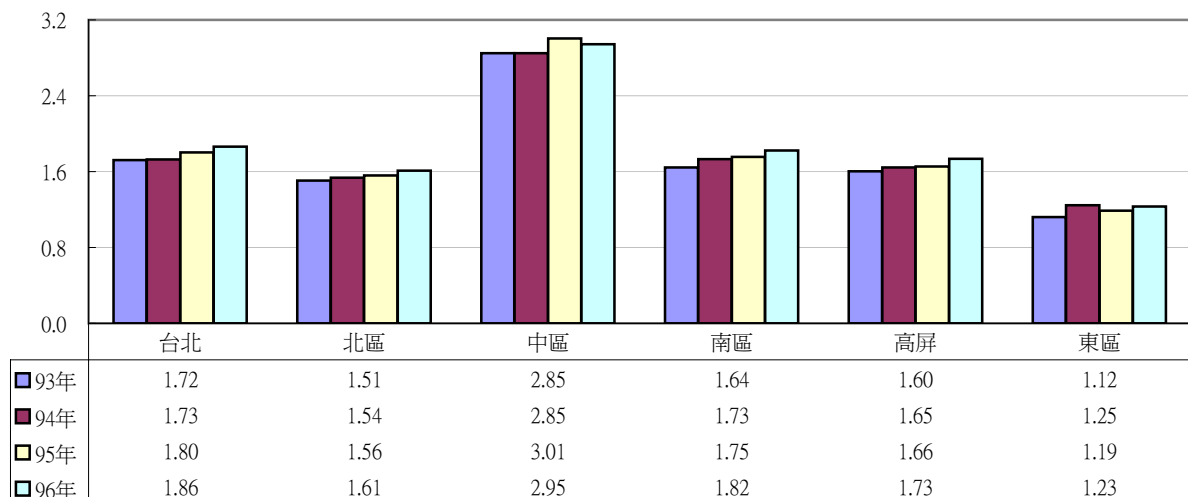

陸、西醫基層總額支付制度

一、醫療利用概況(一)

| 年(季) | 93 | | 94 | | 95 | | 96 | | 96Q1 | | 96Q2 | | 96Q3 | | 96Q4 | |
|--------------------|---------|-------|---------|--------|---------|--------|---------|--------|---------|--------|---------|--------|---------|--------|---------|--------|
| | 值 | 成長率 | 值 | 成長率 | 值 | 成長率 | 值 | 成長率 | 值 | 成長率 | 值 | 成長率 | 值 | 成長率 | 值 | 成長率 |
| 總件數(千件) | | | | | | | | | | | | | | | | |
| --門診 | 181,968 | 8.1% | 188,689 | 3.7% | 176,988 | -6.2% | 178,281 | 0.7% | 46,631 | 2.9% | 43,333 | 0.1% | 40,969 | -1.2% | 47,348 | 0.9% |
| --住院 | 74 | -7.3% | 70 | -4.7% | 70 | -0.6% | 65 | -6.9% | 16 | -6.9% | 15 | -7.9% | 16 | -8.7% | 18 | -4.2% |
| 總費用點數(百萬點) | 93,632 | 12.2% | 99,991 | 6.8% | 98,816 | -1.2% | 99,187 | 0.4% | 24,923 | 0.8% | 24,622 | 0.8% | 23,780 | -1.6% | 25,862 | 1.4% |
| --門診 | 91,916 | 12.4% | 98,178 | 6.8% | 96,805 | -1.4% | 97,317 | 0.5% | 24,466 | 1.0% | 24,184 | 1.0% | 23,311 | -1.4% | 25,356 | 1.5% |
| --住院 | 1,716 | -0.7% | 1,813 | 5.6% | 2,011 | 10.9% | 1,871 | -7.0% | 458 | -7.0% | 438 | -8.4% | 469 | -8.5% | 506 | -4.1% |
| 就醫人數(千人)-門診 | 18,795 | 1.8% | 19,106 | 1.7% | 18,757 | -1.8% | 18,894 | 0.7% | 13,123 | 2.4% | 12,444 | 0.5% | 12,080 | 0.0% | 13,168 | 0.5% |
| 平均每件就醫費用點數 | | | | | | | | | | | | | | | | |
| --門診 | 505 | 4.0% | 520 | 3.0% | 547 | 5.1% | 546 | -0.2% | 525 | -1.8% | 558 | 0.9% | 569 | -0.2% | 536 | 0.6% |
| --住院 | 23,289 | 7.0% | 25,803 | 10.8% | 28,797 | 11.6% | 28,772 | -0.1% | 28,755 | -0.1% | 28,738 | -0.5% | 28,796 | 0.2% | 28,795 | 0.1% |
| 平均每人就醫次數 | | | | | | | | | | | | | | | | |
| --門診 | 8.25 | 7.7% | 8.52 | 3.2% | 7.94 | -6.8% | 7.94 | 0.0% | 2.08 | 2.1% | 1.93 | -0.5% | 1.82 | -1.9% | 2.10 | 0.0% |
| --住院 | 0.0033 | -8.0% | 0.0032 | -5.1% | 0.0031 | -1.2% | 0.0029 | -7.6% | 0.0007 | -7.6% | 0.0007 | -8.5% | 0.0007 | -9.4% | 0.0008 | -5.0% |
| 平均每人就醫費用點數 | | | | | | | | | | | | | | | | |
| --門診 | 4,168 | 12.1% | 4,431 | 6.3% | 4,342 | -2.0% | 4,332 | -0.2% | 1,093 | 0.2% | 1,079 | 0.3% | 1,038 | -2.1% | 1,123 | 0.6% |
| --住院 | 78 | -1.1% | 82 | 5.1% | 90 | 10.2% | 83 | -7.7% | 20 | -7.7% | 20 | -9.0% | 21 | -9.2% | 22 | -4.9% |
| 案件別件數(千件) | | | | | | | | | | | | | | | | |
| --一般案件 | 97,133 | 8.0% | 110,770 | 14.0% | 82,846 | -25.2% | 84,620 | 2.1% | 22,512 | -0.6% | 20,206 | 4.2% | 19,177 | 1.4% | 22,725 | 3.7% |
| --預防保健 | 3,652 | 7.1% | 4,080 | 11.7% | 4,361 | 6.9% | 4,331 | -0.7% | 1,086 | -1.6% | 1,324 | 3.9% | 1,003 | -6.9% | 918 | 1.4% |
| --急診案件 | 50 | 34.3% | 65 | 32.0% | 58 | -10.9% | 50 | -13.3% | 12 | -13.3% | 13 | -14.1% | 13 | -13.5% | 12 | -12.3% |
| --門診手術 | 230 | 12.9% | 248 | 8.1% | 239 | -4.0% | 239 | 0.1% | 57 | -5.6% | 62 | 3.9% | 61 | 1.5% | 59 | 0.8% |
| --門診論病例計酬 | 77 | 12.5% | 77 | 0.4% | 72 | -7.2% | 71 | -0.9% | 16 | -7.8% | 19 | -4.9% | 15 | -5.9% | 21 | 13.9% |
| --慢性病 | 13,570 | 13.7% | 14,804 | 9.1% | 16,339 | 10.4% | 16,768 | 2.6% | 4,137 | 2.1% | 4,154 | 2.1% | 4,095 | 1.0% | 4,382 | 5.2% |
| --慢性病連續處方箋 | 724 | 47.9% | 915 | 26.3% | 1,301 | 42.3% | 1,730 | 33.0% | 398 | 43.5% | 419 | 35.8% | 437 | 27.6% | 475 | 27.7% |
| --其他專案 | 61,708 | 3.2% | 50,794 | -17.7% | 68,743 | 35.3% | 68,653 | -0.1% | 18,030 | 6.9% | 16,869 | -3.6% | 15,943 | -2.5% | 17,812 | -1.2% |
| 案件別費用點數(百萬點) | | | | | | | | | | | | | | | | |
| --一般案件 | 32,751 | 6.0% | 36,292 | 10.8% | 29,698 | -18.2% | 30,964 | 4.3% | 8,006 | 3.1% | 7,479 | 8.1% | 7,181 | 2.1% | 8,298 | 4.0% |
| --預防保健 | 942 | -3.8% | 1,054 | 11.9% | 1,127 | 6.9% | 1,109 | -1.6% | 279 | -3.6% | 335 | 3.1% | 258 | -7.0% | 237 | 0.7% |
| --急診案件 | 57 | 51.7% | 81 | 41.8% | 70 | -13.1% | 62 | -11.2% | 15 | -11.1% | 16 | -12.5% | 16 | -13.2% | 15 | -7.8% |
| --門診手術 | 780 | 33.0% | 927 | 18.8% | 974 | 5.0% | 962 | -1.2% | 236 | -2.6% | 258 | 4.6% | 249 | 2.8% | 219 | -9.7% |
| --門診論病例計酬 | 1,691 | 6.7% | 1,598 | -5.5% | 1,483 | -7.2% | 1,469 | -0.9% | 329 | -7.8% | 383 | -4.9% | 314 | -5.9% | 443 | 13.9% |
| --慢性病 | 10,179 | 11.5% | 10,848 | 6.6% | 12,071 | 11.3% | 12,010 | -0.5% | 2,948 | -0.6% | 3,026 | -0.2% | 2,975 | -3.3% | 3,061 | 2.0% |
| --慢性病連續處方箋 | 742 | 58.5% | 855 | 15.2% | 1,161 | 35.8% | 1,353 | 16.6% | 325 | 26.5% | 342 | 20.7% | 342 | 10.5% | 345 | 10.7% |
| --其他專案 | 23,914 | 6.6% | 21,441 | -10.3% | 26,346 | 22.9% | 26,005 | -1.3% | 6,430 | 1.0% | 6,528 | -3.7% | 6,326 | -2.7% | 6,720 | 0.3% |
| 兒童預防保健(千件) | 916 | 31.0% | 1,034 | 13.0% | 943 | -8.9% | 825 | -12.5% | 210 | -14.4% | 233 | -8.8% | 185 | -19.1% | 197 | -7.7% |
| 成人預防保健(千件) | 1,088 | 4.1% | 1,523 | 39.9% | 1,650 | 8.4% | 1,784 | 8.1% | 488 | 13.4% | 592 | 18.2% | 396 | -5.1% | 308 | 2.2% |
| 平均每件門診藥費 | 127 | 6.8% | 133 | 4.6% | 135 | 1.7% | 130 | -4.1% | 130 | -3.9% | 134 | -2.7% | 134 | -5.0% | 124 | -4.5% |
| 平均每人門診藥費 | 1,051 | 15.1% | 1,135 | 8.0% | 1,076 | -5.2% | 1,032 | -4.1% | 270 | -1.9% | 258 | -3.2% | 244 | -6.9% | 259 | -4.5% |
| 平均每人門診用藥日數 | 37 | 11.9% | 40 | 7.1% | 39 | -1.6% | 41 | 2.7% | 10 | 4.0% | 10 | 2.5% | 10 | 0.8% | 11 | 3.4% |
| 處方箋釋出件數(千件) | 56,170 | 28.5% | 65,192 | 16.1% | 57,287 | -12.1% | 53,414 | -6.8% | 14,423 | -9.1% | 12,968 | -9.5% | 12,135 | -4.4% | 13,889 | -3.5% |
| 山地離島地區平均每人門診就醫次數 | 9.23 | 17.8% | 9.54 | 3.4% | 9.06 | -5.1% | 8.88 | -2.0% | 2.26 | -0.3% | 2.22 | -2.3% | 2.11 | -4.1% | 2.28 | -1.5% |
| 山地離島地區平均每人門診就醫費用點數 | 4,475 | 27.9% | 4,486 | 0.2% | 4,210 | -6.1% | 3,957 | -6.0% | 995 | -6.8% | 1,002 | -7.8% | 956 | -6.5% | 1,004 | -2.9% |
| 就醫者平均每人門診就醫次數 | 9.68 | 6.3% | 9.88 | 2.0% | 9.44 | -4.5% | 9.44 | 0.0% | 3.55 | 0.5% | 3.48 | -0.4% | 3.39 | -1.2% | 3.60 | 0.4% |
| 就醫者平均每人門診就醫費用點數 | 4,890 | 10.5% | 5,138 | 5.1% | 5,161 | 0.4% | 5,151 | -0.2% | 1,864 | -1.4% | 1,944 | 0.4% | 1,930 | -1.4% | 1,926 | 1.0% |
| 每位醫師平均每月門診件數 | 1,313 | 3.6% | 1,312 | -0.1% | 1,209 | -7.9% | 1,190 | -1.6% | 1,265 | 0.8% | 1,177 | -1.8% | 1,102 | -3.2% | 1,264 | -1.4% |
| 每位醫師平均每月門診費用點數 | 663,346 | 7.8% | 682,699 | 2.9% | 661,293 | -3.1% | 649,557 | -1.8% | 663,948 | -1.0% | 656,898 | -0.9% | 626,833 | -3.4% | 676,967 | -0.9% |

資料來源：1. 中央健康保險局倉儲資料。

2. 處方箋釋出件數為健保局醫療給付檔案分析系統；91-92年兒童及成人預防保健案件數為健保局「全民健康保險預防保健務辦理結果報告」。

3. 山地離島地區人口數：行政院內政部戶政統計年報。

註：1. 除總費用點數與門診藥費外，均不含交付機構(包括特約藥局、醫事檢驗所、醫事放射所及物理治療所)申報資料。總費用點數含交付機構；門診藥費含特約藥局。

2. 一般案件：指採日劑藥費申報者，惟慢性病不得以一般案件申報；其他專案：指非屬一般案件、預防保健、急診、門診手術、門診論病例計酬、慢性病、慢性病連續處方箋、洗腎、結核病等，或同時診治急性與慢性病者。

3. 平均每人次數/費用點數/用藥日數之計算，分母各季採季中(2、5、8、11月)保險對象人數、各年採四季季中均數。

4. 就醫者平均每人就醫次數/費用點數之計算，分母採按就醫分局歸戶後的就醫人數。山地離島地區每人就醫次數/費用點數之計算，分母採該地區戶籍人口數。

5. 每位醫師平均每月件數/費用點數之計算，分母各季採季末(3、6、9、12月)、各年採年底(12月)西醫基層特約院所醫師人數。

6. 成人預防保健自92年起改全年辦理；兒童預防保健次數自93.7由6次增為9次。

7. 92年4-6月間發生SARS疫情，影響(93)年的醫療利用與成長率。

二、醫療利用概況(二)

| 項 目 | 93 | | 94 | | 95 | | 96 | | 96Q1 | | 96Q2 | | 96Q3 | | 96Q4 | |
|---------------------------------------|--------|--------|--------|--------|--------|--------|--------|--------|--------|--------|--------|--------|--------|--------|--------|--------|
| | 值 | 占率 | 值 | 占率 | 值 | 占率 | 值 | 占率 | 值 | 占率 | 值 | 占率 | 值 | 占率 | 值 | 占率 |
| 門診分項費用(百萬點) ^{註1} | | | | | | | | | | | | | | | | |
| -- 診察費 | 44,518 | 48.75% | 46,472 | 47.62% | 44,647 | 46.41% | 44,850 | 46.40% | 11,357 | 46.72% | 11,002 | 45.84% | 10,641 | 45.96% | 11,850 | 47.02% |
| -- 診療費 | 19,174 | 21.00% | 21,217 | 21.74% | 22,319 | 23.20% | 23,016 | 23.81% | 5,465 | 22.48% | 5,831 | 24.29% | 5,707 | 24.65% | 6,013 | 23.86% |
| -- 藥費 | 23,172 | 25.38% | 25,140 | 25.76% | 23,978 | 24.92% | 23,174 | 23.97% | 6,041 | 24.85% | 5,792 | 24.13% | 5,484 | 23.69% | 5,856 | 23.24% |
| -- 藥事服務費 | 4,451 | 4.87% | 4,764 | 4.88% | 5,266 | 5.47% | 5,627 | 5.82% | 1,447 | 5.95% | 1,377 | 5.74% | 1,320 | 5.70% | 1,482 | 5.88% |
| 慢性病藥費(百萬)及其占慢性病總費用點數百分比 ^{註2} | 5,335 | 60.02% | 5,531 | 58.37% | 6,300 | 57.75% | 6,186 | 55.19% | 1,561 | 56.63% | 1,577 | 55.95% | 1,529 | 54.96% | 1,519 | 53.28% |
| 就醫人數(千人)及就醫率 | 18,795 | 85.23% | 19,106 | 86.24% | 18,757 | 84.13% | 18,894 | 84.11% | 13,123 | 58.63% | 12,444 | 55.51% | 12,080 | 53.78% | 13,168 | 58.31% |
| 門診部分負擔(百萬點)及其占門診總費用點數百分比 | 9,113 | 9.91% | 9,507 | 9.68% | 8,927 | 9.22% | 8,872 | 9.12% | 2,321 | 9.49% | 2,166 | 8.96% | 2,065 | 8.86% | 2,320 | 9.15% |

資料來源：中央健康保險局倉儲資料。

註：1. 分項費用含特約藥局申報點數，部分負擔含交付機構(包括特約藥局、醫事檢驗所、醫事放射所及物理治療所)申報點數。

2. 慢性病藥費及其占率之慢性病為門診案件類別 '04' 及 '08' 案件且開藥天數大於7天(不含7天)者，不含交付機構申報點數。

三、醫療利用概況(三) -- 96年西醫基層跨區就醫分布情形

--96年第1季

| 投保分局 | 就醫分局 | | | | | | | 流出比率 | 流入比率 |
|----------|--------------|--------------|--------------|--------------|--------------|--------------|--------|-------|-------|
| | 台北分局 | 北區分局 | 中區分局 | 南區分局 | 高屏分局 | 東區分局 | 小計 | | |
| 台北分局 | 81.9% | 6.1% | 4.6% | 3.1% | 3.7% | 0.6% | 100.0% | 18.1% | 8.8% |
| 北區分局 | 8.3% | 84.3% | 3.8% | 2.0% | 1.4% | 0.2% | 100.0% | 15.7% | 18.2% |
| 中區分局 | 2.3% | 1.3% | 93.5% | 1.7% | 1.0% | 0.1% | 100.0% | 6.5% | 12.9% |
| 南區分局 | 3.5% | 1.0% | 3.0% | 88.7% | 3.7% | 0.1% | 100.0% | 11.3% | 13.4% |
| 高屏分局 | 1.7% | 0.7% | 1.4% | 3.4% | 92.6% | 0.2% | 100.0% | 7.4% | 12.8% |
| 東區分局 | 5.4% | 2.6% | 2.1% | 1.2% | 2.0% | 86.8% | 100.0% | 13.2% | 12.9% |
| 就醫分局點數占率 | 28.8% | 14.1% | 21.3% | 16.3% | 17.2% | 2.4% | 100.0% | | |

--96年第2季

| 投保分局 | 就醫分局 | | | | | | | 流出比率 | 流入比率 |
|----------|--------------|--------------|--------------|--------------|--------------|--------------|--------|-------|-------|
| | 台北分局 | 北區分局 | 中區分局 | 南區分局 | 高屏分局 | 東區分局 | 小計 | | |
| 台北分局 | 82.1% | 6.2% | 4.5% | 3.0% | 3.6% | 0.6% | 100.0% | 17.9% | 8.9% |
| 北區分局 | 8.3% | 84.3% | 3.8% | 2.0% | 1.3% | 0.2% | 100.0% | 15.7% | 18.1% |
| 中區分局 | 2.3% | 1.3% | 93.5% | 1.7% | 1.0% | 0.1% | 100.0% | 6.5% | 12.9% |
| 南區分局 | 3.5% | 1.1% | 3.1% | 88.5% | 3.7% | 0.1% | 100.0% | 11.5% | 13.4% |
| 高屏分局 | 1.7% | 0.7% | 1.4% | 3.4% | 92.6% | 0.2% | 100.0% | 7.4% | 12.7% |
| 東區分局 | 5.6% | 2.8% | 2.1% | 1.1% | 2.1% | 86.3% | 100.0% | 13.7% | 12.5% |
| 就醫分局點數占率 | 28.8% | 14.3% | 21.2% | 16.2% | 17.1% | 2.4% | 100.0% | | |

--96年第3季

| 投保分局 | 就醫分局 | | | | | | | 流出比率 | 流入比率 |
|----------|--------------|--------------|--------------|--------------|--------------|--------------|--------|-------|-------|
| | 台北分局 | 北區分局 | 中區分局 | 南區分局 | 高屏分局 | 東區分局 | 小計 | | |
| 台北分局 | 82.2% | 6.2% | 4.5% | 3.0% | 3.6% | 0.6% | 100.0% | 17.8% | 9.0% |
| 北區分局 | 8.3% | 84.5% | 3.8% | 1.9% | 1.3% | 0.2% | 100.0% | 15.5% | 18.0% |
| 中區分局 | 2.4% | 1.4% | 93.5% | 1.7% | 1.0% | 0.1% | 100.0% | 6.5% | 12.9% |
| 南區分局 | 3.7% | 1.1% | 3.1% | 88.4% | 3.7% | 0.1% | 100.0% | 11.6% | 13.2% |
| 高屏分局 | 1.7% | 0.7% | 1.4% | 3.3% | 92.7% | 0.2% | 100.0% | 7.3% | 12.5% |
| 東區分局 | 5.8% | 2.9% | 2.1% | 1.1% | 2.0% | 86.1% | 100.0% | 13.9% | 12.7% |
| 就醫分局點數占率 | 29.0% | 14.4% | 21.0% | 16.0% | 17.2% | 2.3% | 100.0% | | |

--96年第4季

| 投保分局 | 就醫分局 | | | | | | | 流出比率 | 流入比率 |
|----------|--------------|--------------|--------------|--------------|--------------|--------------|--------|-------|-------|
| | 台北分局 | 北區分局 | 中區分局 | 南區分局 | 高屏分局 | 東區分局 | 小計 | | |
| 台北分局 | 82.6% | 5.8% | 4.5% | 3.0% | 3.7% | 0.6% | 100.0% | 17.4% | 9.1% |
| 北區分局 | 8.8% | 83.4% | 4.0% | 2.2% | 1.4% | 0.2% | 100.0% | 16.6% | 18.0% |
| 中區分局 | 2.4% | 1.3% | 93.3% | 1.8% | 1.0% | 0.1% | 100.0% | 6.7% | 13.2% |
| 南區分局 | 3.8% | 1.0% | 3.1% | 88.2% | 3.8% | 0.1% | 100.0% | 11.8% | 13.5% |
| 高屏分局 | 1.8% | 0.7% | 1.4% | 3.4% | 92.5% | 0.2% | 100.0% | 7.5% | 12.8% |
| 東區分局 | 5.8% | 2.6% | 2.2% | 1.2% | 2.1% | 86.1% | 100.0% | 13.9% | 12.7% |
| 就醫分局點數占率 | 29.5% | 13.7% | 21.1% | 16.1% | 17.2% | 2.3% | 100.0% | | |

資料來源：中央健康保險局。

註：1.本表主要以投保分局來看，即該季在某分局就醫費用點數占某投保分局費用點數之百分比。

2.流出比率：以投保分局來看，即在某分局投保，卻不在該分局就醫之費用點數占該投保分局費用點數之百分比。如：96年第4季台北分局流出比率17.4%=100%-82.6%。

3.流入比率：以就醫分局來看，即在某分局就醫，卻不在該分局投保之費用點數占該就醫分局費用點數之百分比。

4.就醫分局點數占率：即在某分局就醫費用點數占全國費用點數之百分比。

5.按一般服務之核定點數計算，不含專款項目。

四、浮動點值與平均點值分布情形

--浮動點值(浮動項目每點支付金額)分布情形

| 分局別 年(季) | 台北分局 | 北區分局 | 中區分局 | 南區分局 | 高屏分局 | 東區分局 | 全局 |
|-------------|---------------|---------------|---------------|---------------|---------------|---------------|---------------|
| 90Q3 | 1.2880 | 1.3060 | 1.2920 | 1.2120 | 1.1540 | 1.1910 | 1.2510 |
| 90Q4 | 1.0310 | 1.0370 | 1.0840 | 1.0750 | 1.1210 | 1.0080 | 1.0650 |
| 91Q1 | 0.9900 | 1.0390 | 1.1080 | 1.1600 | 1.1090 | 1.0760 | 1.0710 |
| 91Q2 | 0.8781 | 0.9577 | 1.0315 | 1.0426 | 0.9602 | 0.9620 | 0.9619 |
| 91Q3 | 0.9709 | 0.9854 | 1.0323 | 1.0437 | 1.0185 | 0.9887 | 1.0060 |
| 91Q4 | 0.9548 | 0.9700 | 0.9973 | 1.0884 | 1.0912 | 1.0171 | 1.0124 |
| 92Q1 | 0.8481 | 0.8505 | 0.9312 | 1.0147 | 0.9781 | 0.9876 | 0.9305 |
| 92Q2 | 1.1254 | 1.0751 | 1.0917 | 1.1389 | 1.0835 | 1.1912 | 1.0859 |
| 92Q3 | 1.0132 | 0.9796 | 0.9933 | 1.0121 | 1.0367 | 1.1247 | 1.0231 |
| 92Q4 | 0.8149 | 0.8011 | 0.8099 | 0.8788 | 0.9137 | 0.9485 | 0.8641 |
| 93Q1 | 0.8476 | 0.8740 | 0.8973 | 0.8953 | 0.8922 | 0.8994 | 0.8738 |
| 93Q2 | 0.8617 | 0.8884 | 0.8678 | 0.9304 | 0.9189 | 0.8924 | 0.8870 |
| 93Q3 | 0.8194 | 0.8009 | 0.7496 | 0.8164 | 0.8159 | 0.8239 | 0.8129 |
| 93Q4 | 0.7698 | 0.7228 | 0.6830 | 0.8024 | 0.8260 | 0.7816 | 0.7656 |
| 94Q1 | 0.7101 | 0.7145 | 0.7231 | 0.8056 | 0.7811 | 0.7409 | 0.7437 |
| 94Q2 | 0.7493 | 0.7865 | 0.7525 | 0.8532 | 0.8050 | 0.8064 | 0.7766 |
| 94Q3 | 0.8013 | 0.8348 | 0.8080 | 0.8544 | 0.8419 | 0.9172 | 0.8199 |
| 94Q4 | 0.7886 | 0.8161 | 0.7943 | 0.8699 | 0.8622 | 0.9040 | 0.8224 |
| 95Q1 | 0.8408 | 0.9135 | 0.8456 | 0.8819 | 0.8270 | 0.8737 | 0.8519 |
| 95Q2 | 0.8966 | 1.0177 | 0.8619 | 0.9838 | 0.8669 | 0.9748 | 0.9077 |
| 95Q3 | 0.8347 | 0.9222 | 0.8226 | 0.8950 | 0.8542 | 0.9082 | 0.8670 |
| 95Q4 | 0.8792 | 0.9693 | 0.8472 | 0.9331 | 0.8900 | 0.9309 | 0.8913 |
| 96Q1 | 0.9106 | 0.9556 | 0.8650 | 0.9292 | 0.8951 | 0.8865 | 0.9046 |
| 96Q2 | 0.9553 | 0.9642 | 0.9117 | 0.9651 | 0.9303 | 0.9617 | 0.9395 |
| 96Q3 | 0.9669 | 0.9812 | 0.9169 | 0.9781 | 0.9680 | 0.9830 | 0.9578 |
| 96Q4 | 0.9218 | 1.0238 | 0.8998 | 0.9563 | 0.9520 | 1.0090 | 0.9445 |

--平均點值分布情形

| 分局別 年(季) | 台北分局 | 北區分局 | 中區分局 | 南區分局 | 高屏分局 | 東區分局 | 全局 |
|-------------|---------------|---------------|---------------|---------------|---------------|---------------|---------------|
| 92Q1 | 0.9220 | 0.9164 | 0.9578 | 1.0095 | 0.9875 | 0.9929 | 0.9542 |
| 92Q2 | 1.0593 | 1.0324 | 1.0546 | 1.0759 | 1.0503 | 1.1013 | 1.0573 |
| 92Q3 | 1.0189 | 1.0004 | 1.0008 | 1.0145 | 1.0290 | 1.0786 | 1.0155 |
| 92Q4 | 0.9018 | 0.8917 | 0.8826 | 0.9310 | 0.9471 | 0.9721 | 0.9107 |
| 93Q1 | 0.8999 | 0.9129 | 0.9293 | 0.9275 | 0.9261 | 0.9301 | 0.9167 |
| 93Q2 | 0.9123 | 0.9245 | 0.9112 | 0.9499 | 0.9441 | 0.9303 | 0.9252 |
| 93Q3 | 0.8905 | 0.8775 | 0.8384 | 0.8845 | 0.8823 | 0.8942 | 0.8763 |
| 93Q4 | 0.8522 | 0.8287 | 0.7956 | 0.8709 | 0.8844 | 0.8646 | 0.8464 |
| 94Q1 | 0.8175 | 0.8236 | 0.8220 | 0.8721 | 0.8572 | 0.8410 | 0.8347 |
| 94Q2 | 0.8356 | 0.8562 | 0.8358 | 0.8952 | 0.8698 | 0.8723 | 0.8540 |
| 94Q3 | 0.8679 | 0.8850 | 0.8712 | 0.8979 | 0.8940 | 0.9346 | 0.8814 |
| 94Q4 | 0.8673 | 0.8812 | 0.8655 | 0.9112 | 0.9082 | 0.9301 | 0.8838 |
| 95Q1 | 0.8937 | 0.9319 | 0.8968 | 0.9180 | 0.8870 | 0.9170 | 0.9028 |
| 95Q2 | 0.9283 | 0.9918 | 0.9075 | 0.9779 | 0.9121 | 0.9730 | 0.9389 |
| 95Q3 | 0.9047 | 0.9469 | 0.8871 | 0.9308 | 0.9098 | 0.9451 | 0.9129 |
| 95Q4 | 0.9199 | 0.9657 | 0.8988 | 0.9486 | 0.9268 | 0.9507 | 0.9283 |
| 96Q1 | 0.9327 | 0.9609 | 0.9030 | 0.9454 | 0.9247 | 0.9238 | 0.9312 |
| 96Q2 | 0.9605 | 0.9672 | 0.9349 | 0.9692 | 0.9484 | 0.9682 | 0.9560 |
| 96Q3 | 0.9720 | 0.9815 | 0.9396 | 0.9805 | 0.9753 | 0.9839 | 0.9691 |
| 96Q4 | 0.9468 | 1.0089 | 0.9282 | 0.9676 | 0.9653 | 1.0009 | 0.9591 |

資料來源：中央健康保險局西醫基層(不含門診洗腎)醫療給付費用總額各分局一般服務每點支付金額結算說明表。

註：1. (浮動項目)每點支付金額 = [當季預算 - (藥費及議定點值核算之金額)] ÷ 浮動之服務項目核定總點數。

2. 平均點值 = 當季預算 ÷ 所有服務之核定總點數(含藥費金額)。

五、醫療品質指標

| 指標項目 | 年(季) | 監測值 | 94 | 95 | 96 | 96Q1 | 96Q2 | 96Q3 | 96Q4 |
|----------------------------|---------|--------|--------------------|---------|--------|--------|--------|--------|--------|
| | | | 同院所上呼吸道感染病人7日內複診率* | ≤17.13% | 16.0% | 14.25% | 13.94% | 13.99% | 14.68% |
| 降血壓藥物(口服)-跨院所不同處方用藥日數重複率* | ≤9.18% | 5.81% | 5.07% | 4.59% | 5.22% | 4.56% | 4.22% | 4.36% | |
| 降血脂藥物(口服)-跨院所不同處方用藥日數重複率* | ≤3.17% | 2.18% | 1.81% | 1.55% | 1.85% | 1.56% | 1.41% | 1.40% | |
| 降血糖藥物-跨院所不同處方用藥日數重複率* | ≤6.03% | 3.90% | 3.36% | 2.96% | 3.42% | 2.99% | 2.75% | 2.70% | |
| 抗精神分裂藥物-跨院所不同處方用藥日數重複率* | ≤4.33% | 4.09% | 3.82% | 3.81% | 4.02% | 3.83% | 3.67% | 3.70% | |
| 抗憂鬱症藥物-跨院所不同處方用藥日數重複率* | ≤8.44% | 5.36% | 5.19% | 5.07% | 5.32% | 5.10% | 4.99% | 4.88% | |
| 安眠鎮靜藥物-跨院所不同處方用藥日數重複率* | ≤14.96% | 10.40% | 10.47% | 10.59% | 10.85% | 10.66% | 10.38% | 10.46% | |
| 降血壓藥物(口服)-同院所不同處方用藥日數重複率* | ≤9.18% | 2.45% | 2.06% | 1.78% | 2.19% | 1.74% | 1.57% | 1.62% | |
| 降血脂藥物(口服)-同院所不同處方用藥日數重複率* | ≤3.17% | 1.65% | 1.33% | 1.09% | 1.40% | 1.07% | 0.95% | 0.96% | |
| 降血糖藥物-同院所不同處方用藥日數重複率* | ≤6.03% | 2.21% | 1.88% | 1.61% | 1.99% | 1.58% | 1.45% | 1.45% | |
| 抗精神分裂藥物-同院所不同處方用藥日數重複率* | ≤4.33% | 2.26% | 1.92% | 1.83% | 2.11% | 1.84% | 1.68% | 1.66% | |
| 抗憂鬱症藥物-同院所不同處方用藥日數重複率* | ≤8.44% | 2.76% | 2.40% | 2.05% | 2.40% | 2.03% | 1.93% | 1.87% | |
| 安眠鎮靜藥物-同院所不同處方用藥日數重複率* | ≤14.96% | 3.48% | 3.08% | 2.75% | 3.17% | 2.78% | 2.55% | 2.53% | |
| 門診注射劑使用率* | ≤6% | 2.0% | 1.25% | 1.01% | 1.04% | 1.04% | 1.04% | 0.92% | |
| 門診抗生素使用率* | ≤16% | 13.2% | 11.64% | 11.36% | 11.35% | 11.51% | 11.70% | 10.96% | |
| 門診平均每張處方箋開藥天數* | ≥4.46 | 4.98 | 5.29 | 5.45 | 5.28 | 5.52 | 5.65 | 5.40 | |
| 開立慢性病連續處方箋百分比* | ≥59.34% | 59.34% | 61.60% | 65.83% | 65.07% | 65.38% | 66.22% | 66.62% | |
| 處方箋釋出率* | ≥25% | 36.51% | 34.41% | 31.94% | 32.73% | 32.17% | 31.72% | 31.13% | |
| 重複就診率 | - | 8.06% | 8.63% | 9.37% | 8.87% | 9.90% | 9.40% | 9.34% | |
| 民眾申訴及其他反應成案件數 | - | 1,166 | 1,266 | 1,037 | 304 | 237 | 241 | 255 | |
| 子宮頸抹片利用率 | ≥16% | 16.20% | 17.58% | 15.64% | 3.47% | 4.94% | 3.65% | 3.58% | |
| 成人預防保健利用率 | ≥20% | 24.27% | 22.45% | 22.51% | 6.42% | 7.42% | 4.85% | 3.83% | |
| 兒童預防保健利用率 ^{註1} | - | 52.68% | 58.53% | 44.64% | 11.35% | 12.62% | 10.04% | 10.63% | |
| 剖腹產率 | ≤34% | 32.93% | 33.85% | 35.08% | 34.76% | 35.29% | 35.17% | 35.11% | |
| 門診手術案件成長率 | ≥10% | 8.1% | -4.0% | 0.12% | -5.58% | 3.88% | 1.49% | 0.76% | |
| 六歲以下兒童氣喘住院率 ^{註2} | ≤0.29% | 0.22% | 0.19% | 0.22% | ... | ... | ... | ... | |
| 住院率 ^{註2} | ≤13% | 13.33% | 12.95% | 13.12% | ... | ... | ... | ... | |
| 平均每人住院日數 ^{註2} | ≤1.10 | 1.32 | 1.29 | 1.32 | ... | ... | ... | ... | |
| 每人急診就醫率 ^{註2} | ≤1.9% | 2.14% | 2.16% | 2.16% | ... | ... | ... | ... | |
| 平均每張處方箋開藥品項數 ^{註3} | - | 3.50 | 3.20 | 2.43 | 2.51 | 2.41 | 2.37 | 2.41 | |
| 每位病人平均看診時間 | 5分鐘 | 5 | 5 | 5 | ... | ... | ... | ... | |

資料來源：1.*資料源自中央健康保險局網站「各總額部門專業醫療服務品質指標」。

2. 每位病人平均看診時間：「西醫基層總額支付制度實施後醫療品質及可近性」民意調查報告。子宮頸抹片、成人預防保健及兒童預防保健利用率：利用次數擷取自健保局倉儲資料，合格受檢人數擷取自內政部人口統計。其餘資料：健保局倉儲資料。

註：1. 兒童預防保健次數自93.7由6次增為9次。

2. 六歲以下兒童氣喘住院率為六歲以下醫院氣喘住院人次占六歲以下投保人數之比率；住院率為西醫(醫院與基層)住院人次占投保人數之比率；平均每人住院日數為西醫(醫院與基層)住院人日占投保人數之比率；每人急診就醫率為每人西醫(醫院與基層)急診次數占每人西醫(醫院與基層)門診次數之比率。

3. 除平均每張處方箋開藥品項數外，餘各項均為西醫基層品質確保方案醫療服務品質指標。

圖一 民眾申訴及其他反應成案件數統計

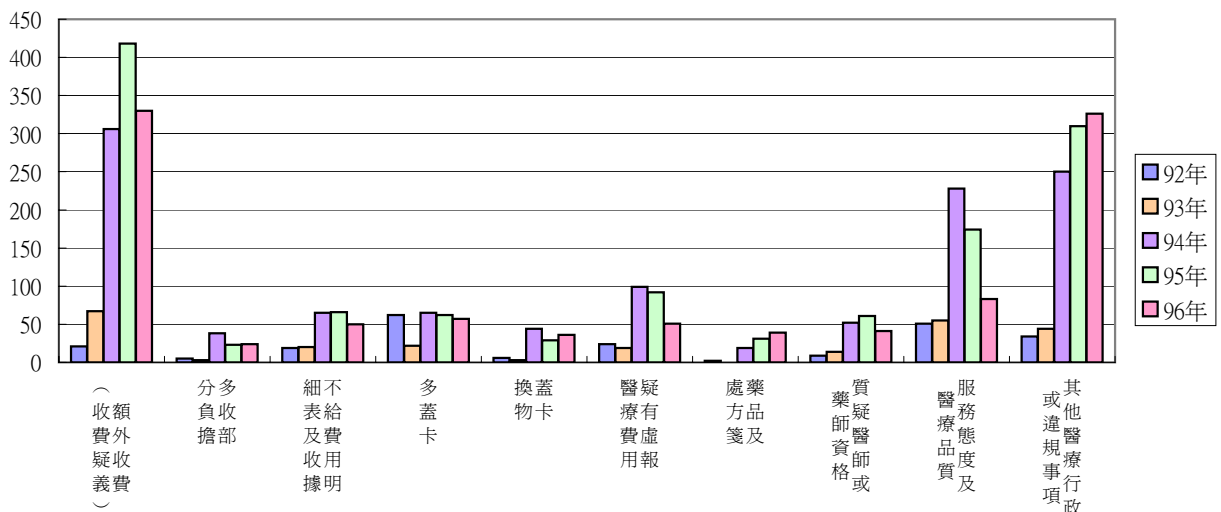

註：其他醫療行政或違規事項，主要包括：事前審查、藥師未到場執業、規避門診量、要求病人連續看診、借卡看病等。

六、民眾滿意度變化情形

單位: %

| 年月 | | 94.12 | 95.06 | 95.12 | 96.06 | 96.12 |
|------------------------|--|-------------------|-------------|-------------|-------------|-------------|
| 醫療服務品質滿意度 | 對就醫診所整體醫療品質 | 74.1 (99.0) | 81.9 (98.4) | 79.6 (98.4) | 73.7 (99.4) | 71.0 (98.3) |
| | 對診所治療的效果 | 74.0 (97.0) | 78.8 (95.6) | 78.2 (97.1) | 74.6 (97.0) | 72.6 (96.9) |
| | 對醫師解說病情或預防保健方法之認真程度 | 62.8 (97.2) | 69.9 (94.1) | 68.1 (95.9) | 68.6 (96.3) | 66.9 (96.7) |
| | 對醫生檢查及治療仔細程度 | 66.2 (98.3) | 70.3 (93.9) | 69.3 (96.1) | 65.4 (95.9) | 60.0 (96.1) |
| | 對診所的服務態度 ^{註3} | 80.0 (98.9) | 84.7 (97.9) | 82.0 (98.4) | 77.9 98.5 | 75.9 (99.0) |
| | 對診所醫療設備 | 55.7 (98.4) | 66.8 (96.4) | 65.9 (97.3) | 57.7 (98.4) | 55.1 (98.2) |
| | 對醫師診療花費時間 | 60.0 (96.4) | 65.4 (91.7) | 64.1 (93.5) | 59.4 (94.0) | 54.2 (94.4) |
| | 對等候診療時間接受程度 | 83.4 (94.5) | 87.8 (94.0) | 85.4 (92.7) | 85.1 (95.8) | 81.8 (95.1) |
| | 對診所衛生環境及舒適性 | 72.0 (99.4) | 81.0 (98.2) | - | - | - |
| | 平均每次開藥天數(天; 中位數、平均數) | (3; 5.2) | (3; 5.7) | (3; 5.6) | (3; 5.6) | (3; 5.4) |
| | 醫師診療花費時間(分; 中位數、平均數) | (5; 6.8) | (5; 6.8) | (5; 6.9) | (5; 6.5) | (5; 7.1) |
| | 等候診療時間(分; 中位數、平均數) | (10; 18.1) | (10; 18.6) | (15; 20.7) | (10; 18.9) | (10; 19.0) |
| | 向院方表達不滿且得到妥善處理與回覆 | - | - | - 註4 | 81.4 | 65.0 |
| | 可近性 | 是否容易預約到(或看到)想看的醫師 | - | - | 86.2 (97.2) | 84.8 (97.9) |
| 對就醫單程交通時間接受程度 | | 93.9 (99.1) | 94.5 (97.9) | 95.1 (98.6) | 93.6 (98.9) | 92.6 (99.1) |
| 就醫單程交通時間(分; 中位數、平均數) | | (10; 13.0) | (10; 13.6) | (10; 13.1) | (10; 12.6) | (10; 12.4) |
| 因西醫診所例假日休診而造成就醫不便(有) | | 18.1 | 59.5 | 42.8 | 43.8 | 41.7 |
| 有就醫醫療問題時, 知道諮詢及申訴管道的比例 | | 13.1 | 12.8 | 12.4 | 13.6 | 15.9 |
| 付費情形 | 對就醫費用的看法(便宜與否) | 9.0 (76.3) | 18.1 (71.3) | 14.5 (72.7) | 11.8 (75.2) | 11.5 (73.6) |
| | 平均每次就醫費用(元; 中位數、平均數) | - | - | (150; 148) | (150; 149) | (150; 148) |
| | 除掛號費與部分負擔, 有無自付其他費用(有) | 13.8 | 13.9 | 10.5 | 12.2 | 12.1 |
| | 自付其他費用理由-健保不給付(或補健保給付差額) ^{註5} | 43.8 (67.6) | 73.4 (48.8) | 79.3 (37.3) | 77.8 (30.1) | 60.4 (68.6) |

註：1. 百分比係指「非常滿意(或很認真或完全沒問題或非常容易或很便宜)」加上「滿意(或認真或可以接受或容易或便宜)」占所有表示意見者百分比。括弧中百分比係加上回答「普通(或還好可以接受)」者。本表數值已扣除未表示意見, 包括未回答及勾選不知道或沒有意見。
 2. 滿意度調查之抽樣母體及方法, 自94.12起改以台灣地區各縣市住宅電話號碼簿作為抽樣清冊, 電話隨機抽樣, 針對訪問當時最近3個月有相關就醫經驗的病患進行訪問。
 3. 原調查「醫師對病人的尊重與回應問題及醫護人員服務態度的滿意度」, 於95.12改為「對診所服務態度的滿意度」。
 4. 向院方表達不滿且得到妥善處理與回覆: 95.12僅一人向院方反映, 但未獲處理。
 5. 自付其他費用理由: 本項為複選題, 括弧內數字指補健保給付差額者。目前公告實施差額給付項目有「塗藥血管支架差額負擔」(95.12.01)、「特殊功能人工水晶體差額負擔」(96.10.01)。

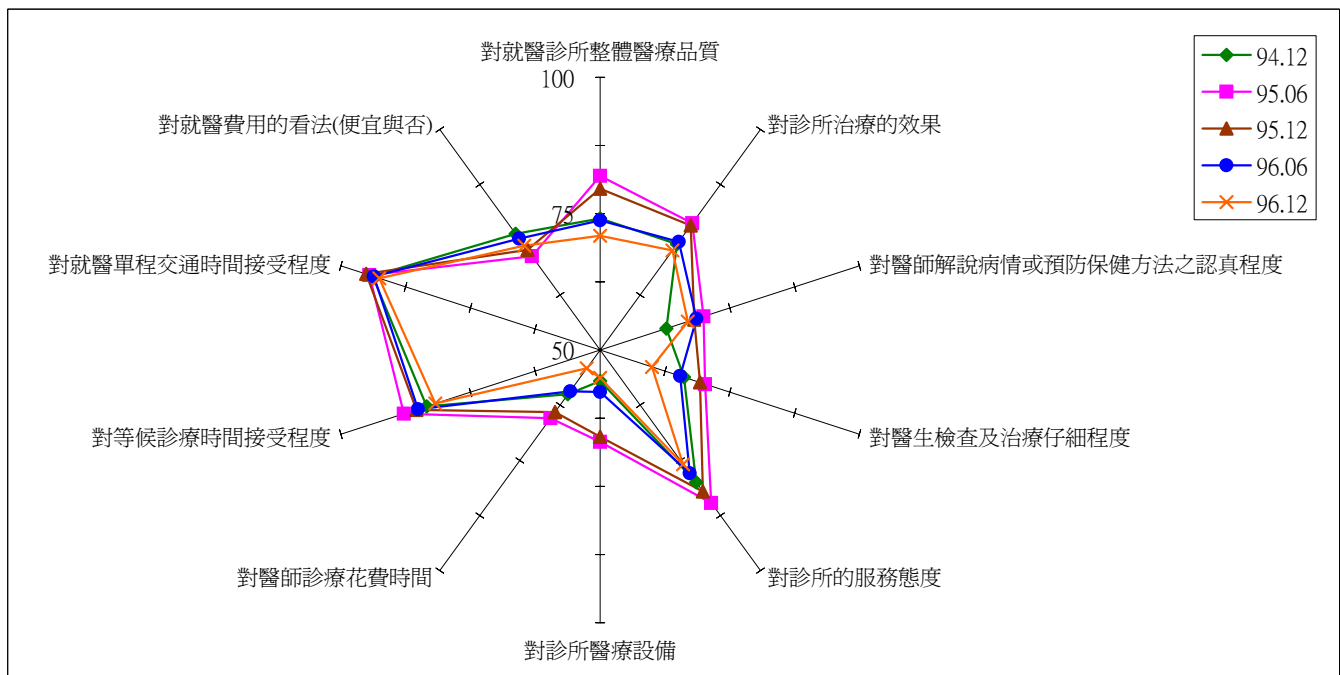

七、專案計畫

| 項 目 | | 年(期間) | | | | | |
|----------------|-------------|------------|--------|---------|---------|---------|---------|
| | | 90.7~91.12 | 92 | 93 | 94 | 95 | 96 |
| 醫療資源缺乏地區服務獎勵專案 | 預算數(百萬元) | 226.1 | 150.2 | 231.5 | 100.0 | 100.0 | 100.0 |
| | 預算執行數(百萬元) | 9.6 | 48.8 | 83.4 | 122.4 | 94.0 | 49.5 |
| | 預算執行率 | 4.23% | 32.48% | 36.03% | 122.42% | 94.03% | 49.48% |
| 巡迴醫療 | 目標數-(計畫數) | 20 | 20 | 70 | 40 | 60 | ... |
| | - (總服務時數) | ... | ... | ... | ... | ... | 10,500 |
| | - (總服務人次) | ... | ... | ... | ... | ... | 30,000 |
| | 目標執行數-(計畫數) | 53 | 89 | 105 | 90 | 136 | ... |
| | - (總服務時數) | ... | ... | ... | ... | ... | 22,074 |
| | - (總服務人次) | ... | ... | ... | ... | ... | 294,697 |
| | 目標達成率-(計畫數) | 265.0% | 445.0% | 150.0% | 225.0% | 226.7% | ... |
| | - (總服務時數) | ... | ... | ... | ... | ... | 210.2% |
| - (總服務人次) | ... | ... | ... | ... | ... | 982.3% | |
| | 服務量(門診人次) | ... | 69,389 | 138,510 | 179,357 | 154,061 | 294,697 |
| 新開業 | 目標數(診所家數) | 5 | 5 | 3 | 3 | 3 | ... |
| | 目標執行數(診所家數) | 3 | 5 | 9 | 8 | 3 | 5 |
| | 目標達成率 | 60.0% | 100.0% | 300.0% | 266.7% | 100.0% | ... |
| | 服務量(門診人次) | ... | ... | ... | ... | 10,179 | 37,141 |
| 家庭醫師整合照護計畫 | 預算數(百萬元) | ... | ... | 609.9 | 770.0 | 880.0 | 880.0 |
| | 預算執行數(百萬元) | ... | ... | 472.6 | 561.6 | 733.5 | 572.5 |
| | 預算執行率 | ... | ... | 77.50% | 72.93% | 83.35% | 65.06% |
| | 目標社區醫療群數 | ... | ... | 200 | 220 | 300 | 300 |
| | 執行社區醫療群數 | ... | ... | 269 | 258 | 303 | 305 |
| | 目標達成率 | ... | ... | 134.50% | 117.27% | 101.00% | 101.67% |
| B、C型肝炎防治計畫 | 預算數(百萬元) | ... | ... | 81.3 | 50.0 | 10.0 | 72.0 |
| | 預算執行數(百萬元) | ... | ... | 0.8 | 2.6 | 5.7 | 6.0 |
| | 預算執行率 | ... | ... | 0.99% | 5.13% | 56.88% | 8.33% |
| | 目標社區醫療群數 | ... | ... | 21 | 23 | 30 | 28 |
| | 執行社區醫療群數 | ... | ... | 24 | 49 | 51 | 39 |
| | 目標達成率 | ... | ... | 13 | 16 | 21 | 44 |

資料來源：除92年-95年醫療資源改善方案資料來源為中華民國醫師公會全國聯合會，餘為中央健康保險局。

註：1. 醫療資源缺乏地區服務獎勵專案，93年預算數含92年同項專款未支用留用之101,390,825元；94年不足22,418,015元，自93年度西醫基層總額資源缺乏地區服務方案專款餘額支付(費協會第98次委員會議決議)。

2. 92-94年醫療資源缺乏地區服務獎勵專案之服務量無法區分巡迴醫療及新開業人數。

--醫療給付改善方案

| 方案別 | | 年 | | | | | |
|-----|-----|-------|--------|--------|---------|---------|---------|
| | | 91 | 92 | 93 | 94 | 95 | 96 |
| 糖尿病 | 個案數 | 4,523 | 11,856 | 22,909 | 43,897 | 54,717 | 54,410 |
| | 照護率 | 2.24% | 5.18% | 8.77% | 14.84% | 16.55% | 14.56% |
| 氣喘 | 個案數 | 2,296 | 13,372 | 73,269 | 150,778 | 159,302 | 114,610 |
| | 照護率 | 1.45% | 7.02% | 28.35% | 44.50% | 46.43% | 48.12% |
| 結核病 | 個案數 | 7 | 70 | 737 | 1,170 | 1,004 | 557 |
| | 照護率 | ... | ... | 78.20% | 84.00% | 66.90% | 96.96% |
| 高血壓 | 個案數 | ... | ... | ... | ... | 98,960 | 98,305 |
| | 照護率 | ... | ... | ... | ... | 9.31% | 8.89% |

資料來源：中央健康保險局。

註：1. 個案數：當年度各項方案申報之ID歸戶人數。

2. 照護率計算方式為，分子 = 個案數，各項方案之分母如下：

(1) 糖尿病：當年度主診斷為250，但門診排除單次且無住院或開藥天數小於28天且無住院者之ID歸戶人數。

(2) 氣喘：當年度主診斷為493之ID歸戶人數。

(3) 結核病：當年度疾病管制局通報確診人數。

(4) 高血壓：當年度主診斷401-404之ID歸戶人數

八、分局別比較

(一) 門診總就診人次(件數)

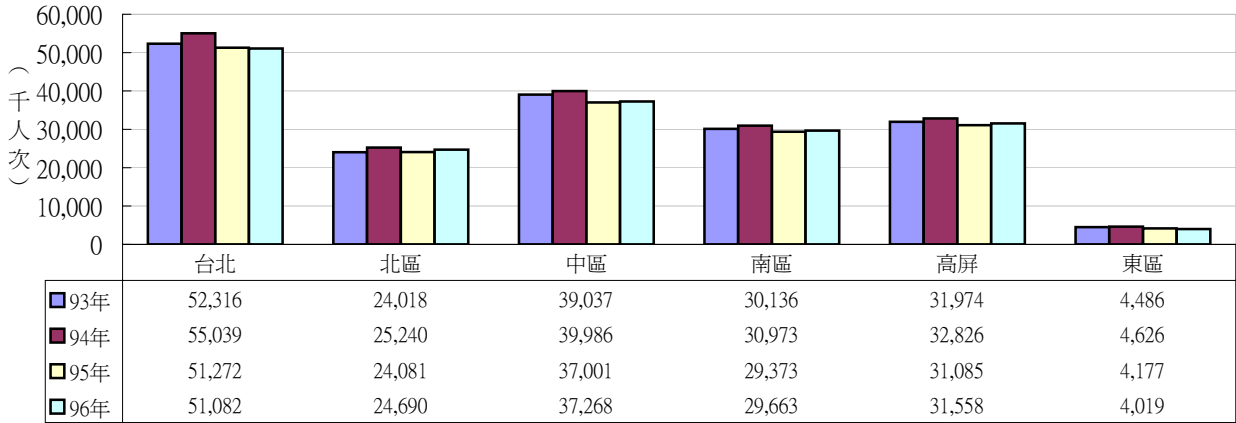

(二) 門診總醫費用點數

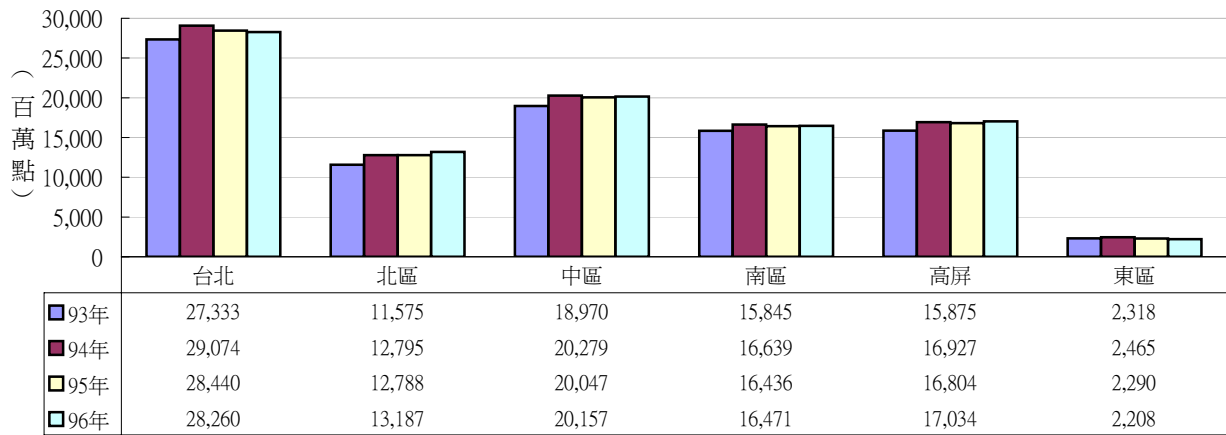

(三) 門診就醫人數及其成長率

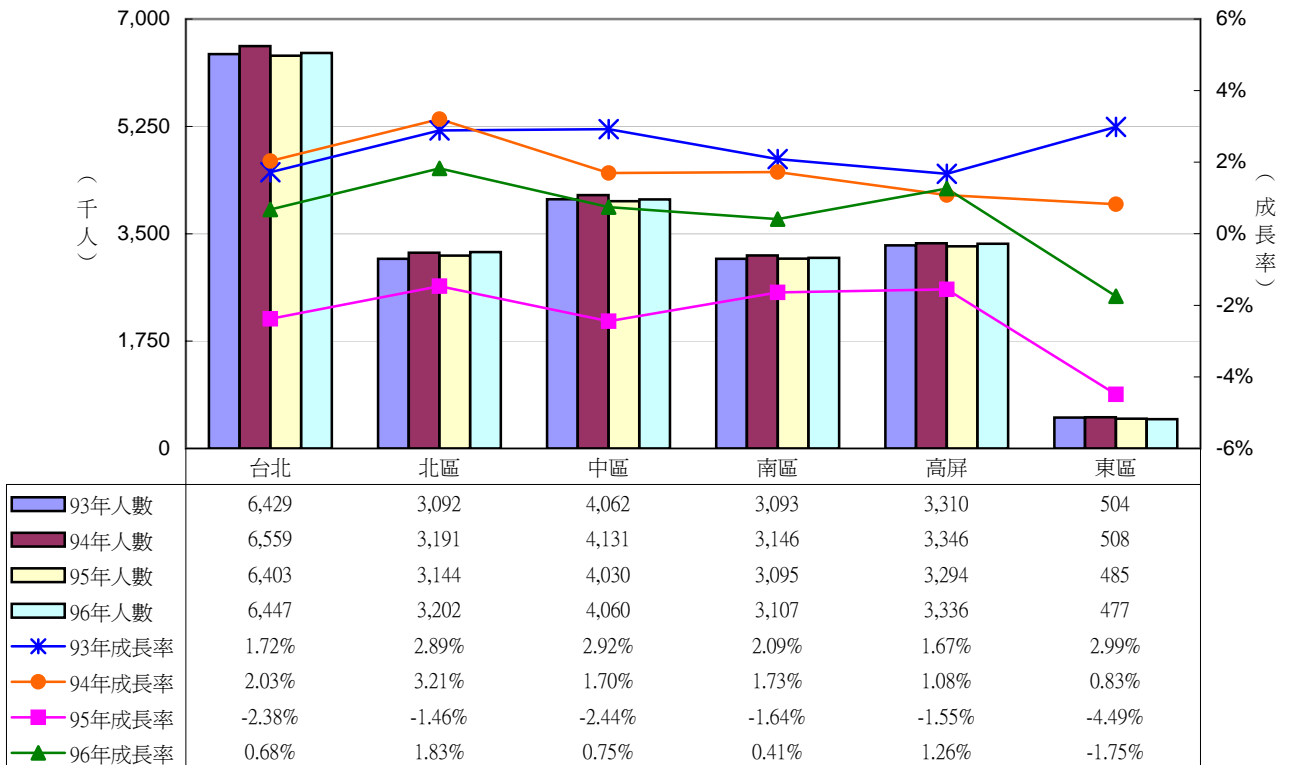

八、分局別比較(續1)

(四) 門診就醫率

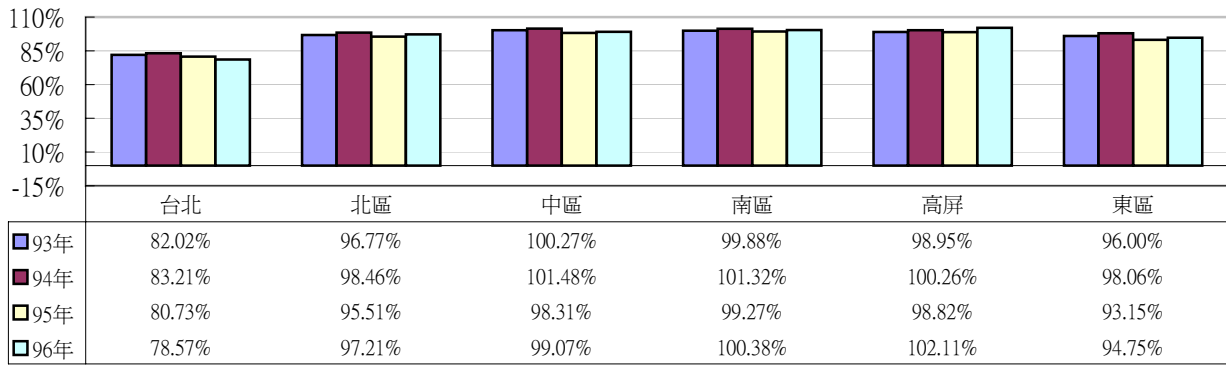

註：就醫率之計算方式，分子為就醫分局別之就醫人數，分母為投保分局別之保險對象人數，故因跨區就醫之影響而致有就醫率超過100%之情形。

(五) 平均每人門診就醫次數及成長率

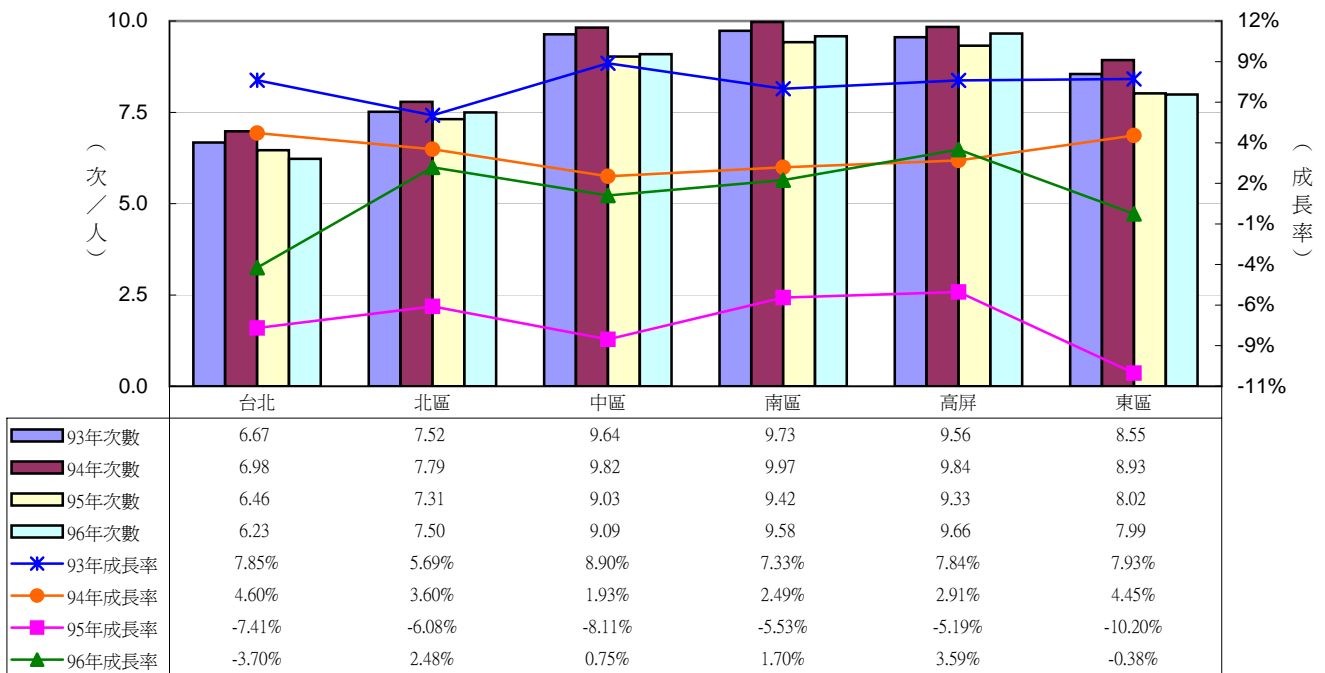

(六) 平均每人門診就醫費用點數

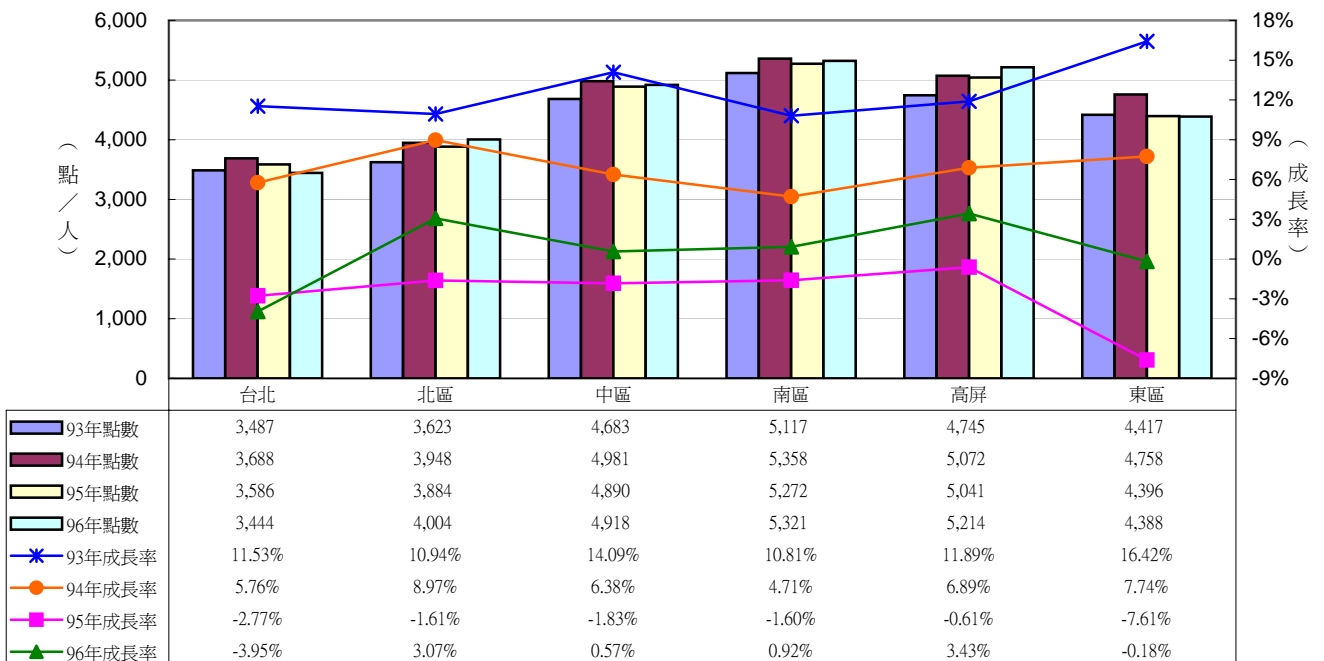

八、分局別比較(續2)

(七) 就醫者平均每人門診就醫次數及成長率

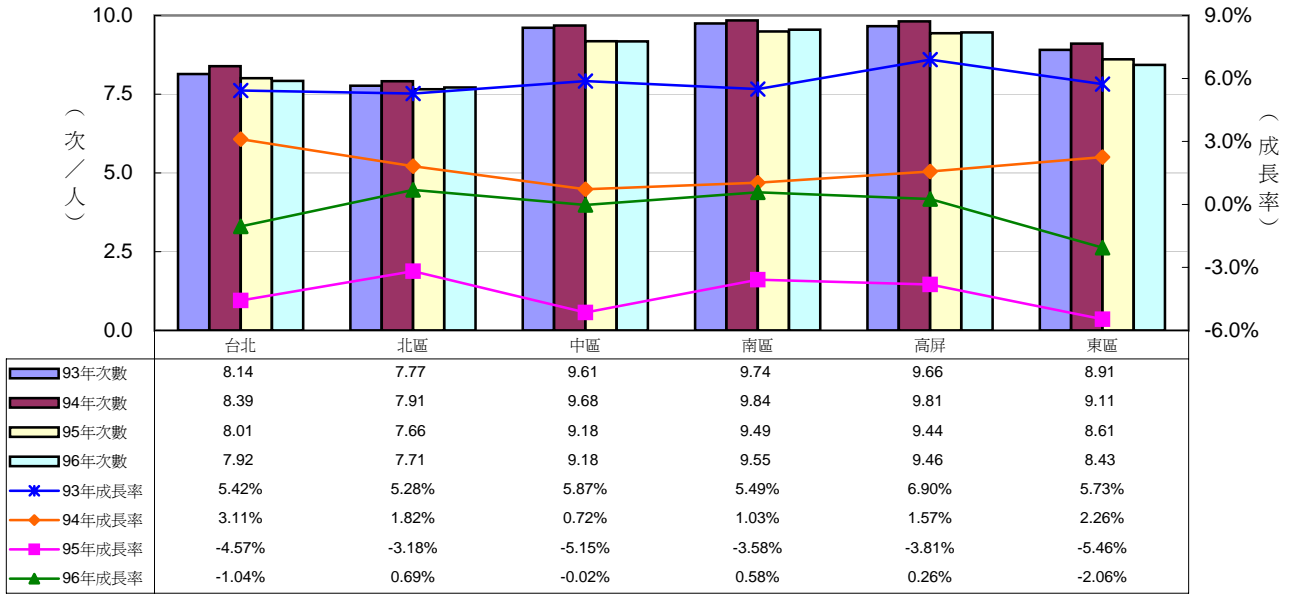

(八) 就醫者平均每人門診就醫費用點數

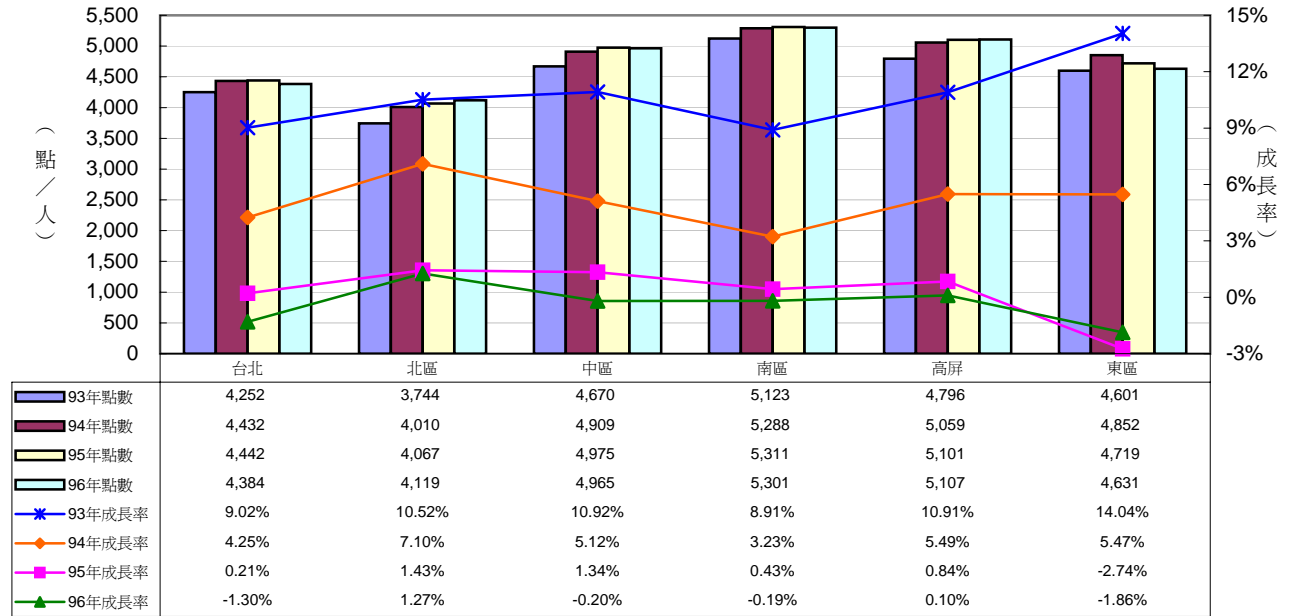

(九) 平均每人門診藥費及成長率

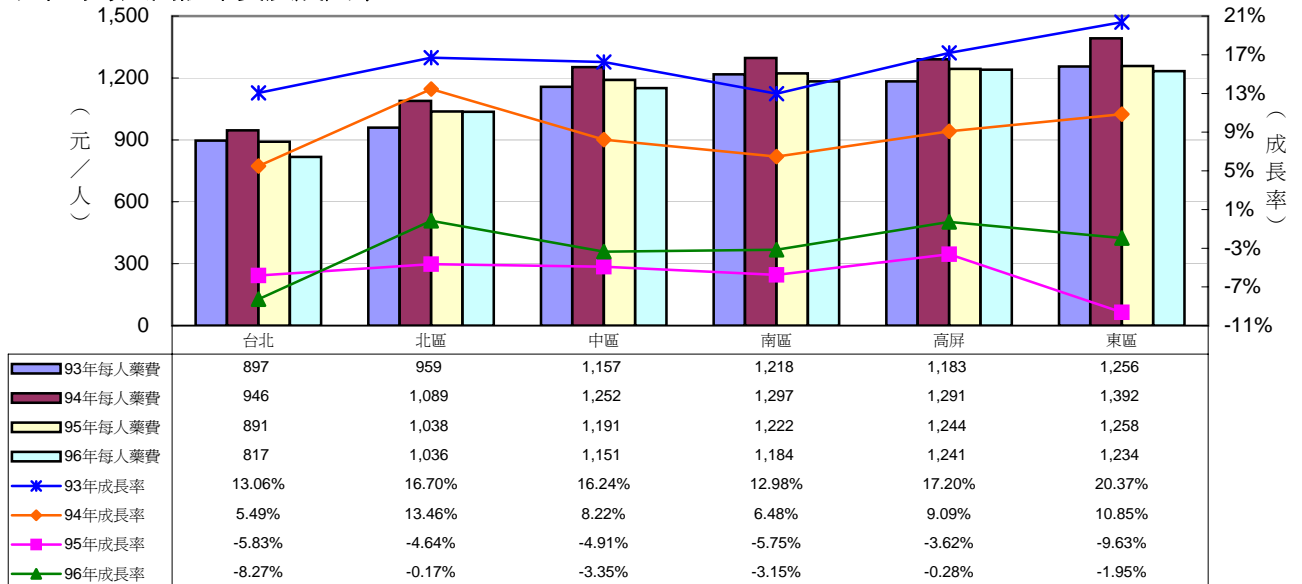

八、分局別比較(續3)

(十) 平均每醫師每月申報門診費用點數

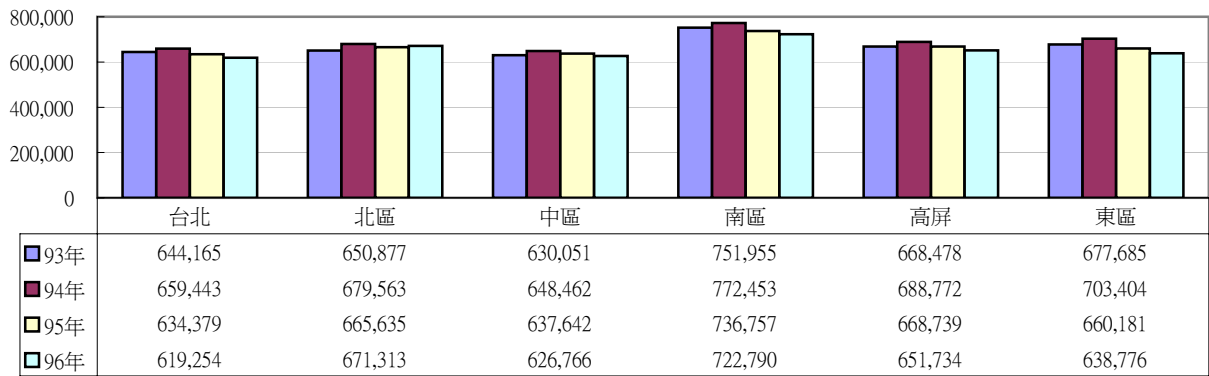

(十一) 特約西醫診所醫師數及成長率

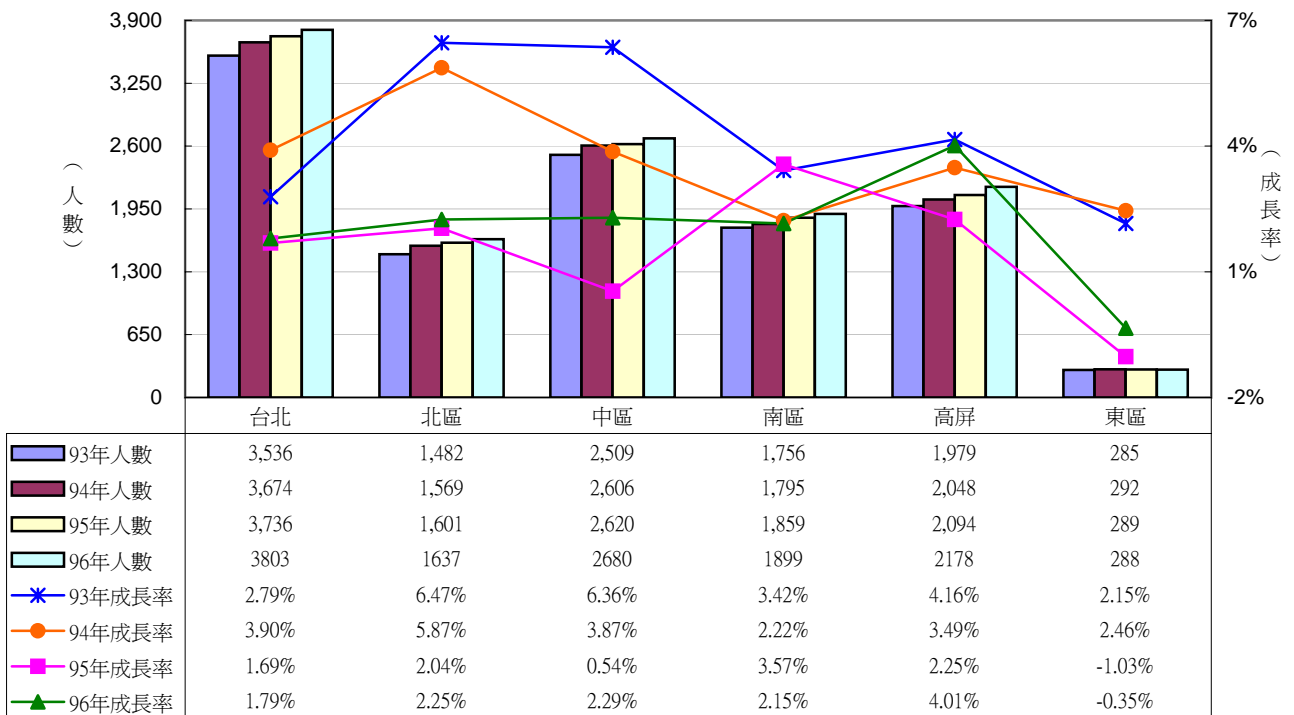

(十二) 每萬人口西醫診所醫師數

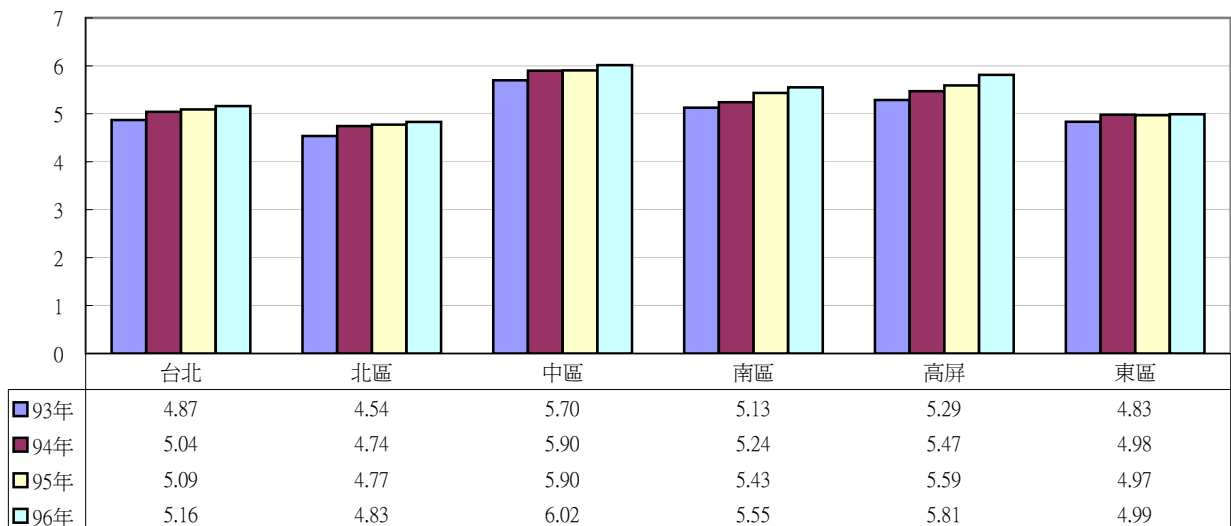

柒、醫院總額支付制度

一、醫療利用概況(一)

| 年(季) 項 目 | 93 | | 94 | | 95 | | 96 | | 96Q1 | | 96Q2 | | 96Q3 | | 96Q4 | |
|----------------|---------|--------|---------|--------|---------|--------|---------|-------|--------|--------|--------|--------|--------|--------|--------|--------|
| | 值 | 成長率 | 值 | 成長率 | 值 | 成長率 | 值 | 成長率 | 值 | 成長率 | 值 | 成長率 | 值 | 成長率 | 值 | 成長率 |
| 總件數(千件) | | | | | | | | | | | | | | | | |
| -- 門診 | 97,532 | 9.8% | 93,067 | -4.6% | 90,055 | -3.2% | 93,571 | 3.9% | 22,526 | 3.7% | 23,631 | 4.8% | 23,325 | 2.8% | 24,089 | 4.3% |
| -- 住院 | 2,909 | 10.5% | 2,884 | -0.9% | 2,818 | -2.3% | 2,881 | 2.2% | 699 | 2.5% | 722 | 2.2% | 730 | 1.8% | 730 | 2.4% |
| 總費用點數(百萬點) | 292,391 | 16.1% | 299,250 | 2.3% | 303,724 | 1.5% | 318,178 | 4.8% | 76,158 | 4.6% | 80,177 | 4.7% | 80,230 | 4.0% | 81,612 | 5.8% |
| -- 門診 | 147,808 | 13.1% | 149,218 | 1.0% | 154,363 | 3.4% | 163,768 | 6.1% | 39,092 | 5.9% | 41,258 | 6.5% | 41,329 | 4.8% | 42,089 | 7.1% |
| -- 住院 | 144,584 | 19.4% | 150,033 | 3.8% | 149,361 | -0.4% | 154,410 | 3.4% | 37,067 | 3.2% | 38,919 | 2.9% | 38,902 | 3.1% | 39,523 | 4.3% |
| 就醫人數(千人) | | | | | | | | | | | | | | | | |
| -- 門診 | 13,078 | 3.6% | 12,582 | -3.8% | 12,112 | -3.7% | 12,251 | 1.1% | 6,697 | 2.6% | 6,805 | 3.0% | 6,761 | 2.4% | 6,812 | 1.7% |
| -- 住院 | 1,804 | 7.0% | 1,775 | -1.6% | 1,716 | -3.3% | 1,737 | 1.2% | 540 | 1.8% | 555 | 1.5% | 562 | 1.3% | 560 | 1.3% |
| 平均每件就醫費用點數 | | | | | | | | | | | | | | | | |
| -- 門診 | 1,515 | 3.0% | 1,603 | 5.8% | 1,714 | 6.9% | 1,750 | 2.1% | 1,735 | 2.1% | 1,746 | 1.7% | 1,772 | 1.9% | 1,747 | 2.7% |
| -- 住院 | 49,701 | 8.1% | 52,031 | 4.7% | 53,002 | 1.9% | 53,596 | 1.1% | 53,056 | 0.7% | 53,876 | 0.6% | 53,283 | 1.2% | 54,149 | 1.9% |
| 平均每人就醫次數 | | | | | | | | | | | | | | | | |
| -- 門診 | 4.42 | 9.4% | 4.20 | -5.0% | 4.04 | -3.8% | 4.17 | 3.1% | 1.01 | 2.9% | 1.05 | 4.1% | 1.04 | 2.1% | 1.07 | 3.4% |
| -- 住院 | 0.13 | 10.1% | 0.13 | -1.3% | 0.13 | -2.9% | 0.13 | 1.5% | 0.03 | 1.7% | 0.03 | 1.6% | 0.03 | 1.1% | 0.03 | 1.5% |
| 平均每人就醫費用點數 | 13,260 | 15.7% | 13,507 | 1.9% | 13,623 | 0.9% | 14,165 | 4.0% | 3,403 | 3.8% | 3,576 | 4.1% | 3,572 | 3.2% | 3,614 | 4.9% |
| -- 門診 | 6,703 | 12.7% | 6,735 | 0.5% | 6,924 | 2.8% | 7,291 | 5.3% | 1,746 | 5.1% | 1,840 | 5.9% | 1,840 | 4.0% | 1,864 | 6.2% |
| -- 住院 | 6,557 | 19.0% | 6,772 | 3.3% | 6,699 | -1.1% | 6,874 | 2.6% | 1,656 | 2.5% | 1,736 | 2.2% | 1,732 | 2.3% | 1,750 | 3.4% |
| 就醫者平均每人就醫次數 | | | | | | | | | | | | | | | | |
| -- 門診 | 7.46 | 6.0% | 7.40 | -0.8% | 7.44 | 0.5% | 7.64 | 2.7% | 3.36 | 1.1% | 3.47 | 1.7% | 3.45 | 0.4% | 3.54 | 2.6% |
| -- 住院 | 1.61 | 3.3% | 1.62 | 0.8% | 1.64 | 1.1% | 1.66 | 1.0% | 1.29 | 0.7% | 1.30 | 0.7% | 1.30 | 0.5% | 1.30 | 1.0% |
| 就醫者平均每人就醫費用點數 | | | | | | | | | | | | | | | | |
| -- 門診 | 11,302 | 9.1% | 11,860 | 4.9% | 12,745 | 7.5% | 13,368 | 4.9% | 5,837 | 3.2% | 6,063 | 3.4% | 6,113 | 2.3% | 6,179 | 5.4% |
| -- 住院 | 80,128 | 11.7% | 84,533 | 5.5% | 87,044 | 3.0% | 88,888 | 2.1% | 68,646 | 1.4% | 70,152 | 1.3% | 69,171 | 1.7% | 70,580 | 2.9% |
| 平均每件住院日 | 9.87 | 0.4% | 10.03 | 1.6% | 10.09 | 0.7% | 10.18 | 0.9% | 10.06 | 0.7% | 10.27 | 0.5% | 10.18 | 1.3% | 10.22 | 1.0% |
| 平均每住院日費用點數 | 5,036 | 7.7% | 5,189 | 3.0% | 5,251 | 1.2% | 5,264 | 0.3% | 5,276 | 0.0% | 5,245 | 0.1% | 5,235 | -0.1% | 5,300 | 0.9% |
| 門診案件別件數(千件) | | | | | | | | | | | | | | | | |
| -- 一般案件 | 148 | -43.9% | 108 | -27.3% | 272 | 152.1% | 495 | 82.0% | 115 | 339.1% | 126 | 407.2% | 122 | 12.8% | 132 | 17.3% |
| -- 急診 | 5,876 | 11.9% | 5,962 | 1.5% | 5,697 | -4.4% | 5,821 | 2.2% | 1,563 | 6.1% | 1,428 | 3.5% | 1,463 | 6.3% | 1,367 | -6.8% |
| -- 門診手術 | 525 | 11.6% | 511 | -2.8% | 496 | -2.8% | 521 | 5.0% | 121 | 1.9% | 131 | 4.4% | 135 | 5.0% | 133 | 8.5% |
| -- 論病例計酬 | 110 | 2.5% | 107 | -2.3% | 108 | 1.3% | 113 | 4.0% | 23 | 1.0% | 29 | 3.0% | 30 | 1.0% | 31 | 10.8% |
| -- 慢性病 | 37,427 | 7.6% | 35,904 | -4.1% | 34,969 | -2.6% | 35,060 | 0.3% | 8,577 | -1.0% | 8,861 | -0.4% | 8,662 | -0.2% | 8,959 | 2.7% |
| -- 慢性病連續處方箋 | 5,125 | 58.7% | 6,303 | 23.0% | 7,538 | 19.6% | 8,843 | 17.3% | 2,097 | 19.4% | 2,181 | 19.6% | 2,230 | 15.2% | 2,335 | 15.4% |
| -- 成人預防保健 | 845 | 1.9% | 742 | -12.2% | 726 | -2.1% | 800 | 10.1% | 154 | 12.3% | 276 | 15.7% | 214 | 7.4% | 156 | 3.0% |
| -- 兒童預防保健 | 326 | -0.2% | 399 | 22.3% | 416 | 4.3% | 421 | 1.3% | 105 | 6.3% | 116 | 2.9% | 98 | -4.2% | 101 | 0.0% |
| -- 其他專案 | 43,084 | 7.6% | 38,855 | -9.8% | 35,929 | -7.5% | 37,383 | 4.0% | 8,909 | 4.1% | 9,427 | 5.5% | 9,393 | 2.0% | 9,654 | 4.7% |
| 門診案件別費用點數(百萬點) | | | | | | | | | | | | | | | | |
| -- 一般案件 | 47 | -44.9% | 34 | -28.8% | 57 | 69.3% | 66 | 16.7% | 18 | 118.1% | 19 | 142.2% | 16 | -23.1% | 14 | -32.7% |
| -- 急診 | 11,125 | 12.1% | 12,555 | 12.9% | 12,766 | 1.7% | 13,708 | 7.4% | 3,474 | 11.0% | 3,392 | 8.1% | 3,504 | 10.2% | 3,338 | 0.7% |
| -- 門診手術 | 3,081 | 21.7% | 3,371 | 9.4% | 3,438 | 2.0% | 3,664 | 6.6% | 847 | 3.2% | 927 | 7.7% | 960 | 7.0% | 931 | 8.3% |
| -- 論病例計酬 | 2,853 | -0.1% | 2,753 | -3.5% | 2,796 | 1.5% | 2,911 | 4.1% | 600 | 0.9% | 739 | 3.3% | 787 | 1.8% | 784 | 10.1% |
| -- 慢性病 | 63,791 | 8.4% | 61,569 | -3.5% | 62,647 | 1.8% | 62,989 | 0.5% | 15,380 | -0.7% | 15,946 | -0.4% | 15,657 | 0.0% | 16,005 | 3.3% |
| -- 慢性病連續處方箋 | 7,502 | 66.3% | 8,921 | 18.9% | 10,499 | 17.7% | 11,855 | 12.9% | 2,820 | 15.1% | 2,982 | 15.7% | 3,005 | 9.7% | 3,048 | 11.6% |
| -- 成人預防保健 | 334 | -0.8% | 291 | -12.9% | 280 | -3.5% | 299 | 6.8% | 58 | 7.0% | 106 | 11.8% | 78 | 4.6% | 57 | 1.1% |
| -- 兒童預防保健 | 85 | 6.5% | 104 | 22.2% | 109 | 5.1% | 111 | 1.7% | 28 | 6.7% | 31 | 3.9% | 26 | -3.7% | 27 | 0.1% |
| -- 其他專案 | 36,837 | 14.9% | 35,517 | -3.6% | 36,452 | 2.6% | 40,120 | 10.1% | 9,229 | 11.1% | 10,105 | 12.7% | 10,205 | 6.3% | 10,580 | 10.5% |
| 平均每件藥費(門診) | 611 | 4.4% | 640 | 4.7% | 697 | 8.9% | 709 | 1.7% | 710 | 2.0% | 706 | 1.4% | 713 | 0.7% | 706 | 2.7% |
| 平均每件藥費(住院) | 7,245 | 9.2% | 7,586 | 4.7% | 7,791 | 2.7% | 7,485 | -3.9% | 7,624 | -2.0% | 7,566 | -5.6% | 7,421 | -4.6% | 7,337 | -3.4% |
| 平均每日住院藥費 | 734 | 8.8% | 756 | 3.0% | 772 | 2.0% | 735 | -4.7% | 758 | -2.6% | 737 | -6.0% | 729 | -5.8% | 718 | -4.4% |

資料來源：中央健康保險局倉儲資料。

- 註：1. 除總費用點數與門診藥費外，均不含交付機構(包括特約藥局、醫事檢驗所、醫事放射所及物理治療所)申報資料。總費用點數含交付機構；門診藥費含特約藥局。
 2. 一般案件：指採日劑藥費申報者，惟慢性病不得以一般案件申報；其他專案：指非屬一般案件、預防保健、急診、門診手術、門診論病例計酬、慢性病、慢性病連續處方箋、洗腎、結核病等，或同時診治急性與慢性病者。
 3. 平均每人次數/費用點數/用藥日數之計算，分母各季採季中(2、5、8、11月)保險對象人數、各年採四季季中均數。
 4. 就醫者平均每人就醫次數/費用點數之計算，分母採依就醫分局歸戶後的就醫人數。
 5. 成人預防保健自92年起改全年辦理；兒童預防保健次數自93.7由6次增為10次。
 6. 92年4-6月間發生SARS疫情，影響次(93)年的醫療利用與成長率。

二、醫療利用概況(二)

| 年(季) 項 目 | 93 | | 94 | | 95 | | 96 | | 96Q1 | | 96Q2 | | 96Q3 | | 96Q4 | |
|--------------------------|--------|-------|--------|-------|--------|-------|--------|-------|--------|-------|--------|-------|--------|-------|--------|-------|
| | 值 | 占率 | 值 | 占率 | 值 | 占率 | 值 | 占率 | 值 | 占率 | 值 | 占率 | 值 | 占率 | 值 | 占率 |
| 門診分項費用(百萬點) | | | | | | | | | | | | | | | | |
| -- 診察費 | 20,234 | 13.7% | 19,866 | 13.3% | 19,113 | 12.4% | 19,587 | 12.0% | 4,801 | 12.3% | 4,895 | 11.9% | 4,902 | 11.9% | 4,990 | 11.9% |
| -- 診療費 | 63,792 | 43.2% | 65,848 | 44.1% | 68,453 | 44.4% | 73,687 | 45.0% | 17,286 | 44.2% | 18,632 | 45.2% | 18,766 | 45.4% | 19,003 | 45.1% |
| -- 藥費 | 59,617 | 40.3% | 59,565 | 39.9% | 62,756 | 40.7% | 66,301 | 40.5% | 15,988 | 40.9% | 16,677 | 40.4% | 16,623 | 40.2% | 17,014 | 40.4% |
| -- 藥事服務費 | 4,160 | 2.8% | 4,046 | 2.7% | 3,972 | 2.6% | 4,195 | 2.6% | 1,020 | 2.6% | 1,049 | 2.5% | 1,043 | 2.5% | 1,082 | 2.6% |
| 住院分項費用(百萬點) | | | | | | | | | | | | | | | | |
| -- 診察費 | 8,501 | 6.0% | 8,609 | 5.9% | 8,430 | 5.8% | 8,678 | 5.7% | 2,088 | 5.8% | 2,190 | 5.7% | 2,186 | 5.7% | 2,214 | 5.7% |
| -- 藥費 | 21,077 | 14.8% | 21,874 | 14.9% | 21,842 | 15.0% | 21,565 | 14.3% | 5,326 | 14.7% | 5,466 | 14.3% | 5,418 | 14.2% | 5,356 | 13.9% |
| -- 藥事服務費 | 2,024 | 1.4% | 2,069 | 1.4% | 2,050 | 1.4% | 2,108 | 1.4% | 503 | 1.4% | 532 | 1.4% | 533 | 1.4% | 539 | 1.4% |
| -- 病房費 | 36,388 | 25.6% | 37,052 | 25.2% | 36,544 | 25.0% | 37,751 | 25.0% | 9,167 | 25.3% | 9,495 | 24.9% | 9,482 | 24.9% | 9,607 | 24.9% |
| -- 檢查費 | 11,741 | 8.3% | 12,287 | 8.3% | 12,182 | 8.3% | 12,748 | 8.4% | 3,067 | 8.5% | 3,202 | 8.4% | 3,186 | 8.4% | 3,294 | 8.5% |
| -- 放射線診療費 | 7,172 | 5.0% | 7,435 | 5.1% | 7,603 | 5.2% | 8,087 | 5.4% | 1,913 | 5.3% | 2,027 | 5.3% | 2,018 | 5.3% | 2,129 | 5.5% |
| -- 治療處置費 | 16,345 | 11.5% | 17,119 | 11.6% | 16,229 | 11.1% | 16,884 | 11.2% | 4,173 | 11.5% | 4,266 | 11.2% | 4,204 | 11.0% | 4,241 | 11.0% |
| -- 手術費 | 15,151 | 10.7% | 15,869 | 10.8% | 16,216 | 11.1% | 16,751 | 11.1% | 3,835 | 10.6% | 4,213 | 11.1% | 4,323 | 11.3% | 4,381 | 11.3% |
| -- 復健治療費 | 911 | 0.6% | 900 | 0.6% | 907 | 0.6% | 946 | 0.6% | 213 | 0.6% | 246 | 0.6% | 240 | 0.6% | 247 | 0.6% |
| -- 血液血漿費 | 2,404 | 1.7% | 2,414 | 1.6% | 2,370 | 1.6% | 2,568 | 1.7% | 626 | 1.7% | 646 | 1.7% | 641 | 1.7% | 656 | 1.7% |
| -- 血液透析費 | 1,459 | 1.0% | 1,534 | 1.0% | 1,526 | 1.0% | 1,646 | 1.1% | 411 | 1.1% | 429 | 1.1% | 402 | 1.1% | 404 | 1.0% |
| -- 麻醉費 | 5,390 | 3.8% | 5,409 | 3.7% | 5,429 | 3.7% | 5,563 | 3.7% | 1,275 | 3.5% | 1,402 | 3.7% | 1,450 | 3.8% | 1,436 | 3.7% |
| -- 特殊材料費 | 9,040 | 6.4% | 9,639 | 6.6% | 9,924 | 6.8% | 10,872 | 7.2% | 2,478 | 6.8% | 2,750 | 7.2% | 2,762 | 7.3% | 2,881 | 7.5% |
| -- 精神科治療費 | 1,439 | 1.0% | 1,734 | 1.2% | 1,700 | 1.2% | 1,711 | 1.1% | 404 | 1.1% | 439 | 1.2% | 437 | 1.1% | 431 | 1.1% |
| -- 注射技術費 | 897 | 0.6% | 910 | 0.6% | 899 | 0.6% | 893 | 0.6% | 221 | 0.6% | 223 | 0.6% | 222 | 0.6% | 227 | 0.6% |
| -- 管灌膳食費 | 2,179 | 1.5% | 2,297 | 1.6% | 2,248 | 1.5% | 2,353 | 1.6% | 583 | 1.6% | 594 | 1.6% | 586 | 1.5% | 591 | 1.5% |
| 部分負擔(百萬點)及其占 總費用點數百分比 | 18,369 | 6.3% | 19,092 | 6.4% | 20,097 | 6.6% | 20,528 | 6.5% | 1,584 | 2.1% | 1,678 | 2.1% | 1,681 | 2.1% | 1,688 | 2.1% |
| -- 門診 | 12,092 | 8.2% | 12,663 | 8.5% | 13,739 | 8.9% | 13,898 | 8.5% | 3,430 | 8.8% | 3,536 | 8.6% | 3,447 | 8.3% | 3,484 | 8.3% |
| -- 住院 | 6,277 | 4.3% | 6,429 | 4.3% | 6,359 | 4.3% | 6,631 | 4.3% | 1,584 | 4.3% | 1,678 | 4.3% | 1,681 | 4.3% | 1,688 | 4.3% |
| 就醫人數(千人)及 就醫率 | | | | | | | | | | | | | | | | |
| -- 門診 | 13,078 | 59.3% | 12,582 | 56.8% | 12,112 | 54.3% | 12,251 | 54.5% | 6,697 | 29.9% | 6,805 | 30.4% | 6,761 | 30.1% | 6,812 | 30.2% |
| -- 住院 | 1,805 | 8.19% | 1,775 | 8.01% | 1,716 | 7.70% | 1,737 | 7.73% | 540 | 2.41% | 555 | 2.47% | 562 | 2.50% | 560 | 2.48% |

資料來源：中央健康保險局倉儲資料。

註：門診分項費用點數含特約藥局申報點數，部分負擔含交付機構(包括特約藥局、醫事檢驗所、醫事放射所及物理治療所)申報點數。

三、醫療利用概況(三) -- 96年醫院門診跨區就醫分布情形

--96年第1季

| 投保分局 | 就醫分局 | | | | | | | 流出比率 | 流入比率 |
|----------|--------------|--------------|--------------|--------------|--------------|--------------|--------|-------|-------|
| | 台北分局 | 北區分局 | 中區分局 | 南區分局 | 高屏分局 | 東區分局 | 小計 | | |
| 台北分局 | 82.3% | 9.5% | 3.1% | 1.9% | 2.5% | 0.7% | 100.0% | 17.7% | 12.7% |
| 北區分局 | 18.1% | 73.3% | 5.5% | 1.4% | 1.3% | 0.4% | 100.0% | 26.7% | 32.9% |
| 中區分局 | 4.3% | 2.1% | 90.2% | 2.1% | 1.0% | 0.2% | 100.0% | 9.8% | 15.3% |
| 南區分局 | 6.2% | 2.3% | 5.7% | 80.7% | 4.9% | 0.2% | 100.0% | 19.3% | 14.7% |
| 高屏分局 | 2.7% | 0.9% | 1.4% | 4.4% | 90.3% | 0.3% | 100.0% | 9.7% | 13.2% |
| 東區分局 | 7.9% | 3.1% | 2.1% | 1.0% | 2.7% | 83.2% | 100.0% | 16.8% | 15.5% |
| 就醫分局點數占率 | 35.6% | 13.7% | 19.2% | 13.2% | 15.6% | 2.7% | 100.0% | | |

--96年第2季

| 投保分局 | 就醫分局 | | | | | | | 流出比率 | 流入比率 |
|----------|--------------|--------------|--------------|--------------|--------------|--------------|--------|-------|-------|
| | 台北分局 | 北區分局 | 中區分局 | 南區分局 | 高屏分局 | 東區分局 | 小計 | | |
| 台北分局 | 82.6% | 9.4% | 3.1% | 1.8% | 2.4% | 0.7% | 100.0% | 17.4% | 12.6% |
| 北區分局 | 18.1% | 73.2% | 5.7% | 1.4% | 1.3% | 0.4% | 100.0% | 26.8% | 32.7% |
| 中區分局 | 4.3% | 2.1% | 90.3% | 2.0% | 1.0% | 0.2% | 100.0% | 9.7% | 15.4% |
| 南區分局 | 6.2% | 2.3% | 5.7% | 80.6% | 5.0% | 0.2% | 100.0% | 19.4% | 14.7% |
| 高屏分局 | 2.8% | 0.9% | 1.5% | 4.4% | 90.2% | 0.3% | 100.0% | 9.8% | 13.2% |
| 東區分局 | 7.9% | 3.0% | 2.0% | 1.0% | 2.7% | 83.5% | 100.0% | 16.5% | 15.3% |
| 就醫分局點數占率 | 35.9% | 13.6% | 19.2% | 13.1% | 15.5% | 2.7% | 100.0% | | |

--96年第3季

| 投保分局 | 就醫分局 | | | | | | | 流出比率 | 流入比率 |
|----------|--------------|--------------|--------------|--------------|--------------|--------------|--------|-------|-------|
| | 台北分局 | 北區分局 | 中區分局 | 南區分局 | 高屏分局 | 東區分局 | 小計 | | |
| 台北分局 | 82.5% | 9.4% | 3.1% | 1.9% | 2.5% | 0.7% | 100.0% | 17.5% | 12.8% |
| 北區分局 | 17.6% | 73.7% | 5.6% | 1.4% | 1.2% | 0.4% | 100.0% | 26.3% | 32.2% |
| 中區分局 | 4.4% | 2.1% | 90.1% | 2.2% | 1.0% | 0.2% | 100.0% | 9.9% | 15.2% |
| 南區分局 | 6.1% | 2.3% | 5.5% | 81.1% | 4.8% | 0.2% | 100.0% | 18.9% | 14.7% |
| 高屏分局 | 2.9% | 0.9% | 1.5% | 4.5% | 89.9% | 0.3% | 100.0% | 10.1% | 13.1% |
| 東區分局 | 7.9% | 3.2% | 2.0% | 0.8% | 2.6% | 83.5% | 100.0% | 16.5% | 15.0% |
| 就醫分局點數占率 | 35.4% | 13.8% | 19.3% | 13.4% | 15.4% | 2.7% | 100.0% | | |

--96年第4季

| 投保分局 | 就醫分局 | | | | | | | 流出比率 | 流入比率 |
|----------|--------------|--------------|--------------|--------------|--------------|--------------|--------|-------|-------|
| | 台北分局 | 北區分局 | 中區分局 | 南區分局 | 高屏分局 | 東區分局 | 小計 | | |
| 台北分局 | 82.9% | 9.1% | 3.1% | 1.9% | 2.3% | 0.7% | 100.0% | 17.1% | 12.8% |
| 北區分局 | 18.2% | 73.0% | 5.8% | 1.5% | 1.2% | 0.4% | 100.0% | 27.0% | 32.0% |
| 中區分局 | 4.4% | 2.0% | 90.2% | 2.2% | 0.9% | 0.2% | 100.0% | 9.8% | 15.3% |
| 南區分局 | 6.2% | 2.2% | 5.6% | 81.2% | 4.6% | 0.2% | 100.0% | 18.8% | 14.9% |
| 高屏分局 | 3.0% | 0.9% | 1.6% | 4.7% | 89.5% | 0.3% | 100.0% | 10.5% | 13.0% |
| 東區分局 | 8.4% | 3.1% | 2.1% | 0.9% | 2.5% | 83.0% | 100.0% | 17.0% | 15.2% |
| 就醫分局點數占率 | 36.0% | 13.5% | 19.5% | 13.5% | 14.9% | 2.7% | 100.0% | | |

資料來源：中央健康保險局。

註：1.本表主要以投保分局來看，即該季在某分局就醫費用點數占某投保分局費用點數之百分比。

2.流出比率：以投保分局來看，即在某分局投保，卻不在該分局就醫之費用點數占該投保分局費用點數之百分比。如：96年第4季台北分局流出比率17.1%=100%-82.9%。

3.流入比率：以就醫分局來看，即在某分局就醫，卻不在該分局投保之費用點數占該就醫分局費用點數之百分比。

4.就醫分局點數占率：即在某分局就醫費用點數占全國費用點數之百分比。

5.按一般服務之核定點數計算，不含專款項目。

三、醫療利用概況(三)(續) -- 96年醫院住院跨區就醫分布情形

--96年第1季

| 投保分局 | 就醫分局 | | | | | | | 流出比率 | 流入比率 |
|----------|--------------|--------------|--------------|--------------|--------------|--------------|--------|-------|-------|
| | 台北分局 | 北區分局 | 中區分局 | 南區分局 | 高屏分局 | 東區分局 | 小計 | | |
| 台北分局 | 81.2% | 9.7% | 3.2% | 2.2% | 2.7% | 1.0% | 100.0% | 18.8% | 16.5% |
| 北區分局 | 18.8% | 72.0% | 5.9% | 1.3% | 1.2% | 0.8% | 100.0% | 28.0% | 31.2% |
| 中區分局 | 5.1% | 2.6% | 88.0% | 2.6% | 1.1% | 0.5% | 100.0% | 12.0% | 15.9% |
| 南區分局 | 6.9% | 2.7% | 5.6% | 79.0% | 5.4% | 0.5% | 100.0% | 21.0% | 15.2% |
| 高屏分局 | 2.9% | 0.8% | 1.5% | 4.7% | 89.6% | 0.5% | 100.0% | 10.4% | 13.2% |
| 東區分局 | 9.4% | 4.1% | 2.2% | 1.1% | 4.3% | 79.0% | 100.0% | 21.0% | 20.5% |
| 就醫分局點數占率 | 32.2% | 14.0% | 19.1% | 14.4% | 16.9% | 3.3% | 100.0% | | |

--96年第2季

| 投保分局 | 就醫分局 | | | | | | | 流出比率 | 流入比率 |
|----------|--------------|--------------|--------------|--------------|--------------|--------------|--------|-------|-------|
| | 台北分局 | 北區分局 | 中區分局 | 南區分局 | 高屏分局 | 東區分局 | 小計 | | |
| 台北分局 | 81.6% | 9.6% | 3.1% | 2.0% | 2.6% | 1.0% | 100.0% | 18.4% | 16.5% |
| 北區分局 | 18.8% | 71.5% | 6.4% | 1.4% | 1.2% | 0.6% | 100.0% | 28.5% | 31.3% |
| 中區分局 | 5.2% | 2.6% | 88.2% | 2.5% | 1.1% | 0.5% | 100.0% | 11.8% | 16.1% |
| 南區分局 | 7.0% | 2.7% | 5.7% | 79.0% | 5.2% | 0.4% | 100.0% | 21.0% | 15.2% |
| 高屏分局 | 3.1% | 1.0% | 1.4% | 5.0% | 88.9% | 0.6% | 100.0% | 11.1% | 13.1% |
| 東區分局 | 9.5% | 3.7% | 2.2% | 1.2% | 3.9% | 79.5% | 100.0% | 20.5% | 19.6% |
| 就醫分局點數占率 | 32.6% | 14.0% | 19.1% | 14.3% | 16.5% | 3.4% | 100.0% | | |

--96年第3季

| 投保分局 | 就醫分局 | | | | | | | 流出比率 | 流入比率 |
|----------|--------------|--------------|--------------|--------------|--------------|--------------|--------|-------|-------|
| | 台北分局 | 北區分局 | 中區分局 | 南區分局 | 高屏分局 | 東區分局 | 小計 | | |
| 台北分局 | 81.3% | 10.0% | 3.2% | 2.0% | 2.5% | 1.0% | 100.0% | 18.7% | 16.6% |
| 北區分局 | 18.5% | 72.2% | 5.8% | 1.5% | 1.2% | 0.7% | 100.0% | 27.8% | 31.4% |
| 中區分局 | 5.1% | 2.7% | 88.1% | 2.6% | 1.3% | 0.4% | 100.0% | 11.9% | 15.8% |
| 南區分局 | 6.8% | 2.7% | 5.4% | 79.3% | 5.3% | 0.4% | 100.0% | 20.7% | 14.8% |
| 高屏分局 | 3.0% | 1.0% | 1.5% | 4.8% | 89.0% | 0.6% | 100.0% | 11.0% | 13.1% |
| 東區分局 | 9.4% | 4.5% | 2.0% | 1.2% | 3.8% | 79.0% | 100.0% | 21.0% | 20.1% |
| 就醫分局點數占率 | 32.2% | 14.3% | 19.0% | 14.5% | 16.6% | 3.4% | 100.0% | | |

--96年第4季

| 投保分局 | 就醫分局 | | | | | | | 流出比率 | 流入比率 |
|----------|--------------|--------------|--------------|--------------|--------------|--------------|--------|-------|-------|
| | 台北分局 | 北區分局 | 中區分局 | 南區分局 | 高屏分局 | 東區分局 | 小計 | | |
| 台北分局 | 81.1% | 10.1% | 3.2% | 2.1% | 2.6% | 1.0% | 100.0% | 18.9% | 16.7% |
| 北區分局 | 18.7% | 71.5% | 6.3% | 1.5% | 1.3% | 0.7% | 100.0% | 28.5% | 31.8% |
| 中區分局 | 5.1% | 2.5% | 88.4% | 2.6% | 1.0% | 0.4% | 100.0% | 11.6% | 16.3% |
| 南區分局 | 7.1% | 2.8% | 5.7% | 78.6% | 5.3% | 0.4% | 100.0% | 21.4% | 15.2% |
| 高屏分局 | 3.2% | 1.0% | 1.7% | 4.9% | 88.6% | 0.6% | 100.0% | 11.4% | 13.2% |
| 東區分局 | 9.7% | 3.9% | 1.8% | 0.8% | 3.0% | 80.7% | 100.0% | 19.3% | 19.4% |
| 就醫分局點數占率 | 32.3% | 14.3% | 19.2% | 14.4% | 16.4% | 3.4% | 100.0% | | |

資料來源：中央健康保險局。

註：1.本表主要以投保分局來看，即該季在某分局就醫費用點數占某投保分局費用點數之百分比。

2.流出比率：以投保分局來看，即在某分局投保，卻不在該分局就醫之費用點數占該投保分局費用點數之百分比。如：96年第4季台北分局流出比率18.9%=100%-81.1%。

3.流入比率：以就醫分局來看，即在某分局就醫，卻不在該分局投保之費用點數占該就醫分局費用點數之百分比。

4.就醫分局點數占率：即在某分局就醫費用點數占全國費用點數之百分比。

5.按一般服務之核定點數計算，不含專款項目。

四、浮動點值與平均點值分布情形

--浮動點值(浮動項目每點支付金額)分布情形

| 分局別 | 台北分局 | 北區分局 | 中區分局 | 南區分局 | 高屏分局 | 東區分局 | 全局 |
|-----------|--------|--------|--------|--------|--------|--------|--------|
| 91Q3 | ... | ... | ... | ... | ... | ... | 0.9474 |
| 91Q4 | ... | ... | ... | ... | ... | ... | 0.9098 |
| 92年門診 | 0.7142 | 0.6228 | 0.6535 | 0.6397 | 0.7592 | 0.5290 | 0.6826 |
| 住院 | 1.0665 | 0.9596 | 0.9250 | 0.9369 | 1.0383 | 0.9860 | 0.9986 |
| 門住診合計 | 0.9147 | 0.8090 | 0.8094 | 0.8084 | 0.9093 | 0.8442 | 0.8615 |
| 93Q1門診 | 0.4383 | 0.5087 | 0.3831 | 0.4646 | 0.2596 | 0.2263 | 0.4592 |
| 住院 | 1.0576 | 0.9395 | 0.9191 | 1.0336 | 1.0406 | 1.0390 | 1.0106 |
| 門住診合計 | ... | ... | ... | ... | ... | ... | 0.8083 |
| 93Q2門診 | 0.4146 | 0.5724 | 0.4000 | 0.5450 | 0.2905 | 0.1422 | 0.4348 |
| 住院 | 1.0505 | 0.9809 | 0.8780 | 1.0410 | 1.0002 | 1.0251 | 1.0107 |
| 門住診合計 | ... | ... | ... | ... | ... | ... | 0.7988 |
| 93Q3門診 | 0.1603 | 0.2670 | 0.4302 | 0.3780 | 0.3314 | 0.0529 | 0.3207 |
| 住院 | 0.9025 | 0.7263 | 0.8955 | 0.8528 | 0.9030 | 0.8750 | 0.8970 |
| 門住診合計 | ... | ... | ... | ... | ... | ... | 0.7081 |
| 93Q4門診 | 0.0117 | 0.3387 | 0.3452 | 0.3691 | 0.2307 | 0.0566 | 0.2496 |
| 住院 | 0.9495 | 0.8634 | 0.8995 | 0.8652 | 0.9515 | 0.9871 | 0.9146 |
| 門住診合計 | ... | ... | ... | ... | ... | ... | 0.6998 |
| 94Q1門住診合計 | 0.8868 | 0.8955 | 0.8304 | 0.8655 | 0.7572 | 0.7718 | 0.8201 |
| 94Q2門住診合計 | 0.8721 | 0.8869 | 0.8168 | 0.8908 | 0.7786 | 0.7899 | 0.8482 |
| 94Q3門住診合計 | 0.8444 | 0.8326 | 0.8098 | 0.8762 | 0.8010 | 0.7529 | 0.8351 |
| 94Q4門住診合計 | 0.8401 | 0.8444 | 0.8296 | 0.8841 | 0.7810 | 0.8286 | 0.8338 |
| 95Q1門住診合計 | 0.8674 | 0.9332 | 0.8438 | 0.9542 | 0.9334 | 0.7076 | 0.8800 |
| 95Q2門住診合計 | 0.8543 | 0.8983 | 0.9056 | 0.9298 | 0.9345 | 0.8200 | 0.8935 |
| 95Q3門住診合計 | 0.8364 | 0.8972 | 0.8883 | 0.8982 | 0.9225 | 0.7391 | 0.8786 |
| 95Q4門住診合計 | 0.8544 | 0.9571 | 0.9442 | 0.9238 | 0.9480 | 0.7934 | 0.9022 |
| 96Q1門住診合計 | 0.8764 | 0.9333 | 0.8901 | 0.9378 | 0.9169 | 0.8610 | 0.9042 |
| 96Q2門住診合計 | 0.9062 | 0.9713 | 0.9192 | 0.9817 | 0.9423 | 0.8669 | 0.9277 |
| 96Q3門住診合計 | 0.8950 | 0.9113 | 0.8963 | 0.9220 | 0.9308 | 0.8458 | 0.9118 |
| 96Q4門住診合計 | 0.8856 | 0.9409 | 0.8842 | 0.9147 | 0.9741 | 0.8698 | 0.9104 |

--平均點值分布情形

| 分局別 | 台北分局 | 北區分局 | 中區分局 | 南區分局 | 高屏分局 | 東區分局 | 全局 |
|-----------|---------------|---------------|---------------|---------------|---------------|---------------|----------------------|
| 91Q3 | ... | ... | ... | ... | ... | ... | 0.9614 |
| 91Q4 | ... | ... | ... | ... | ... | ... | 0.9522 |
| 92年門診 | 0.9215 | 0.8899 | 0.9058 | 0.8963 | 0.9233 | 0.8750 | 0.9095 |
| 住院 | 1.0237 | 0.9854 | 0.9746 | 0.9776 | 1.0126 | 0.9946 | 0.9995 |
| 門住診合計 | 0.9731 | 0.9376 | 0.9416 | 0.9383 | 0.9707 | 0.9472 | 0.9559 ^{註3} |
| 93Q1門診 | 0.7550 | 0.7670 | 0.8221 | 0.7682 | 0.7512 | 0.7051 | 0.7677 |
| 住院 | 1.0290 | 0.9678 | 0.9708 | 1.0239 | 1.0164 | 1.0264 | 1.0071 |
| 門住診合計 | ... | ... | ... | ... | ... | ... | 0.8936 |
| 93Q2門診 | 0.7303 | 0.7631 | 0.8373 | 0.7765 | 0.7447 | 0.7098 | 0.7601 |
| 住院 | 1.0263 | 0.9959 | 0.9663 | 1.0275 | 1.0023 | 1.0184 | 1.0071 |
| 門住診合計 | ... | ... | ... | ... | ... | ... | 0.8894 |
| 93Q3門診 | 0.8799 | 0.8277 | 0.8578 | 0.8536 | 0.7703 | 0.7519 | 0.8436 |
| 住院 | 0.9710 | 0.9357 | 0.9694 | 0.9613 | 0.9562 | 0.9599 | 0.9619 |
| 門住診合計 | ... | ... | ... | ... | ... | ... | 0.9099 |
| 93Q4門診 | 0.8634 | 0.8391 | 0.8343 | 0.8495 | 0.7433 | 0.7502 | 0.8296 |
| 住院 | 0.9764 | 0.9560 | 0.9613 | 0.9553 | 0.9722 | 0.9868 | 0.9674 |
| 門住診合計 | ... | ... | ... | ... | ... | ... | 0.9061 |
| 94Q1門住診合計 | 0.9085 | 0.9077 | 0.8894 | 0.8973 | 0.8498 | 0.8593 | 0.8920 |
| 94Q2門住診合計 | 0.9222 | 0.9261 | 0.8924 | 0.9267 | 0.8692 | 0.8836 | 0.9080 |
| 94Q3門住診合計 | 0.9095 | 0.9002 | 0.8901 | 0.9202 | 0.8832 | 0.8687 | 0.9008 |
| 94Q4門住診合計 | 0.9045 | 0.9024 | 0.8988 | 0.9223 | 0.8709 | 0.8997 | 0.9001 |
| 95Q1門住診合計 | 0.9196 | 0.9444 | 0.9079 | 0.9557 | 0.9526 | 0.8469 | 0.9286 |
| 95Q2門住診合計 | 0.9216 | 0.9341 | 0.9431 | 0.9528 | 0.9577 | 0.9025 | 0.9367 |
| 95Q3門住診合計 | 0.9135 | 0.9338 | 0.9350 | 0.9394 | 0.9512 | 0.8662 | 0.9281 |
| 95Q4門住診合計 | 0.9189 | 0.9567 | 0.9611 | 0.9489 | 0.9626 | 0.8848 | 0.9414 |
| 96Q1門住診合計 | 0.9349 | 0.9508 | 0.9363 | 0.9602 | 0.9472 | 0.9209 | 0.9424 |
| 96Q2門住診合計 | 0.9465 | 0.9680 | 0.9506 | 0.9789 | 0.9618 | 0.9230 | 0.9564 |
| 96Q3門住診合計 | 0.9446 | 0.9457 | 0.9416 | 0.9540 | 0.9578 | 0.9169 | 0.9468 |
| 96Q4門住診合計 | 0.9355 | 0.9565 | 0.9332 | 0.9478 | 0.9791 | 0.9255 | 0.9460 |

資料來源：中央健康保險局醫院總額結算資料。

註：1. 浮動點值 = [當季預算 - (藥費及議定點值核算之金額)] ÷ 浮動之服務項目核定總點數。

2. 平均點值 = 當季預算 ÷ 所有服務之核定總點數(含藥費金額)。

3. 醫院部門「92年SARS防治及紓困特別預算歸墊款項」45.61億元，其中14.03億元依立法院決議處理92年之點值偏低，加計挹注款後，全年平均點值由0.9559調整為0.9618。93年加計挹注款58.88億元(含SARS歸墊款31.58億、93年慢性B型與C型肝炎治療試辦計畫及品質保證保留款及加強感控方案等未支用款27.3億元)，全年平均點值由0.8997調整為0.9223。

五、醫療品質指標

| 指標項目 | 年(季) | 監測值 | 94 | 95 | 96 | 96Q1 | 96Q2 | 96Q3 | 96Q4 |
|----------------------------|------|----------------|--------|--------|--------|--------|--------|--------|--------|
| | | | | | | | | | |
| 門診醫療品質 | | | | | | | | | |
| --同院所門診注射劑使用率 * | | 5.43%×(1±10%) | 5.44% | 5.35% | 5.36% | 5.27% | 5.26% | 5.38% | 5.51% |
| --同院所門診抗生素使用率 * | | 8.82%×(1±10%) | 8.82% | 8.04% | 7.84% | 7.78% | 7.94% | 8.12% | 7.53% |
| --同院所上呼吸道感染病人7日內複診率 * | | 9.85%×(1±10%) | 9.85% | 8.17% | 7.81% | 7.44% | 8.09% | 7.91% | 7.88% |
| --同院所口服降血壓藥物-不同處方用藥日數重複率 * | | 4.82%×(1±10%) | 2.76% | 2.54% | 2.40% | 2.60% | 2.40% | 2.27% | 2.33% |
| --同院所口服降血脂藥物-不同處方用藥日數重複率 * | | 2.93%×(1±10%) | 1.03% | 0.86% | 0.76% | 0.87% | 0.76% | 0.71% | 0.71% |
| --同院所降血糖藥物-不同處方用藥日數重複率 * | | 1.95%×(1±10%) | 1.54% | 1.30% | 1.16% | 1.29% | 1.17% | 1.09% | 1.10% |
| --同院所抗精神分裂藥物-不同處方用藥日數重複率 * | | 3.41%×(1±10%) | 2.25% | 2.22% | 1.95% | 2.15% | 1.94% | 1.86% | 1.87% |
| --同院所抗憂鬱症藥物-不同處方用藥日數重複率 * | | 3.54%×(1±10%) | 2.04% | 1.91% | 1.69% | 1.85% | 1.68% | 1.60% | 1.62% |
| --同院所安眠鎮靜藥物-不同處方用藥日數重複率 * | | 7.02%×(1±10%) | 3.42% | 3.18% | 2.92% | 3.13% | 2.94% | 2.79% | 2.83% |
| --同院所開立慢性病連續處方箋百分比 * | | 14.55%×(1±10%) | 11.87% | 14.75% | 17.50% | 16.87% | 16.81% | 17.85% | 18.42% |
| --同院所同一處方制酸劑重複使用率 * | | 1.55%×(1±10%) | 1.55% | 1.06% | 0.70% | 0.81% | 0.74% | 0.64% | 0.59% |
| 住院醫療品質 | | | | | | | | | |
| --同院所30日以上住院率 * | | 2.19%×(1±10%) | 2.20% | 2.17% | 2.13% | 2.02% | 2.20% | 2.14% | 2.14% |
| --跨院所住院案件出院後14日內再住院率 * | | 6.98%×(1±10%) | 6.99% | 6.97% | 7.09% | 7.19% | 7.40% | 6.95% | 6.83% |
| --跨院所住院案件出院後3日內急診率 * | | 2.64%×(1±10%) | 2.64% | 2.56% | 2.61% | 2.66% | 2.70% | 2.68% | 2.42% |
| --同院所住院剖腹產率 * | | 33.84%×(1±10%) | 32.93% | 33.40% | 34.38% | 34.04% | 34.65% | 34.53% | 34.33% |
| --同院所住院初次剖腹產佔總生產件數比率 * | | 19.03%×(1±10%) | 19.03% | 19.69% | 20.20% | 19.99% | 20.37% | 20.22% | 20.22% |
| 手術/檢查品質 | | | | | | | | | |
| --同院所門住診使用ESWL人口平均利用次數 * | | 1.155×(1±10%) | 1.15 | 1.14 | 1.13 | 1.13 | 1.13 | 1.13 | 1.14 |
| 預防保健 | | | | | | | | | |
| --子宮頸抹片利用率 | | | 13.09% | 14.82% | 12.92% | 2.63% | 4.02% | 3.24% | 3.03% |
| --成人預防保健利用率 | | | 15.90% | 11.87% | 12.24% | 2.42% | 4.36% | 3.18% | 2.28% |
| --兒童預防保健利用率 | | | 20.44% | 26.97% | 22.87% | 5.73% | 6.31% | 5.34% | 5.49% |

資料來源：1. *資料擷取自中央健康保險局網站「各總額部門專業醫療服務品質指標」。

2. 子宮頸抹片、成人預防保健及兒童預防保健利用率：利用次數擷取自健保局倉儲資料，及合格受檢人數擷取自內政部人口統計。

註：兒童預防保健次數自93.7由6次增為10次。

圖一 民眾申訴及其他反應成案件數統計

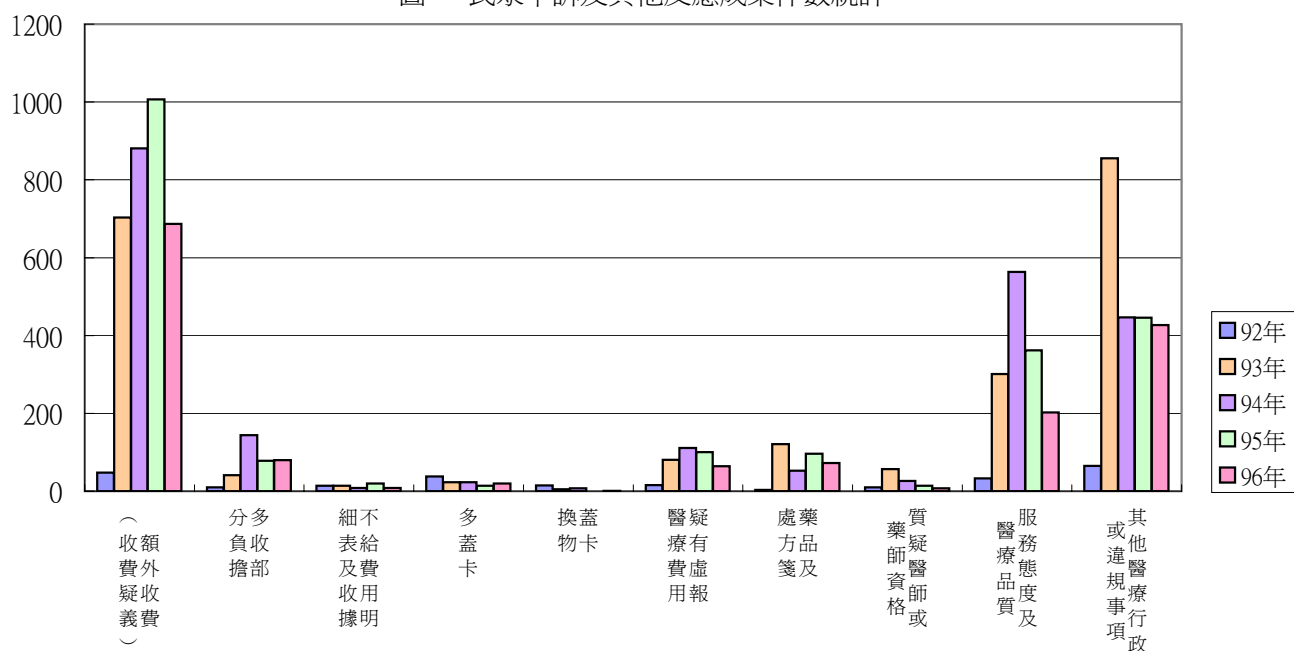

註：其他醫療行政或違規事項，主要包括：事前審查、藥師未到場執業、規避門診量、要求病人連續看診、借卡看病等。

六、民眾滿意度變化情形

單位: %

| 年月 | | 94.12 | 95.06 | 95.12 | 96.06 | 96.12 |
|--|------------------------|-------------|-------------|-----------------------|-----------------------|-----------------------|
| 醫療服務品質滿意度 | 對醫院整體醫療品質 | 74.4 (98.2) | 80.6 (96.3) | 76.3 (96.0) | 74.4 (98.6) | 68.3 (98.0) |
| | 對醫院治療的效果 | 72.3 (96.1) | 74.8 (94.9) | 76.6 (94.8) | 70.9 (96.9) | 66.2 (95.2) |
| | 對醫師解說病情或預防保健方法之認真程度 | 63.6 (95.5) | 72.2 (95.2) | 71.7 (95.4) | 72.2 (95.9) | 66.5 (95.7) |
| | 對醫生檢查及治療仔細程度 | 65.4 (95.2) | 71.1 (91.8) | 74.0 (95.2) | 66.1 (94.2) | 63.7 (95.7) |
| | 對醫院的服務態度 ^{註3} | 79.4 (98.4) | 85.6 (96.4) | 81.3 (96.3) | 75.8 (97.5) | 73.2 (97.3) |
| | 對醫院醫療設備 | 69.7 (98.4) | 78.5 (97.0) | 75.7 (95.7) | 71.9 (97.5) | 65.9 (98.3) |
| | 對醫師診療花費時間 | 60.5 (92.7) | 67.4 (89.5) | 66.8 (93.4) | 61.1 (91.8) | 57.6 (93.1) |
| | 對等候診療時間接受程度 | 70.7 (88.1) | 74.7 (85.2) | 76.6 (87.2) | 73.7 (87.2) | 71.4 (87.7) |
| | 對醫院環境衛生及舒適性 | 77.4 (98.5) | 82.1 (96.5) | - | - | - |
| | 醫師診療花費時間(分; 中位數、平均數) | (8; 13.7) | (10; 13.4) | (10; 27.1) | (8; 13.3) | (7; 12.0) |
| | 等候診療時間(分; 中位數、平均數) | (30; 38.6) | (30; 41.8) | (30; 57.8) | (30; 43.0) | (30; 38.8) |
| | 向院方表達不滿且得到妥善處理與回覆 | - | - | 24.0 | 74.6 | 53.5 |
| 可近性 | 是否容易預約到(或看到)想看的醫師 | - | - | 79.3 (90.8) | 76.9 (93.6) | - |
| | 對就醫單程交通時間接受程度 | 82.9 (95.5) | 89.4 (95.3) | 88.2 (95.5) | 89.4 (97.4) | 87.9 (97.4) |
| | 就醫單程交通時間(分; 中位數、平均數) | (20; 30.1) | (20; 26.9) | (20; 31.4) | (20; 25.2) | (20; 25.6) |
| | 有就診醫療問題時, 知道諮詢及申訴管道的比例 | 21.0 | 18.5 | 19.2 | 21.0 | 25.5 |
| 付費情形 | 對就醫費用的看法(便宜與否) | 13.8 (57.1) | 17.4 (58.0) | 15.0 (58.6) | 13.7 (62.7) | 10.3 (62.1) |
| | --門診 | - | - | 15.3 (59.2) | 15.5 (63.7) | 11.4 (64.8) |
| | --住院 | - | - | 14.5 (63.6) | 12.7 (73.0) | 7.5 (73.6) |
| | --急診 | - | - | 8.8 (51.3) | 6.8 (52.5) | 7.2 (46.6) |
| | 平均每次就醫費用(元; 中位數、平均數) | (310; 402) | (360; 851) | (340; 801) | (340; 934) | (340; 773) |
| | --平均每次門診費用(元; 中位數、平均數) | - | - | (340; 392) (4,023; | (340; 472) (4,400; | (340; 371) (6,300; |
| | --平均每次住院費用(元; 中位數、平均數) | - | - | 17,945) | 11,630) | 13,093) |
| | --平均每次急診費用(元; 中位數、平均數) | - | - | (500; 1,342) | (550; 3,884) | (600; 2,183) |
| 除掛號費與部分負擔, 有無自付其他費用(有) | 37.3 | 48.0 | 37.9 | 42.7 | 42.4 | |
| 自付其他費用理由-健保不給付(或補健保給付差額) ^{註4} | 50.5 (73.7) | 79.0 (64.0) | 81.6 (40.1) | 88.0 (39.4) | 70.7 (60.2) | |

- 註：1.百分比係指「非常滿意(或很認真或完全沒問題或非常容易或很便宜)」加上「滿意(或認真或可以接受或容易或便宜)」占所有表示意見者百分比。括弧中百分比係加上回答「普通(或還好可以接受)」者。本表數值已扣除未表示意見, 包括未回答及勾選不知道或沒有意見。
2. 滿意度調查自94.12起改變抽樣母體及方法, 改以台灣地區各縣市住宅電話號碼簿作為抽樣清冊, 電話隨機抽樣, 針對訪問當時最近3個月有相關就醫經驗的病患進行訪問。94.06(含)以前之調查: 請被抽查之院所提供特定抽樣日病患之聯絡電話以進行訪問。
3. 原調查「醫師對病人的尊重及回應問題的滿意度」, 於95.12改為「對醫院的服務態度的滿意度」。
4. 自付其他費用理由: 本項為複選題, 括弧內數字指補健保給付差額者。目前公告實施差額給付項目有「塗藥血管支架差額負擔」(95.12.01)、「特殊功能人工水晶體差額負擔」(96.10.01)。

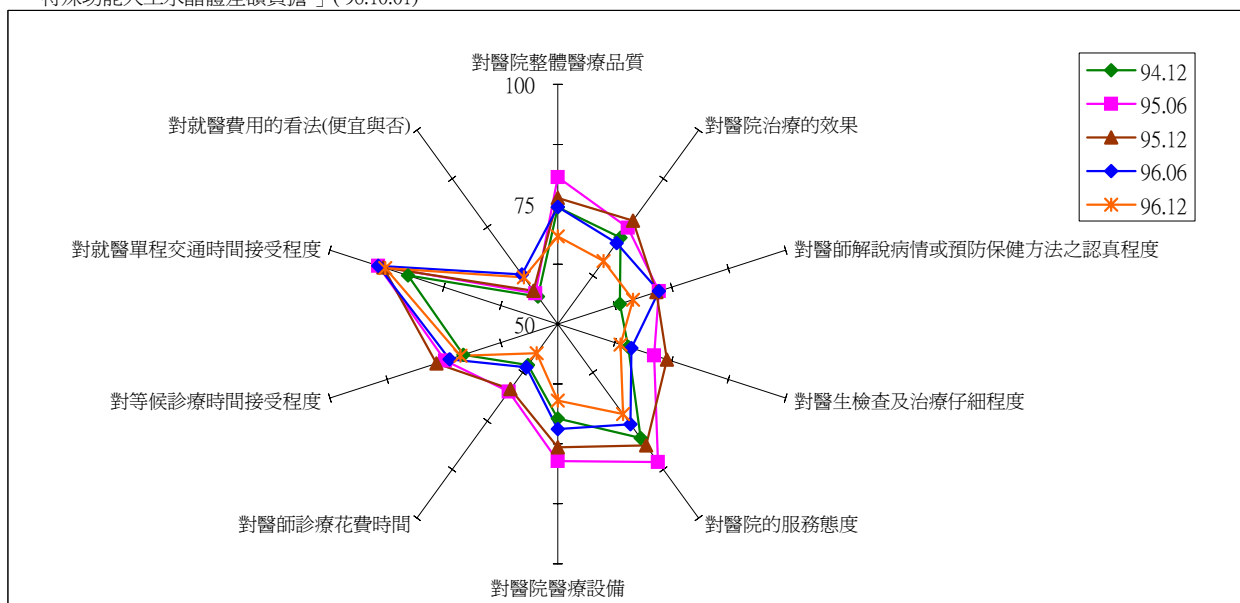

七、專案計畫

--專款項目

| 項 目 | | 年 | | | |
|--------------------|------------|---------|---------|---------|---------|
| | | 93 | 94 | 95 | 96 |
| B、C型肝炎 防治計畫 | 預算數(百萬元) | 1,990.8 | 1,500.0 | 700.0 | 1,115.0 |
| | 預算執行數(百萬元) | 658.0 | 666.0 | 637.7 | 825.3 |
| | 預算執行率 | 33.05% | 44.40% | 91.10% | 74.0% |
| | 試辦家數 | 99 | 136 | 151 | 156 |
| | B型肝炎收案數 | 8,919 | 5,662 | 5,439 | 5,715 |
| | C型肝炎收案數 | 5,150 | 3,504 | 3,101 | 3,848 |
| 罕見疾病、血友病及 愛滋病藥費 | 預算數(百萬元) | ... | 2,234.1 | 2,659.5 | 3,000.0 |
| | 預算執行數(百萬元) | ... | 2,744.0 | 2,690.3 | 2,996.0 |
| | (罕見疾病藥費) | ... | 758.1 | 1,084.4 | 1,112.0 |
| | (血友病藥費) | ... | 1,366.5 | 1,605.8 | 1,884.0 |
| | (愛滋病藥費) | ... | 619.4 | ... | ... |
| | 預算執行率 | ... | 122.82% | 101.16% | 99.87% |

資料來源：中央健康保險局。

註：1. 93年B、C型肝炎防治計畫實支 658,005,323元，未支用1,332,785,953元移撥挹注款項使用。

2. 罕見疾病、血友病及愛滋病藥費預算不足部分，由其他預算支應。95年愛滋病治療檢驗費改由公務預算支應。

3. B、C型肝炎收案數為當年度新收個案數。

--醫療給付改善方案

| 方案別 | | 年 | | | | | |
|-----|-----|--------|--------|---------|---------|---------|---------|
| | | 91 | 92 | 93 | 94 | 95 | 96 |
| 糖尿病 | 個案數 | 27,744 | 68,351 | 102,621 | 119,828 | 123,289 | 127,842 |
| | 照護率 | 8.23% | 19.54% | 24.77% | 24.47% | 23.77% | 22.60% |
| 氣 喘 | 個案數 | 4,933 | 17,972 | 33,084 | 36,267 | 33,686 | 27,029 |
| | 照護率 | 1.56% | 6.66% | 13.08% | 13.54% | 13.93% | 14.87% |
| 結核病 | 個案數 | 968 | 2,013 | 8,423 | 12,500 | 14,362 | 13,192 |
| | 照護率 | ... | ... | 61.10% | 68.50% | 79.40% | 91.64% |
| 乳 癌 | 個案數 | 607 | 2,197 | 4,286 | 5,852 | 6,927 | 8,438 |
| | 照護率 | 1.42% | 5.67% | 9.84% | 12.12% | 13.04% | 13.78% |
| 高血壓 | 個案數 | ... | ... | ... | ... | ... | 25,138 |
| | 照護率 | ... | ... | ... | ... | ... | 2.62% |

資料來源：中央健康保險局。

註：1. 個案數：該年度門住診申報資料中實際申報該方案者。

2. 照護率：分子為該年度門住診申報資料中實際申報該方案者，分母為符合該方案訂定之主診斷碼且申報門(住)診費用者。

3. 結核病照護率係以疾病管制局VPN登錄資料計算。

八、分局別比較

(一) 門診總就診人次(件數)

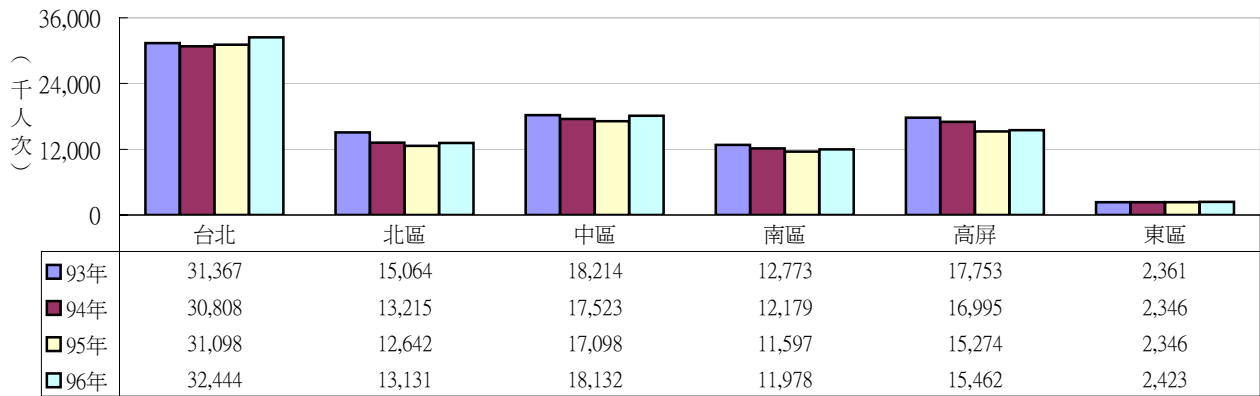

(二) 住院總件數

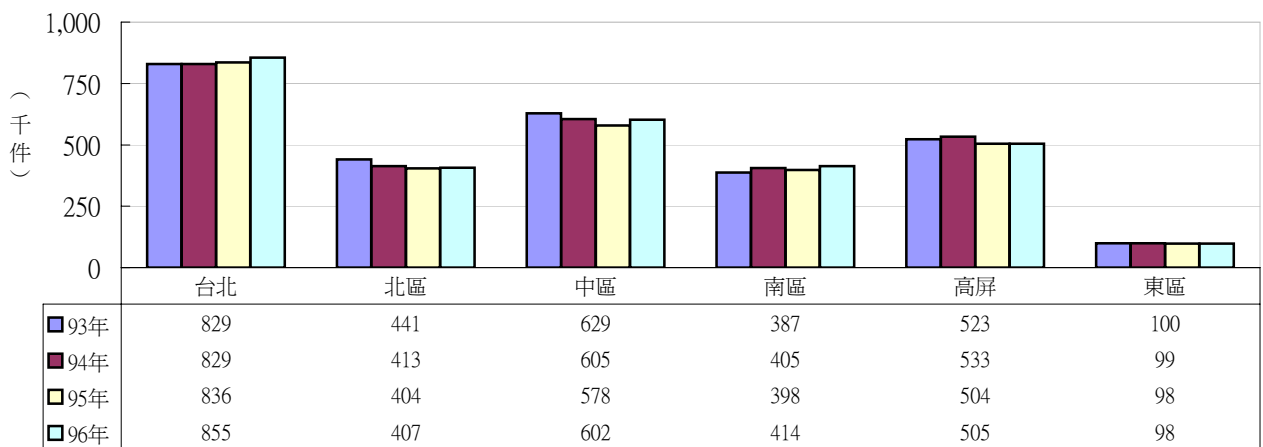

(三) 門診、住院總醫費用點數

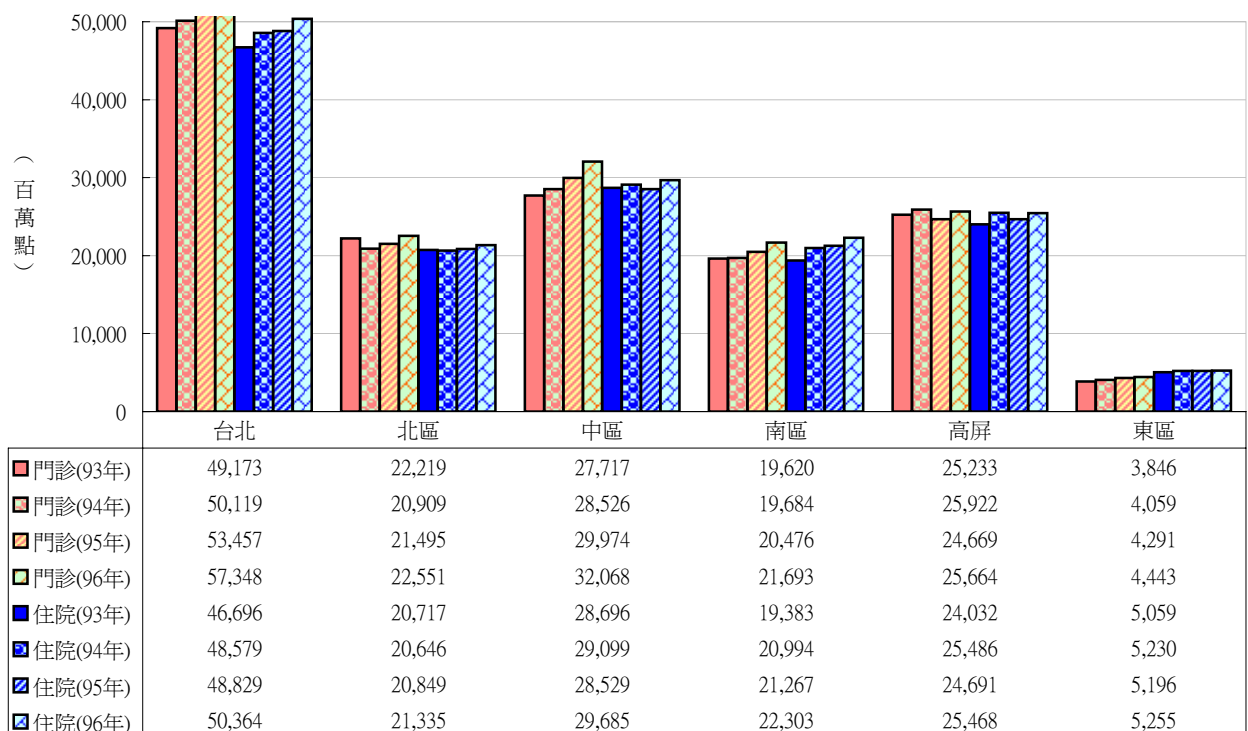

(四) 門診就醫人數

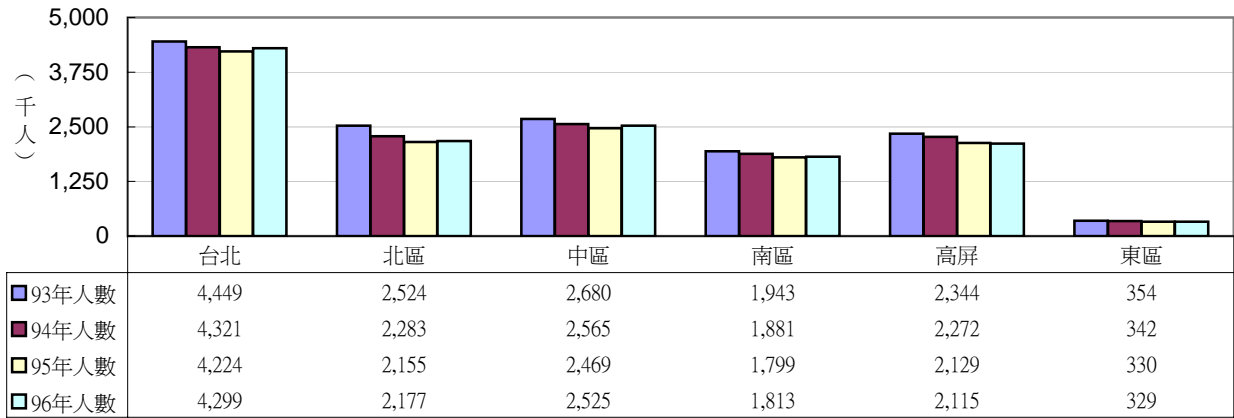

(五) 住院就醫人數

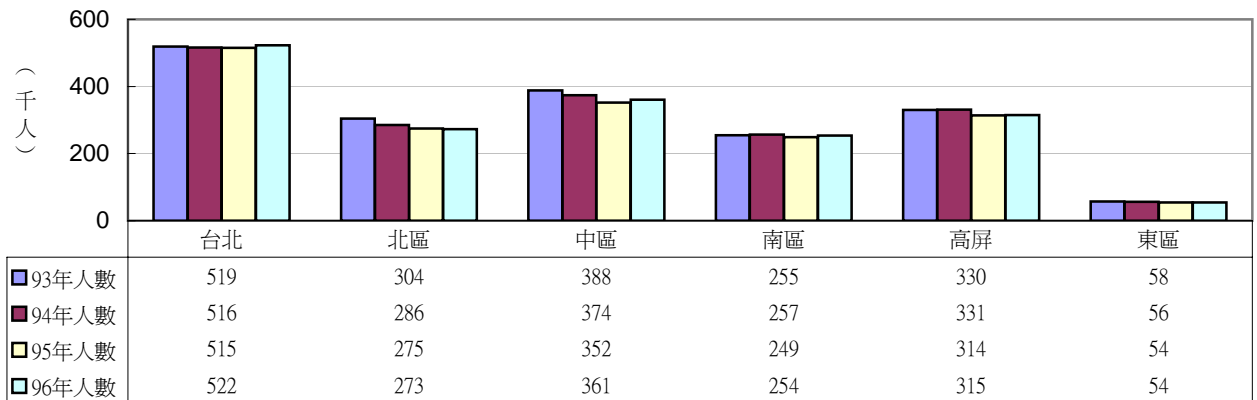

(六) 就醫人數成長率(門診、住院)

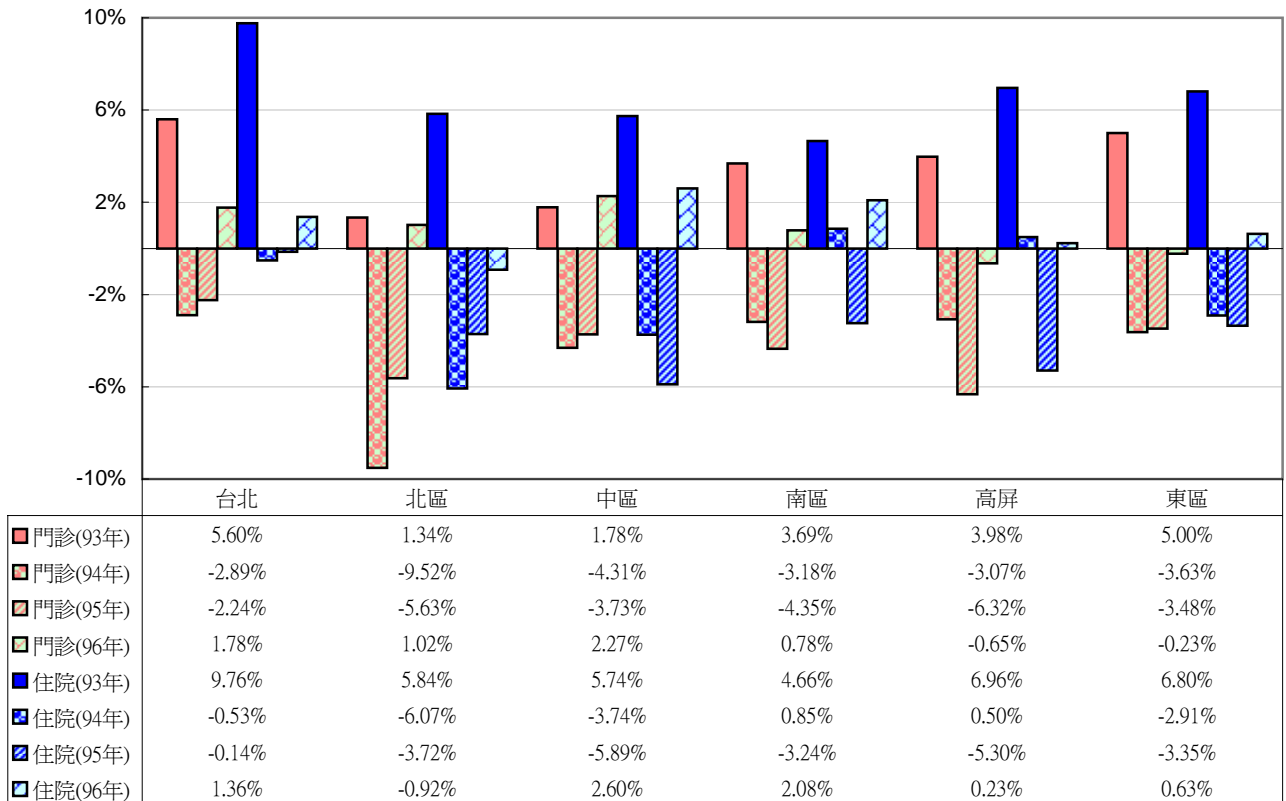

(七) 門診就醫率

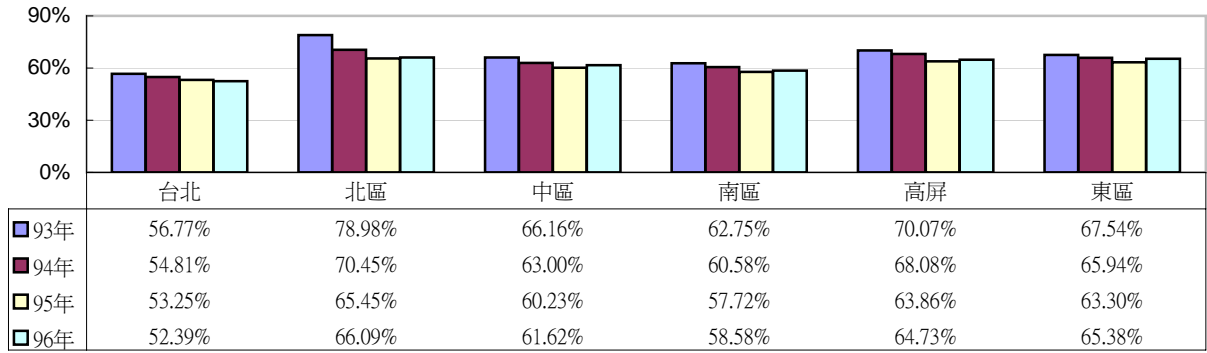

(八) 住院就醫率

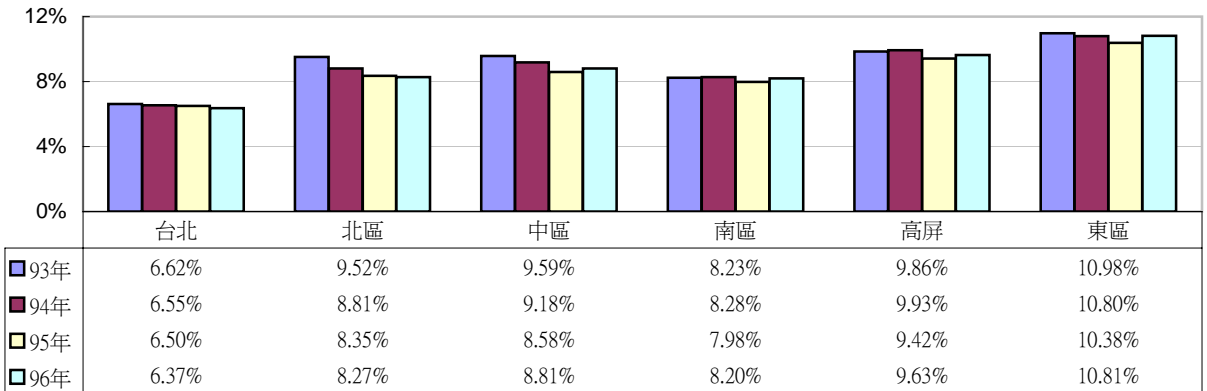

(九) 平均每人就醫次數--門診

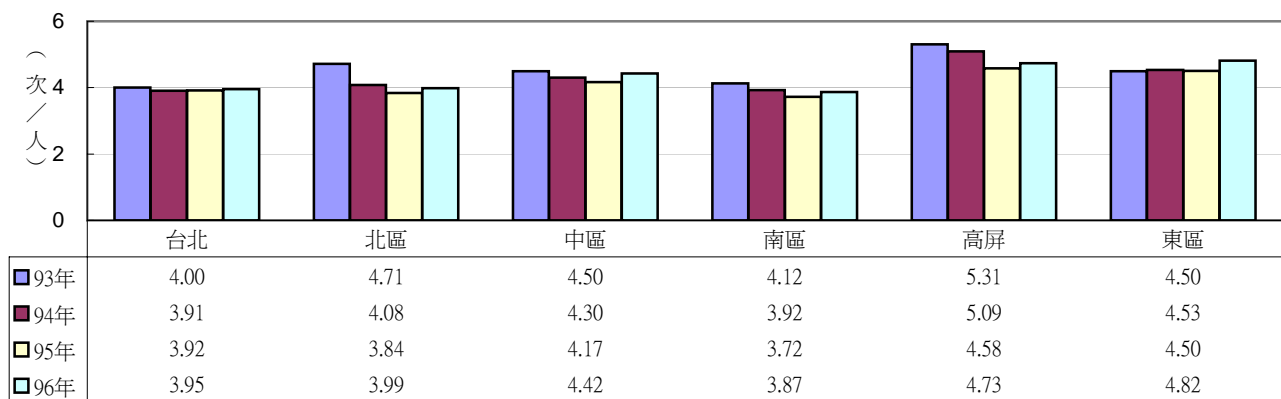

(十) 平均每人就醫次數--住院

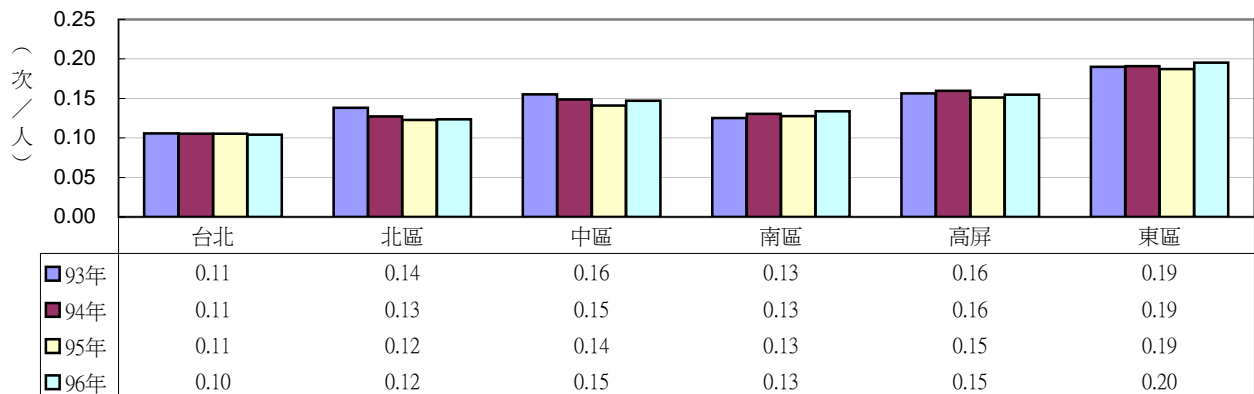

(十一) 平均每人就醫次數成長率(門診、住院)

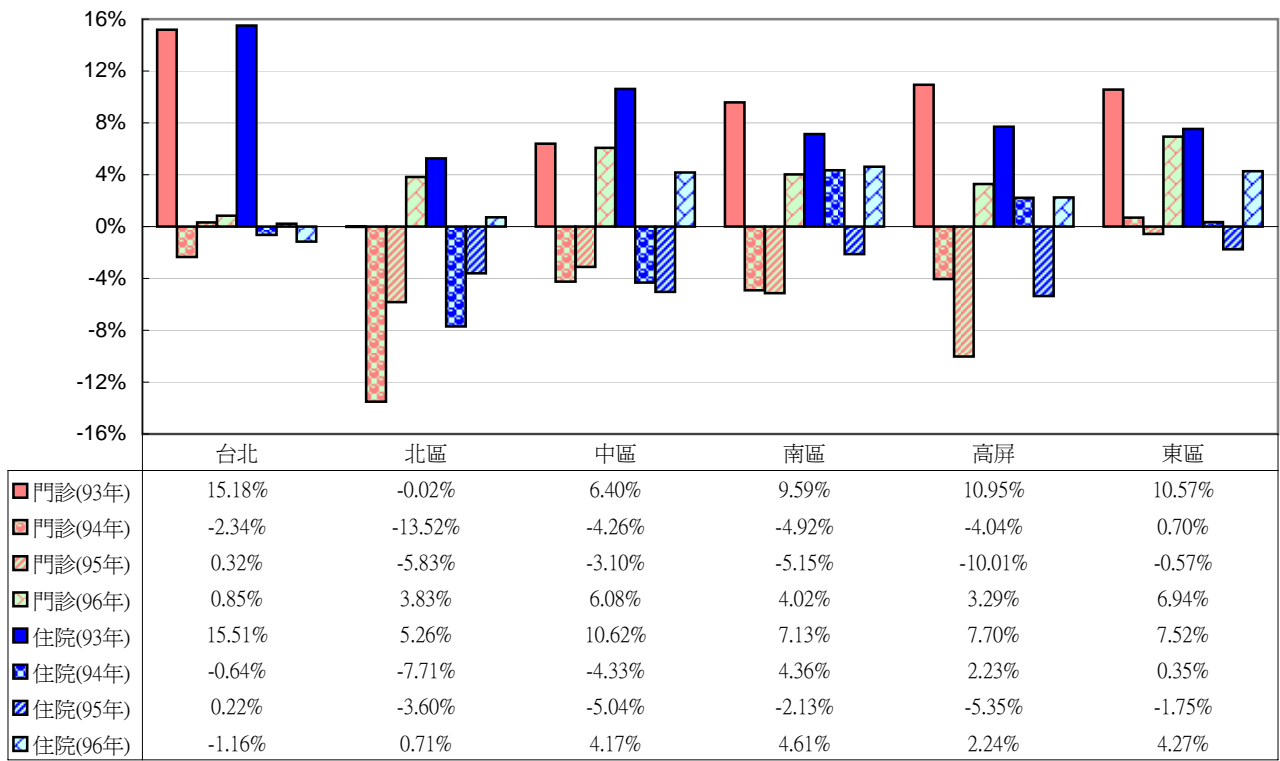

(十二) 平均每人就醫費用點數-門診

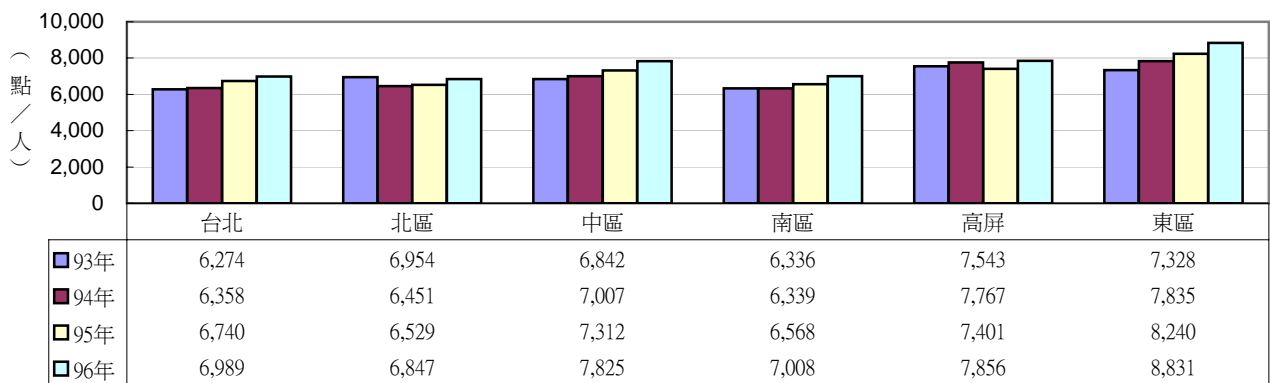

(十三) 平均每人就醫費用點數-住院

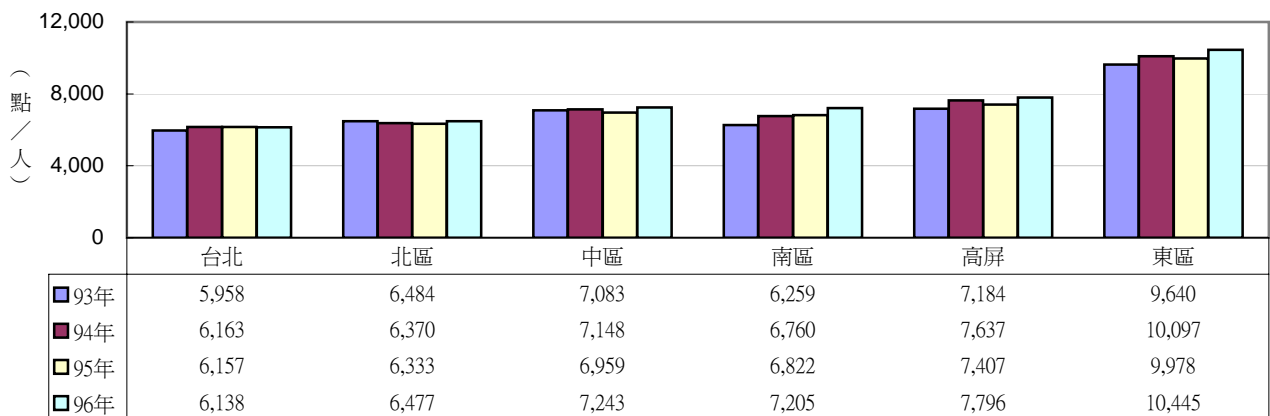

(十四) 平均每人就醫費用點數成長率(門診、住診)

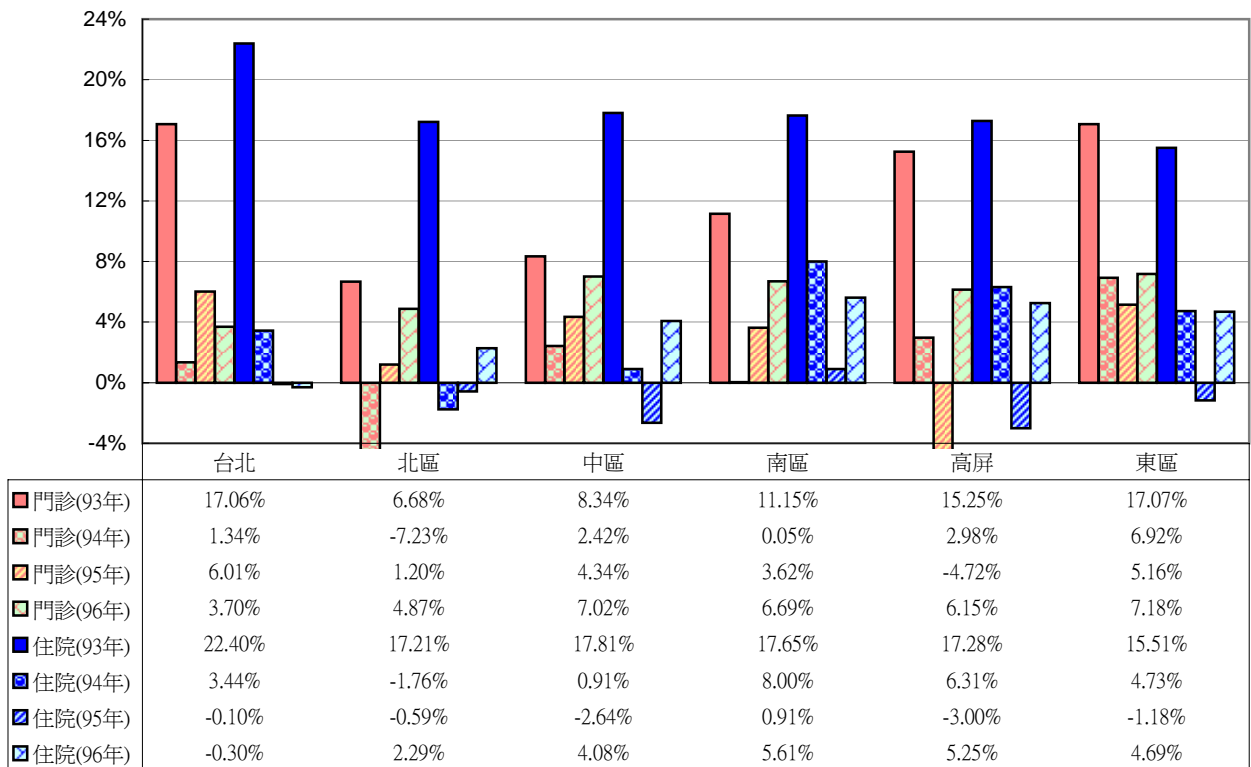

(十五) 就醫者平均每人就醫次數-門診

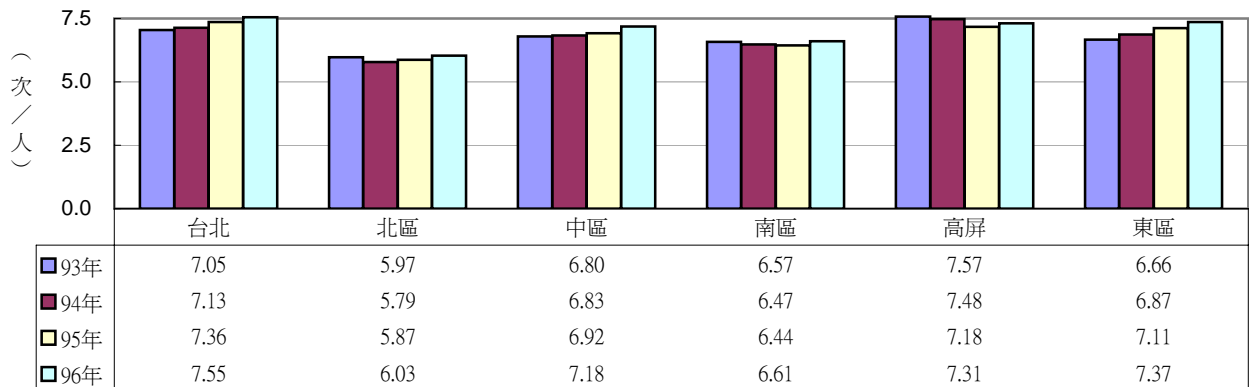

(十六) 就醫者平均每人就醫次數-住院

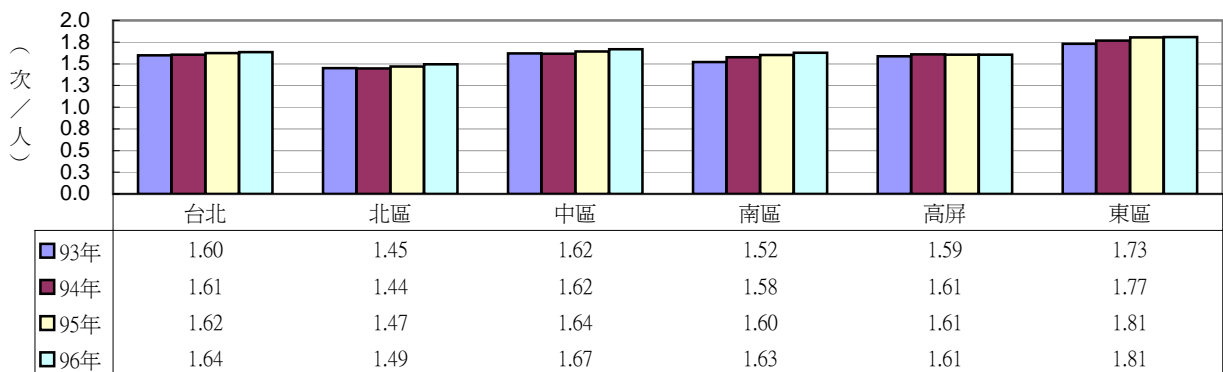

(十七) 就醫者平均每人就醫次數成長率(門診、住診)

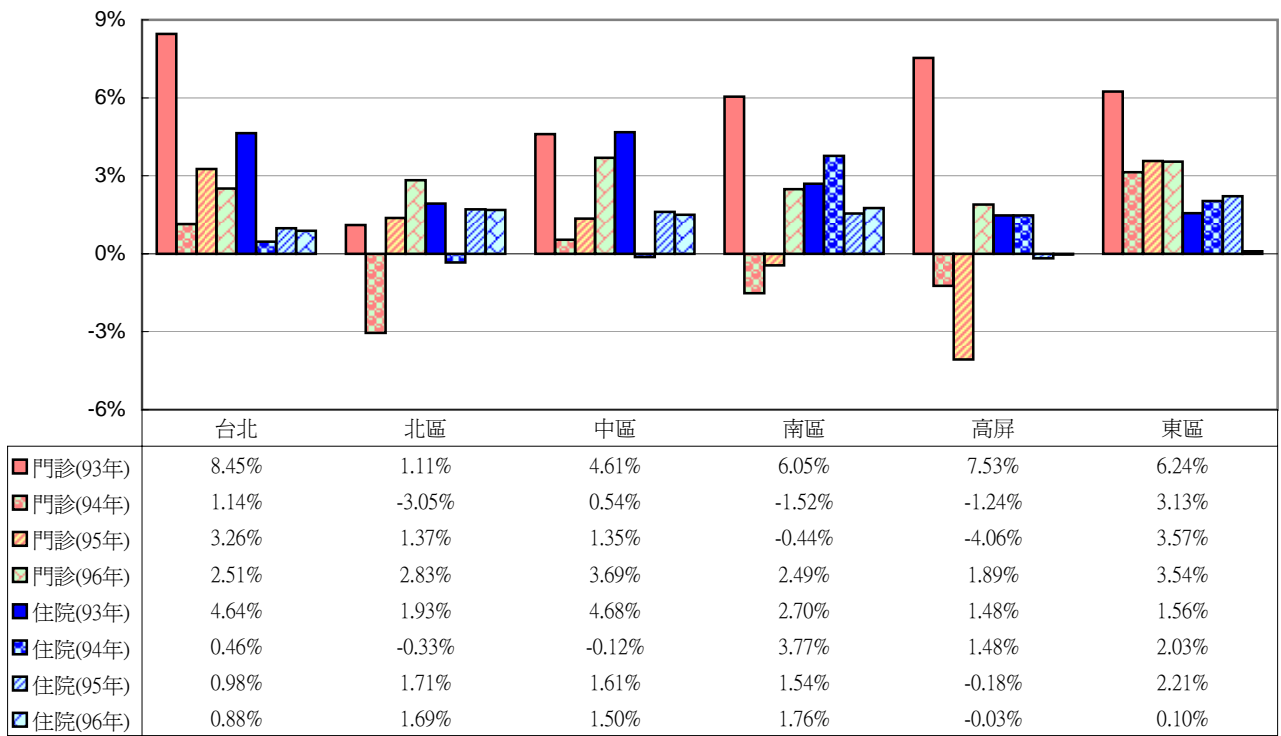

(十八) 就醫者平均每人就醫費用點數-門診

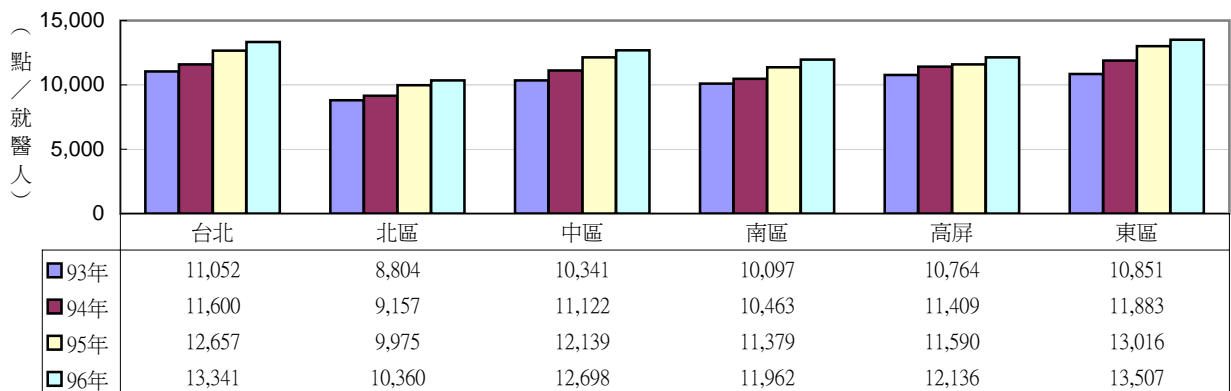

(十九) 就醫者平均每人就醫費用點數-住診

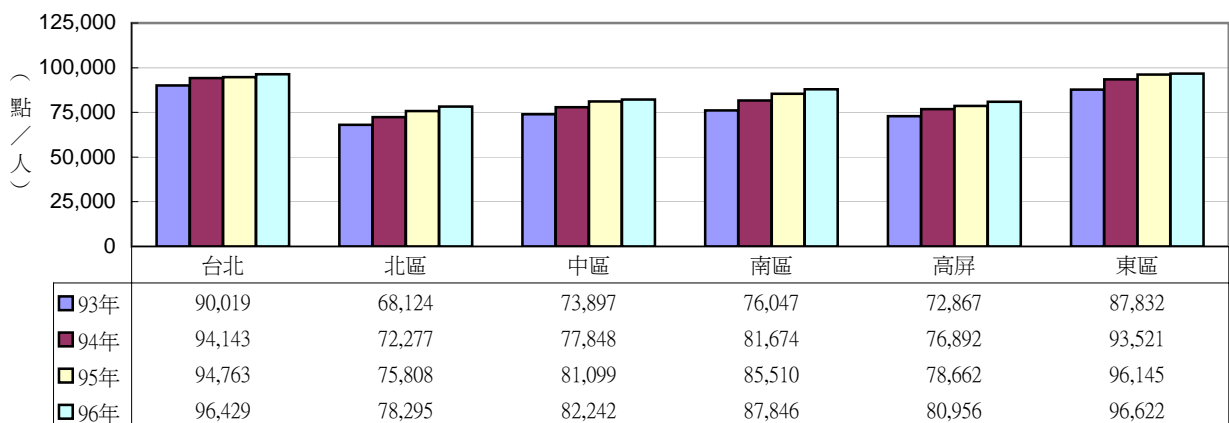

(二十) 就醫者平均每人就醫費用點數成長率(門診、住診)

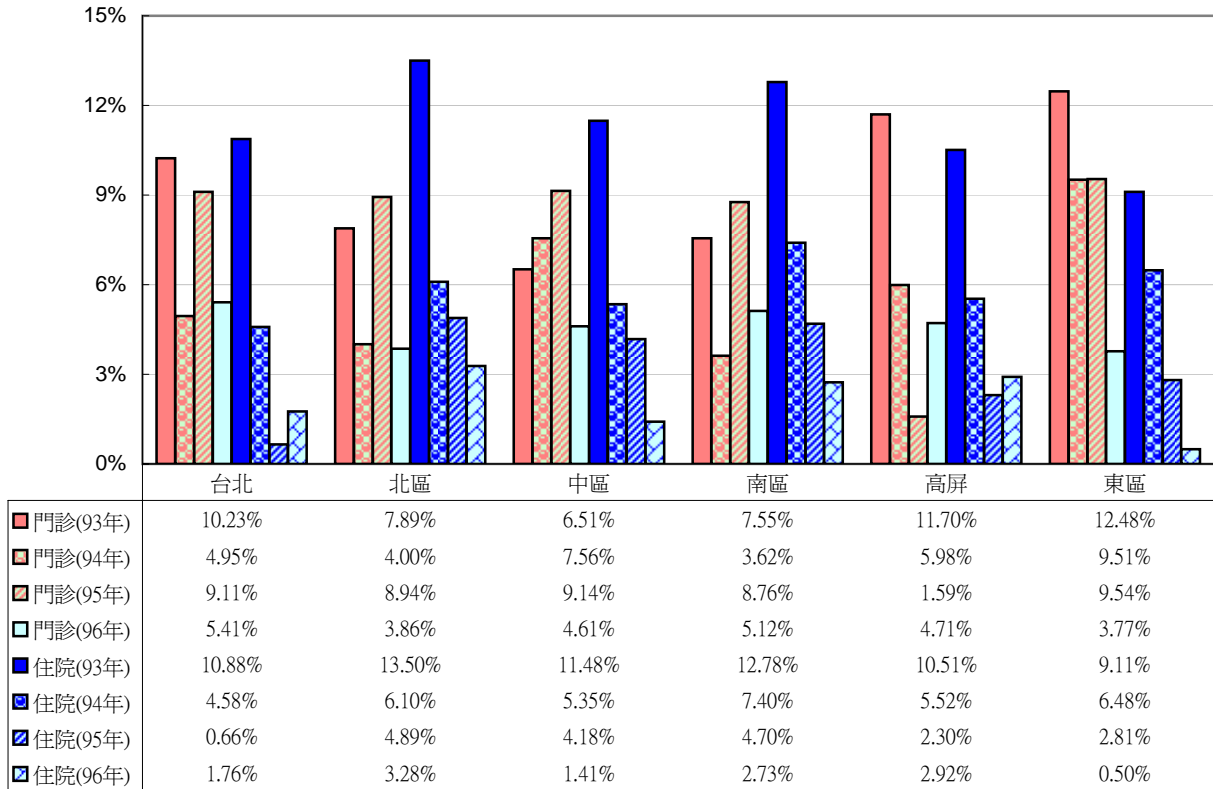

(二十一) 平均每人藥費-門診

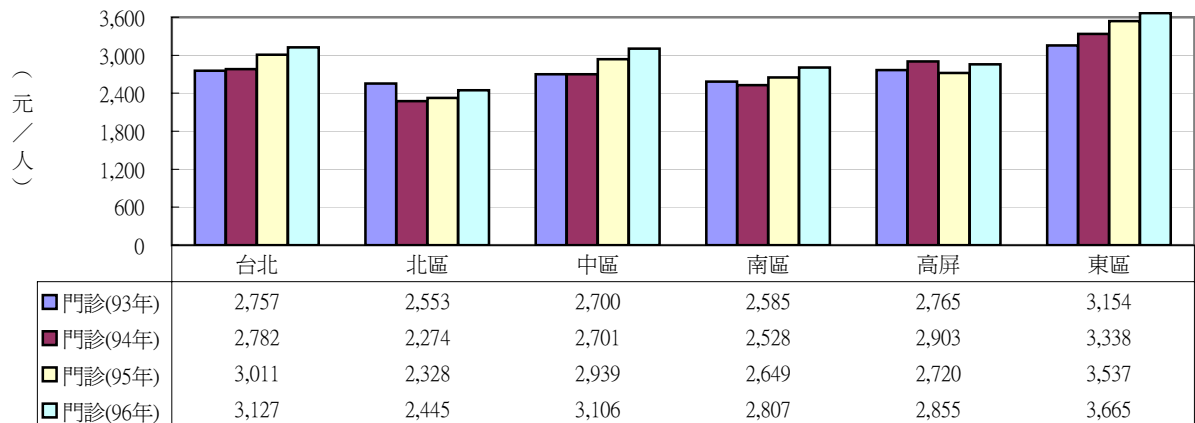

(二十二) 平均每人藥費-住院

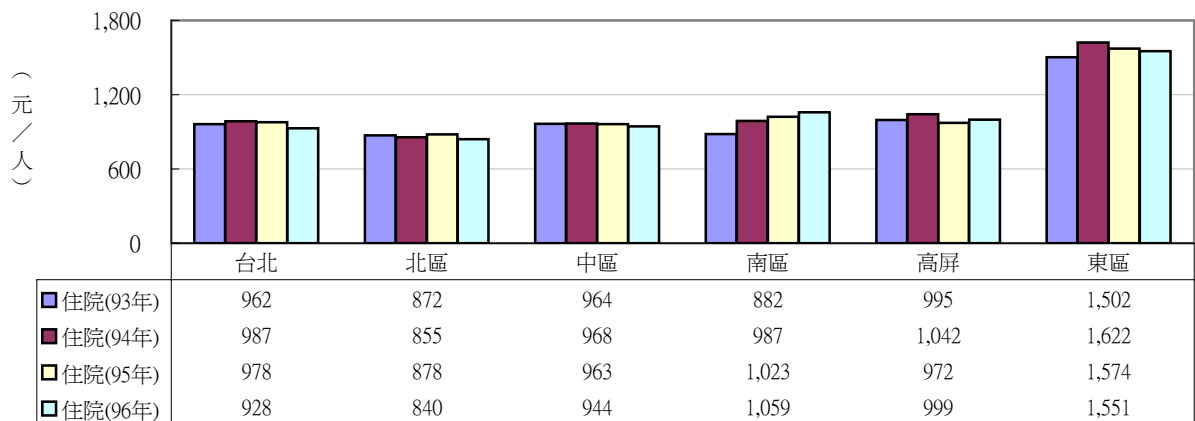

(二十三) 平均每人藥費成長率(門診、住診)

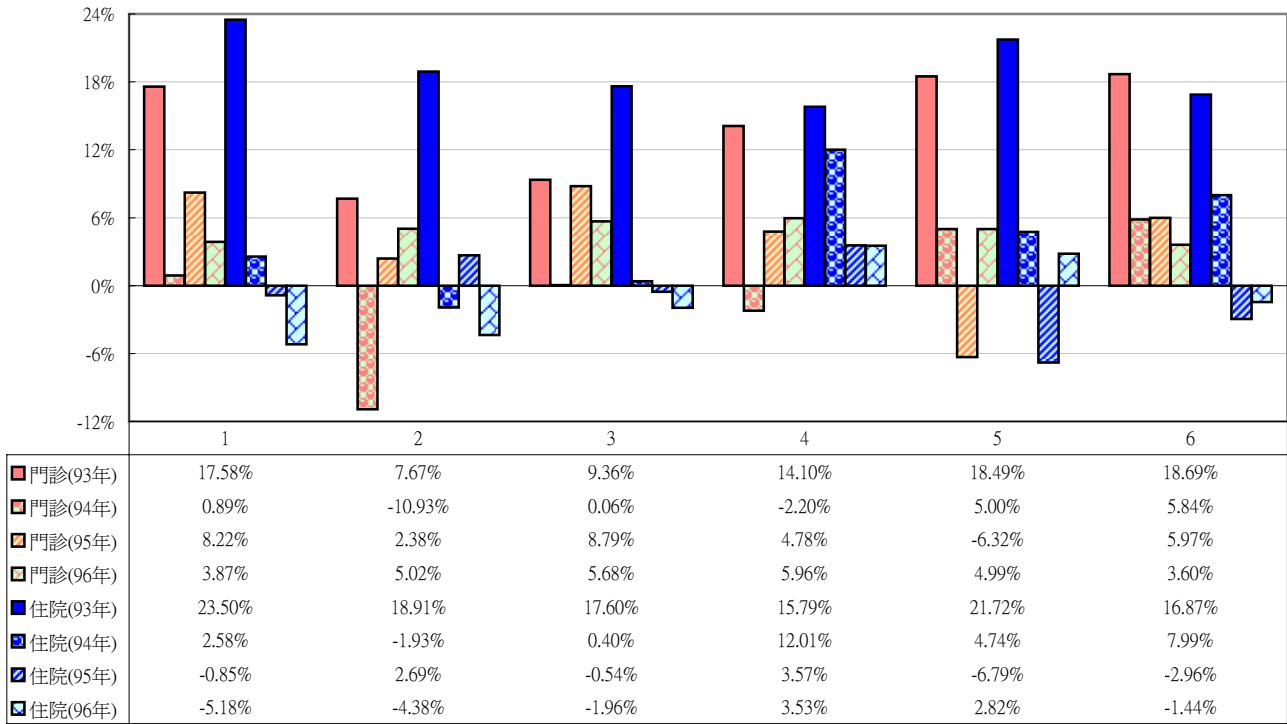

(二十四) 特約醫院醫師數及成長率

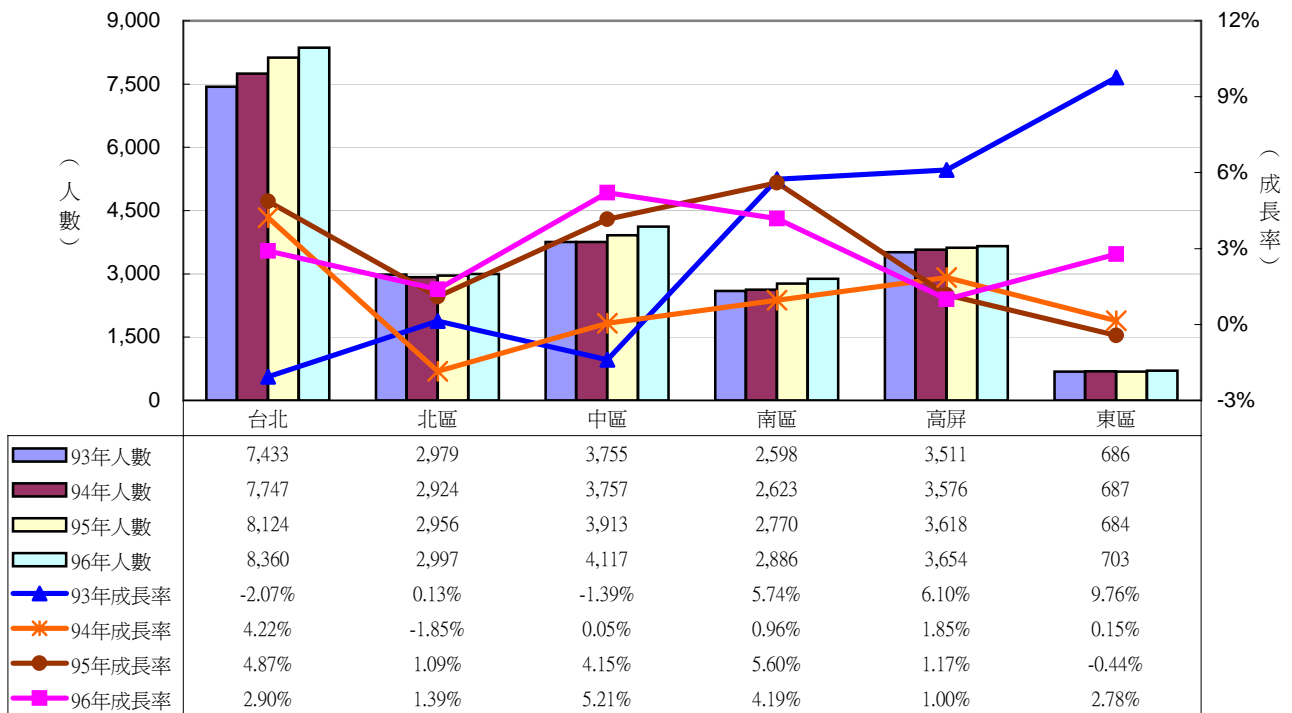

(二十五) 每萬人口醫院醫師數

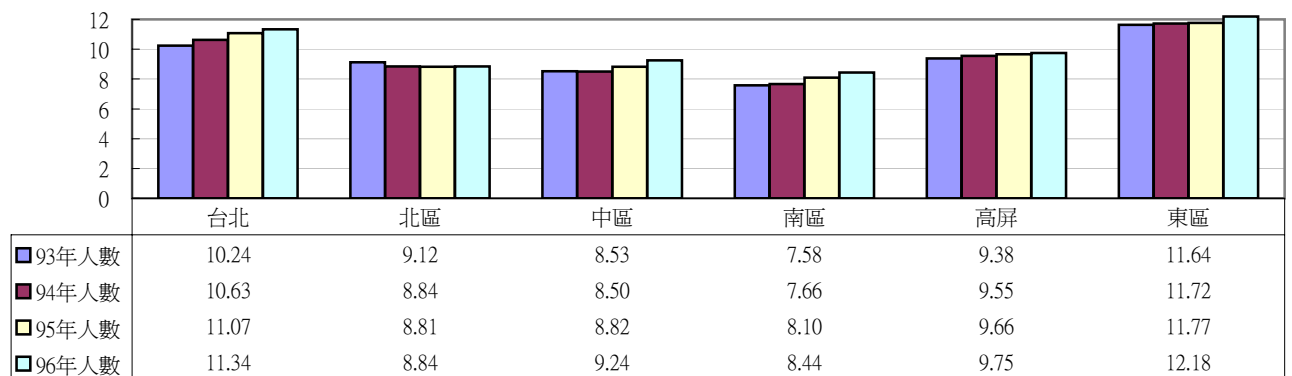

九、各層級醫院間之風險監控指標

| 指標項目 | 年(季) | | | | | | | |
|-------------------------------------|--------|--------|--------|--------|--------|--------|--------|--------|
| | 93 | 94 | 95 | 96 | 96Q1 | 96Q2 | 96Q3 | 96Q4 |
| 醫學中心門診次數占醫院門診次數百分比 | 29.23% | 28.00% | 29.38% | 30.72% | 30.90% | 30.73% | 30.84% | 30.44% |
| 區域醫院門診次數占醫院門診次數百分比 | 35.31% | 35.81% | 35.13% | 35.25% | 34.86% | 35.30% | 35.42% | 35.41% |
| 地區醫院門診次數占醫院門診次數百分比 | 35.46% | 36.19% | 35.49% | 34.03% | 34.24% | 33.98% | 33.75% | 34.14% |
| 醫學中心門診點數占醫院門診點數百分比 | 38.40% | 36.97% | 37.91% | 39.36% | 39.37% | 39.26% | 39.43% | 39.39% |
| 區域醫院門診點數占醫院門診點數百分比 | 36.15% | 36.82% | 36.28% | 36.00% | 35.79% | 36.02% | 36.03% | 36.14% |
| 地區醫院門診點數占醫院門診點數百分比 | 25.45% | 26.21% | 25.80% | 24.64% | 24.84% | 24.73% | 24.54% | 24.47% |
| 初(次)級照護病人門診次數占門診次數百分比 ^{註2} | 30.68% | 26.33% | 24.41% | 23.94% | 24.01% | 24.01% | 23.45% | 24.27% |
| -- 醫學中心 | 24.39% | 20.59% | 18.85% | 18.64% | 18.63% | 18.82% | 18.57% | 18.52% |
| -- 區域醫院 | 31.14% | 25.42% | 23.86% | 23.60% | 23.27% | 23.81% | 23.45% | 23.83% |
| -- 地區醫院 | 35.41% | 31.66% | 29.55% | 29.07% | 29.63% | 28.91% | 27.89% | 29.84% |
| 初(次)級照護病人門診點數占門診點數百分比 ^{註2} | 17.16% | 14.01% | 12.81% | 12.45% | 12.46% | 12.57% | 12.42% | 12.34% |
| -- 醫學中心 | 14.44% | 11.77% | 10.77% | 10.52% | 10.46% | 10.61% | 10.58% | 10.43% |
| -- 區域醫院 | 18.11% | 14.09% | 13.13% | 12.86% | 12.76% | 12.98% | 12.93% | 12.76% |
| -- 地區醫院 | 19.90% | 17.07% | 15.37% | 14.92% | 15.20% | 15.06% | 14.65% | 14.80% |
| 初級照護病人門診次數占門診次數百分比 ^{註3} | ... | 29.92% | 27.31% | 25.65% | 26.18% | 25.63% | 25.80% | 25.05% |
| -- 醫學中心 | ... | 20.79% | 18.38% | 17.31% | 17.56% | 17.38% | 17.44% | 16.89% |
| -- 區域醫院 | ... | 26.32% | 23.64% | 21.68% | 22.06% | 21.59% | 21.91% | 21.19% |
| -- 地區醫院 | ... | 40.56% | 38.35% | 37.30% | 38.15% | 37.28% | 37.51% | 36.32% |
| 初級照護病人門診點數占門診點數百分比 ^{註3} | ... | 16.89% | 15.25% | 14.16% | 14.17% | 14.27% | 14.24% | 13.95% |
| -- 醫學中心 | ... | 12.83% | 11.40% | 10.55% | 10.55% | 10.64% | 10.63% | 10.37% |
| -- 區域醫院 | ... | 16.01% | 14.34% | 13.10% | 13.07% | 13.18% | 13.21% | 12.95% |
| -- 地區醫院 | ... | 23.84% | 22.17% | 21.47% | 21.50% | 21.63% | 21.57% | 21.19% |
| 門診藥費(百萬元) | 58,714 | 58,011 | 60,396 | 62,891 | 15,260 | 15,848 | 15,731 | 16,052 |
| -- 醫學中心 | 27,209 | 26,028 | 27,831 | 30,240 | 7,286 | 7,593 | 7,589 | 7,771 |
| -- 區域醫院 | 20,509 | 20,496 | 20,851 | 21,250 | 5,136 | 5,357 | 5,317 | 5,440 |
| -- 地區醫院 | 10,996 | 11,487 | 11,714 | 11,401 | 2,839 | 2,898 | 2,825 | 2,840 |
| 住院藥費(百萬元) | 21,311 | 21,880 | 21,956 | 21,565 | 5,326 | 5,466 | 5,418 | 5,356 |
| -- 醫學中心 | 10,731 | 10,534 | 10,729 | 10,635 | 2,641 | 2,673 | 2,674 | 2,648 |
| -- 區域醫院 | 7,536 | 8,107 | 8,017 | 7,824 | 1,912 | 1,995 | 1,960 | 1,956 |
| -- 地區醫院 | 3,044 | 3,239 | 3,210 | 3,106 | 773 | 797 | 784 | 751 |
| 門診慢性病平均給藥日數 ^{註4} | 24.97 | 25.37 | 25.43 | 25.59 | 25.59 | 25.54 | 25.60 | 25.62 |
| -- 醫學中心 | 25.97 | 26.11 | 26.28 | 26.38 | 26.37 | 26.32 | 26.37 | 26.45 |
| -- 區域醫院 | 24.76 | 25.35 | 25.43 | 25.55 | 25.57 | 25.50 | 25.57 | 25.56 |
| -- 地區醫院 | 23.72 | 24.33 | 24.28 | 24.54 | 24.52 | 24.49 | 24.56 | 24.57 |
| 開立慢性病連續處方箋百分比 | 6.43% | 11.87% | 14.75% | 17.50% | 16.87% | 16.81% | 17.85% | 18.42% |
| -- 醫學中心 | 13.48% | 16.45% | 19.49% | 22.08% | 21.36% | 21.23% | 22.53% | 23.17% |
| -- 區域醫院 | 5.84% | 11.99% | 15.21% | 18.19% | 17.61% | 17.51% | 18.57% | 19.01% |
| -- 地區醫院 | 1.77% | 5.69% | 7.98% | 10.25% | 9.69% | 9.72% | 10.44% | 11.11% |

資料來源：1. 中央健康保險局倉儲資料。

2. 開立慢性病連續處方箋百分比：截至97.05.09 健保局醫療給付檔案分析系統。

註：1. 本表均不含交付機構申報件數及點數。

2. 初(次)級照護定義參照呂碧鴻教授80年「家庭醫師在全民健保及醫療網中的角色—現在與未來之探討」研究報告版。

3. 初級照護定義參照吳肖琪教授92年「總額支付制度下建立基層與醫院門診分級醫療指標之研究」報告，及健保局醫院總額支付委員會討論修訂版。

4. 門診慢性病平均給藥日數係門診案件類別為04、08、09且開藥天數大於7(不含)之案件的平均開藥日數。

捌、西醫基層與醫院財務風險監控

捌、西醫基層與醫院財務風險監控

表1. 西醫基層與醫院財務風險監控指標值統計表(含門診透析)

| 監控指標項目 | 設定者 ^{註1} | 計算公式定義 | 值 成長率 |
|---------------------------------|-------------------|---|------------------------|
| 一、利用率指標： | | | |
| (一)整體指標： | | | |
| 1 每人平均西醫基層門診就醫次數 | 基層 | 西醫基層門診次數/實際納保人口數 | 值 成長率 ^{註4} |
| 2 每人平均醫院門診就醫次數 | 基層 | 醫院門診次數/實際納保人口數 | 值 成長率 |
| 3 基層門診次數占西醫門診次數百分比 | 基層 | 西醫基層門診次數/西醫門診次數 | 值 成長率 |
| 4 醫院門診次數占西醫門診次數百分比 | 基層 | 西醫醫院門診次數/西醫門診次數 | 值 成長率 |
| 5 基層門診總點數占西醫門診總點數百分比 | 醫院 | 基層門診總點數/西醫門診總點數 | 值 成長率 |
| 6 醫院門診總點數占西醫門診總點數百分比 | 醫院 | 醫院門診總點數/西醫門診總點數 | 值 成長率 |
| <u>西醫基層及醫院門診就醫人數及成長率</u> | | | |
| 7 基層-總計(單位:千) | 新增 | 不含案件分類A1,A2,A5,A6,A7, B6,B7,B8,B9之基層門診就醫人數 | 值 成長率 |
| 8 基層-一般和其他專案案件(單位:千) | 新增 | 01及09案件之基層門診就醫人數 | 值 成長率 |
| 9 基層-慢性病和慢性病連續處方箋(單位:千) | 新增 | 04及08案件之基層門診就醫人數 | 值 成長率 |
| 10 基層-一般、慢性病和慢性病連續處方箋 (單位:千) | 新增 | 01、04及08案件之基層門診就醫人數 | 值 成長率 |
| 11 基層-門診手術及論病例計酬(單位:千) | 新增 | 03及C1案件之基層門診就醫人數 | 值 成長率 |
| 12 基層-預防保健(單位:千) | 新增 | A3案件之基層門診就醫人數 | 值 成長率 |
| 13 醫院-總計(單位:千) | 新增 | 不含案件分類A1,A2,A5,A6,A7, B6,B7,B8,B9之醫院門診就醫人數 | 值 成長率 |
| 14 醫院-一般和其他專案案件(單位:千) | 新增 | 01及09案件之醫院門診就醫人數 | 值 成長率 |
| 15 醫院-慢性病和慢性病連續處方箋(單位:千) | 新增 | 04及08案件之醫院門診就醫人數 | 值 成長率 |
| 16 醫院-門診手術及論病例計酬(單位:千) | 新增 | 03及C1案件之醫院門診就醫人數 | 值 成長率 |
| 17 醫院-預防保健(單位:千) | 新增 | A3案件之醫院門診就醫人數 | 值 成長率 |
| <u>西醫基層及醫院門診申報件數及成長率</u> | | | |
| 18 基層-總計(單位:千) | 新增 | | 值 成長率 |
| 19 基層-一般和其他專案案件(單位:千) | 新增 | | 值 成長率 |
| 20 基層-慢性病和慢性病連續處方箋(單位:千) | 新增 | | 值 成長率 |
| 21 基層-一般、慢性病和慢性病連續處方箋 (單位:千) | 新增 | 西醫基層各類別之件數 | 值 成長率 |
| 22 基層-門診手術及論病例計酬(單位:千) | 新增 | | 值 成長率 |
| 23 基層-預防保健(單位:千) | 新增 | | 值 成長率 |
| 24 醫院-總計(單位:千) | 新增 | | 值 成長率 |
| 25 醫院-一般和其他專案案件(單位:千) | 新增 | | 值 成長率 |
| 26 醫院-慢性病和慢性病連續處方箋(單位:千) | 新增 | 醫院總額各類別之件數 | 值 成長率 |
| 27 醫院-門診手術及論病例計酬(單位:千) | 新增 | | 值 成長率 |
| 28 醫院-預防保健(單位:千) | 新增 | | 值 成長率 |

| 94年各季 | | | | 95年各季 | | | | 96年各季 | | | | 季平均值 (90-93上半) | 建議容許值= 季平均值±5% |
|--------|--------|--------|--------|--------|--------|--------|--------|--------|--------|--------|--------|-------------------|-------------------|
| 94Q1 | 94Q2 | 94Q3 | 94Q4 | 95Q1 | 95Q2 | 95Q3 | 95Q4 | 96Q1 | 96Q2 | 96Q3 | 96Q4 | | |
| 2.30 | 2.13 | 1.94 | 2.14 | 2.04 | 1.94 | 1.86 | 2.10 | 2.08 | 1.92 | 1.82 | 2.09 | 1.95 | 1.86 ~ 2.1 |
| 11.9% | 9.3% | -1.8% | -5.6% | -11.3% | -9.0% | -4.1% | -2.3% | 1.7% | -1.0% | -2.3% | -0.3% | | |
| 1.05 | 1.11 | 1.04 | 1.01 | 0.98 | 1.01 | 1.02 | 1.03 | 1.00 | 1.05 | 1.03 | 1.06 | 1.10 | 1.04 ~ 1.2 |
| -2.7% | -1.5% | -5.8% | -10.0% | -6.6% | -8.4% | -1.8% | 1.9% | 2.5% | 3.6% | 1.7% | 3.1% | | |
| 68.7% | 65.9% | 65.2% | 67.9% | 67.6% | 65.7% | 64.6% | 67.0% | 67.4% | 64.7% | 63.7% | 66.3% | 64.0% | 60.8% ~ 67.2% |
| 4.7% | 3.7% | 1.5% | 1.6% | -1.6% | -0.2% | -0.8% | -1.3% | -0.2% | -1.6% | -1.4% | -1.1% | | |
| 31.3% | 34.1% | 34.8% | 32.1% | 32.4% | 34.3% | 35.4% | 33.0% | 32.6% | 35.3% | 36.3% | 33.7% | 36.0% | 34.2% ~ 37.8% |
| -9.0% | -6.5% | -2.7% | -3.2% | 3.6% | 0.4% | 1.5% | 2.8% | 0.5% | 3.0% | 2.6% | 2.2% | | |
| 37.5% | 36.3% | 35.6% | 37.1% | 36.5% | 35.4% | 34.9% | 36.3% | 35.9% | 34.5% | 33.7% | 35.3% | 36.3% | 34.5% ~ 38.2% |
| 5.8% | 5.2% | 0.8% | -0.5% | -2.4% | -2.4% | -2.0% | -2.2% | -1.8% | -2.6% | -3.2% | -2.6% | | |
| 62.5% | 63.7% | 64.4% | 62.9% | 63.5% | 64.6% | 65.1% | 63.7% | 64.1% | 65.5% | 66.3% | 64.7% | 63.7% | 60.5% ~ 66.8% |
| -3.2% | -2.8% | -0.4% | 0.3% | 1.5% | 1.4% | 1.1% | 1.3% | 1.0% | 1.4% | 1.7% | 1.5% | | |
| 13,539 | 13,005 | 12,300 | 13,111 | 12,812 | 12,379 | 12,079 | 13,102 | 13,123 | 12,444 | 12,080 | 13,168 | 12,246 | 11,633 ~ 12,858 |
| 6.7% | 6.8% | -0.1% | -1.6% | -5.4% | -4.8% | -1.8% | -0.1% | 2.4% | 0.5% | 0.0% | 0.5% | | |
| 12,821 | 12,216 | 11,646 | 12,284 | 12,211 | 11,669 | 11,379 | 12,280 | 12,514 | 11,782 | 11,429 | 12,402 | 11,763 | 11,175 ~ 12,351 |
| 5.2% | 5.2% | -0.4% | -1.4% | -4.8% | -4.5% | -2.3% | 0.0% | 2.5% | 1.0% | 0.4% | 1.0% | | |
| 1,687 | 1,696 | 1,785 | 1,926 | 1,952 | 1,943 | 1,938 | 2,014 | 2,030 | 2,036 | 2,004 | 2,131 | 1,280 | 1,216 ~ 1,344 |
| 10.9% | 6.8% | 10.6% | 11.0% | 15.7% | 14.5% | 8.6% | 4.6% | 4.0% | 4.8% | 3.4% | 5.8% | | |
| 10,899 | 10,370 | 9,916 | 10,606 | 9,548 | 8,588 | 8,468 | 9,215 | 9,456 | 8,876 | 8,633 | 9,484 | 9,670 | 9,186 ~ 10,153 |
| 20.1% | 19.9% | 3.4% | 1.2% | -12.4% | -17.2% | -14.6% | -13.1% | -1.0% | 3.4% | 2.0% | 2.9% | | |
| 66 | 77 | 74 | 73 | 69 | 71 | 68 | 69 | 65 | 70 | 66 | 69 | 58 | 55 ~ 61 |
| 6.7% | 10.2% | 5.8% | -0.7% | 3.8% | -7.1% | -7.0% | -6.2% | -5.6% | -1.2% | -3.2% | 1.3% | | |
| 695 | 902 | 754 | 677 | 781 | 896 | 755 | 648 | 762 | 925 | 701 | 654 | 587 | 558 ~ 616 |
| 16.9% | 30.3% | -1.3% | -5.6% | 12.3% | -0.7% | 0.1% | -4.4% | -2.4% | 3.3% | -7.1% | 1.0% | | |
| 6,962 | 7,163 | 6,802 | 6,551 | 6,527 | 6,607 | 6,601 | 6,699 | 6,697 | 6,805 | 6,761 | 6,812 | 7,132 | 6,775 ~ 7,488 |
| -2.2% | -0.3% | -5.1% | -9.1% | -6.2% | -7.8% | -3.0% | 2.3% | 2.6% | 3.0% | 2.4% | 1.7% | | |
| 4,394 | 4,606 | 4,289 | 4,010 | 3,986 | 4,062 | 4,169 | 4,172 | 4,140 | 4,273 | 4,270 | 4,320 | 4,816 | 4,575 ~ 5,057 |
| -5.3% | -2.0% | -8.6% | -13.5% | -9.3% | -11.8% | -2.8% | 4.0% | 3.9% | 5.2% | 2.4% | 3.6% | | |
| 3,369 | 3,464 | 3,395 | 3,369 | 3,386 | 3,434 | 3,401 | 3,434 | 3,476 | 3,558 | 3,538 | 3,601 | 3,296 | 3,132 ~ 3,461 |
| -1.6% | -1.5% | -1.3% | -3.6% | 0.5% | -0.9% | 0.2% | 1.9% | 2.7% | 3.6% | 4.0% | 4.8% | | |
| 130 | 152 | 149 | 135 | 131 | 141 | 146 | 138 | 133 | 146 | 151 | 149 | 141 | 134 ~ 148 |
| -5.3% | -1.5% | -0.3% | -3.2% | 0.7% | -7.3% | -2.2% | 1.9% | 1.6% | 3.9% | 3.8% | 7.9% | | |
| 483 | 704 | 569 | 525 | 515 | 705 | 598 | 521 | 534 | 763 | 628 | 557 | 603 | 573 ~ 633 |
| -12.6% | -0.9% | -7.1% | -5.7% | 6.6% | 0.1% | 5.1% | -0.8% | 3.6% | 8.2% | 5.1% | 6.9% | | |
| 50,782 | 47,236 | 42,992 | 47,675 | 45,317 | 43,290 | 41,457 | 46,924 | 46,631 | 43,333 | 40,969 | 47,347 | 42,356 | 40,238 ~ 44,474 |
| 12.4% | 9.7% | -1.3% | -4.9% | -10.8% | -8.4% | -3.6% | -1.6% | 2.9% | 0.1% | -1.2% | 0.9% | | |
| 43,753 | 39,898 | 37,138 | 40,772 | 39,507 | 36,891 | 35,252 | 39,939 | 40,541 | 37,076 | 35,119 | 40,536 | 38,283 | 36,369 ~ 40,197 |
| 7.9% | 5.0% | -1.7% | -4.1% | -9.7% | -7.5% | -5.1% | -2.0% | 2.6% | 0.5% | -0.4% | 1.5% | | |
| 3,680 | 3,742 | 3,997 | 4,299 | 4,331 | 4,377 | 4,397 | 4,536 | 4,535 | 4,574 | 4,532 | 4,857 | 2,851 | 2,709 ~ 2,994 |
| 10.2% | 6.1% | 11.4% | 12.0% | 17.7% | 17.0% | 10.0% | 5.5% | 4.7% | 4.5% | 3.1% | 7.1% | | |
| 33,845 | 30,895 | 29,132 | 32,616 | 26,972 | 23,765 | 23,301 | 26,448 | 27,047 | 24,780 | 23,709 | 27,581 | 28,880 | 27,436 ~ 30,324 |
| 28.2% | 25.4% | 4.5% | 0.3% | -20.3% | -23.1% | -20.0% | -18.9% | 0.3% | 4.3% | 1.7% | 4.3% | | |
| 74 | 87 | 82 | 83 | 78 | 79 | 76 | 77 | 73 | 81 | 76 | 80 | 64 | 61 ~ 67 |
| 7.9% | 12.4% | 5.6% | -0.5% | 5.5% | -8.9% | -7.4% | -6.9% | -6.1% | 1.7% | -0.1% | 4.0% | | |
| 902 | 1,201 | 1,034 | 942 | 1,103 | 1,274 | 1,078 | 906 | 1,086 | 1,324 | 1,003 | 918 | 805 | 765 ~ 846 |
| 12.4% | 27.8% | 4.3% | 2.7% | 22.3% | 6.0% | 4.3% | -3.8% | -1.6% | 3.9% | -6.9% | 1.4% | | |
| 23,108 | 24,471 | 22,975 | 22,512 | 21,723 | 22,560 | 22,681 | 23,092 | 22,526 | 23,631 | 23,325 | 24,089 | 23,833 | 22,642 ~ 25,025 |
| -2.4% | -1.2% | -5.3% | -9.4% | -6.0% | -7.8% | -1.3% | 2.6% | 3.7% | 4.8% | 2.8% | 4.3% | | |
| 9,867 | 10,585 | 9,555 | 8,955 | 8,585 | 8,964 | 9,316 | 9,336 | 9,024 | 9,552 | 9,515 | 9,786 | 11,218 | 10,657 ~ 11,779 |
| -6.9% | -4.0% | -11.9% | -16.8% | -13.0% | -15.3% | -2.5% | 4.3% | 5.1% | 6.6% | 2.1% | 4.8% | | |
| 10,360 | 10,724 | 10,542 | 10,581 | 10,415 | 10,723 | 10,619 | 10,750 | 10,674 | 11,042 | 10,892 | 11,294 | 9,979 | 9,480 ~ 10,477 |
| 0.5% | -1.0% | 0.4% | -3.0% | 0.5% | 0.0% | 0.7% | 1.6% | 2.5% | 3.0% | 2.6% | 5.1% | | |
| 142 | 166 | 162 | 148 | 142 | 154 | 159 | 151 | 145 | 160 | 165 | 164 | 153 | 146 ~ 161 |
| -5.3% | -1.6% | -0.8% | -3.3% | 0.2% | -7.4% | -2.0% | 1.6% | 1.8% | 4.1% | 4.2% | 8.9% | | |
| 651 | 945 | 808 | 779 | 810 | 1,032 | 903 | 790 | 804 | 1,119 | 954 | 852 | 866 | 822 ~ 909 |
| -12.8% | -1.4% | -2.7% | 3.3% | 24.4% | 9.2% | 11.8% | 1.5% | -0.7% | 8.4% | 5.7% | 7.8% | | |

表1. 西醫基層與醫院財務風險監控指標值統計表(含門診透析)-續1

| 監控指標項目 | 設定者 ^{註1} | 計算公式定義 | 值 成長率 |
|----------------------------------|-------------------|----------------------|----------|
| 西醫基層及醫院門診申報費用點數及成長率 | | | |
| 29 基層-總計(單位:百萬) | 新增 | | 值 成長率 |
| 30 基層-一般和其他專案案件(單位:百萬) | 新增 | | 值 成長率 |
| 31 基層-慢性病和慢性病連續處方箋(單位:百萬) | 新增 | 西醫基層各類別之醫療費用點數 | 值 成長率 |
| 32 基層-一般、慢性病和慢性病連續處方箋 (單位:百萬) | 新增 | | 值 成長率 |
| 33 基層-門診手術及論病例計酬(單位:百萬) | 新增 | | 值 成長率 |
| 34 基層-預防保健(單位:百萬) | 新增 | | 值 成長率 |
| 35 醫院-總計(單位:百萬) | 新增 | | 值 成長率 |
| 36 醫院-一般和其他專案案件(單位:百萬) | 新增 | | 值 成長率 |
| 37 醫院-慢性病和慢性病連續處方箋(單位:百萬) | 新增 | 醫院總額各類別之醫療費用點數 | 值 成長率 |
| 38 醫院-門診手術及論病例計酬(單位:百萬) | 新增 | | 值 成長率 |
| 39 醫院-預防保健(單位:百萬) | 新增 | | 值 成長率 |
| 西醫基層及醫院有就醫者平均每人門診就醫次數及成長率 | | | |
| 40 基層-總計 | 新增 | | 值 成長率 |
| 41 基層-一般和其他專案案件 | 新增 | | 值 成長率 |
| 42 基層-慢性病和慢性病連續處方箋 | 新增 | 西醫基層各案件類別申報件數/就醫歸戶人數 | 值 成長率 |
| 43 基層-一般、慢性病和慢性病連續處方箋 | 新增 | | 值 成長率 |
| 44 基層-門診手術及論病例計酬 | 新增 | | 值 成長率 |
| 45 基層-預防保健 | 新增 | | 值 成長率 |
| 46 醫院-總計 | 新增 | | 值 成長率 |
| 47 醫院-一般和其他專案案件 | 新增 | 西醫醫院各案件類別申報件數/就醫歸戶人數 | 值 成長率 |
| 48 醫院-慢性病和慢性病連續處方箋 | 新增 | | 值 成長率 |
| 49 醫院-門診手術及論病例計酬 | 新增 | 西醫醫院各案件類別申報件數/就醫歸戶人數 | 值 成長率 |
| 50 醫院-預防保健 | 新增 | | 值 成長率 |
| 西醫基層及醫院有就醫者平均每人門診就醫點數及成長率 | | | |
| 51 基層-總計 | 新增 | | 值 成長率 |
| 52 基層-一般和其他專案案件 | 新增 | | 值 成長率 |
| 53 基層-慢性病和慢性病連續處方箋 | 新增 | 西醫基層各類別申報點數/就醫歸戶人數 | 值 成長率 |
| 54 基層-一般、慢性病和慢性病連續處方箋 | 新增 | | 值 成長率 |
| 55 基層-門診手術及論病例計酬 | 新增 | | 值 成長率 |
| 56 基層-預防保健 | 新增 | | 值 成長率 |
| 57 醫院-總計 | 新增 | | 值 成長率 |
| 58 醫院-一般和其他專案案件 | 新增 | | 值 成長率 |
| 59 醫院-慢性病和慢性病連續處方箋 | 新增 | 西醫醫院各類別申報點數/就醫歸戶人數 | 值 成長率 |
| 60 醫院-門診手術及論病例計酬 | 新增 | | 值 成長率 |
| 61 醫院-預防保健 | 新增 | | 值 成長率 |

| 94年各季 | | | | 95年各季 | | | | 96年各季 | | | | 季平均值 (90-93上半) | 建議容許值= 季平均值±5% |
|--------|--------|--------|--------|--------|--------|--------|--------|--------|--------|--------|--------|-------------------|-------------------|
| 94Q1 | 94Q2 | 94Q3 | 94Q4 | 95Q1 | 95Q2 | 95Q3 | 95Q4 | 96Q1 | 96Q2 | 96Q3 | 96Q4 | | |
| 21,574 | 21,500 | 20,453 | 21,669 | 20,949 | 20,920 | 20,755 | 21,947 | 21,451 | 21,260 | 20,562 | 22,411 | 18,140 | 17,233 ~ 19,047 |
| 10.3% | 9.5% | 1.8% | -1.6% | -2.9% | -2.7% | 1.5% | 1.3% | 2.4% | 1.6% | -0.9% | 2.1% | | |
| 14,878 | 14,362 | 13,804 | 14,687 | 14,133 | 13,700 | 13,538 | 14,673 | 14,436 | 14,007 | 13,508 | 15,019 | 13,508 | 12,832 ~ 14,183 |
| 5.9% | 4.7% | -0.2% | -2.5% | -5.0% | -4.6% | -1.9% | -0.1% | 2.1% | 2.2% | -0.2% | 2.4% | | |
| 2,741 | 2,804 | 3,007 | 3,150 | 3,222 | 3,314 | 3,384 | 3,312 | 3,273 | 3,368 | 3,317 | 3,406 | 2,189 | 2,079 ~ 2,298 |
| 7.3% | 3.3% | 8.8% | 9.0% | 17.5% | 18.2% | 12.6% | 5.1% | 1.6% | 1.6% | -2.0% | 2.8% | | |
| 12,297 | 11,737 | 11,464 | 12,494 | 10,989 | 10,235 | 10,418 | 11,288 | 11,278 | 10,847 | 10,498 | 11,704 | 10,922 | 10,376 ~ 11,468 |
| 18.2% | 16.7% | 4.7% | 1.9% | -10.6% | -12.8% | -9.1% | -9.7% | 2.6% | 6.0% | 0.8% | 3.7% | | |
| 568 | 695 | 610 | 652 | 599 | 650 | 576 | 631 | 565 | 642 | 563 | 662 | 532 | 505 ~ 558 |
| 2.6% | 7.9% | 2.3% | -3.6% | 5.4% | -6.5% | -5.5% | -3.2% | -5.7% | -1.3% | -2.3% | 4.9% | | |
| 229 | 305 | 272 | 248 | 289 | 325 | 277 | 235 | 279 | 335 | 258 | 237 | 240 | 228 ~ 252 |
| 11.3% | 24.4% | 6.0% | 6.0% | 26.3% | 6.5% | 2.0% | -5.1% | -3.6% | 3.1% | -7.0% | 0.7% | | |
| 36,012 | 37,710 | 37,028 | 36,786 | 36,368 | 38,136 | 38,776 | 38,582 | 38,318 | 40,377 | 40,379 | 41,063 | 31,874 | 30,280 ~ 33,468 |
| 1.0% | 1.2% | 0.5% | -0.7% | 1.0% | 1.1% | 4.7% | 4.9% | 5.4% | 5.9% | 4.1% | 6.4% | | |
| 8,495 | 9,453 | 8,905 | 8,697 | 8,316 | 8,973 | 9,621 | 9,599 | 9,247 | 10,124 | 10,221 | 10,594 | 8,420 | 7,999 ~ 8,841 |
| -2.9% | 1.1% | -5.5% | -7.0% | -2.1% | -5.1% | 8.0% | 10.4% | 11.2% | 12.8% | 6.2% | 10.4% | | |
| 17,457 | 17,664 | 17,564 | 17,806 | 17,934 | 18,585 | 18,402 | 18,225 | 18,200 | 18,928 | 18,662 | 19,054 | 15,263 | 14,500 ~ 16,026 |
| -1.1% | -4.2% | 0.7% | 0.2% | 2.7% | 5.2% | 4.8% | 2.4% | 1.5% | 1.8% | 1.4% | 4.5% | | |
| 1,330 | 1,626 | 1,648 | 1,520 | 1,415 | 1,575 | 1,671 | 1,572 | 1,447 | 1,666 | 1,747 | 1,716 | 1,350 | 1,283 ~ 1,418 |
| -0.3% | 5.5% | 3.3% | 4.0% | 6.4% | -3.1% | 1.4% | 3.4% | 2.2% | 5.7% | 4.6% | 9.1% | | |
| 225 | 338 | 282 | 259 | 266 | 378 | 328 | 276 | 288 | 419 | 349 | 293 | 285 | 271 ~ 299 |
| -7.0% | 5.9% | 2.2% | 1.9% | 18.5% | 11.6% | 16.4% | 6.4% | 8.1% | 11.0% | 6.6% | 6.2% | | |
| 3.75 | 3.63 | 3.50 | 3.64 | 3.54 | 3.50 | 3.43 | 3.58 | 3.55 | 3.48 | 3.39 | 3.60 | 3.46 | 3.28 ~ 3.6 |
| 5.3% | 2.7% | -1.2% | -3.4% | -5.7% | -3.7% | -1.8% | -1.5% | 0.5% | -0.4% | -1.2% | 0.4% | | |
| 3.41 | 3.27 | 3.19 | 3.32 | 3.24 | 3.16 | 3.10 | 3.25 | 3.24 | 3.15 | 3.07 | 3.27 | 3.25 | 3.09 ~ 3.4 |
| 2.6% | -0.2% | -1.3% | -2.8% | -5.2% | -3.2% | -2.9% | -2.0% | 0.1% | -0.5% | -0.8% | 0.5% | | |
| 2.18 | 2.21 | 2.24 | 2.23 | 2.22 | 2.25 | 2.27 | 2.25 | 2.23 | 2.25 | 2.26 | 2.28 | 2.23 | 2.12 ~ 2.3 |
| -0.7% | -0.7% | 0.7% | 0.9% | 1.7% | 2.1% | 1.3% | 0.9% | 0.7% | -0.2% | -0.4% | 1.2% | | |
| 3.11 | 2.98 | 2.94 | 3.08 | 2.82 | 2.77 | 2.75 | 2.87 | 2.86 | 2.79 | 2.75 | 2.91 | 2.98 | 2.83 ~ 3.1 |
| 6.8% | 4.6% | 1.1% | -0.9% | -9.0% | -7.1% | -6.3% | -6.7% | 1.3% | 0.9% | -0.2% | 1.3% | | |
| 1.12 | 1.14 | 1.12 | 1.13 | 1.14 | 1.11 | 1.11 | 1.12 | 1.13 | 1.15 | 1.15 | 1.15 | 1.11 | 1.05 ~ 1.2 |
| 1.1% | 2.0% | -0.2% | 0.2% | 1.7% | -1.9% | -0.4% | -0.7% | -0.5% | 2.9% | 3.2% | 2.7% | | |
| 1.30 | 1.33 | 1.37 | 1.39 | 1.41 | 1.42 | 1.43 | 1.40 | 1.42 | 1.43 | 1.43 | 1.40 | 1.38 | 1.31 ~ 1.4 |
| -3.9% | -1.9% | 5.6% | 8.8% | 8.9% | 6.7% | 4.2% | 0.6% | 0.8% | 0.6% | 0.2% | 0.3% | | |
| 3.32 | 3.42 | 3.38 | 3.44 | 3.33 | 3.41 | 3.44 | 3.45 | 3.36 | 3.47 | 3.45 | 3.54 | 3.34 | 3.17 ~ 3.5 |
| -0.1% | -0.9% | -0.2% | -0.3% | 0.3% | 0.0% | 1.7% | 0.3% | 1.1% | 1.7% | 0.4% | 2.6% | | |
| 2.25 | 2.30 | 2.23 | 2.23 | 2.15 | 2.21 | 2.23 | 2.24 | 2.18 | 2.24 | 2.23 | 2.27 | 2.33 | 2.21 ~ 2.4 |
| -1.8% | -2.0% | -3.6% | -3.8% | -4.1% | -4.0% | 0.3% | 0.2% | 1.2% | 1.3% | -0.3% | 1.2% | | |
| 3.08 | 3.10 | 3.11 | 3.14 | 3.08 | 3.12 | 3.12 | 3.13 | 3.07 | 3.10 | 3.08 | 3.14 | 3.03 | 2.87 ~ 3.2 |
| 2.1% | 0.5% | 1.7% | 0.6% | 0.0% | 0.9% | 0.5% | -0.3% | -0.2% | -0.6% | -1.4% | 0.2% | | |
| 1.09 | 1.09 | 1.08 | 1.10 | 1.09 | 1.09 | 1.09 | 1.09 | 1.09 | 1.09 | 1.09 | 1.10 | 1.09 | 1.03 ~ 1.1 |
| 0.0% | -0.1% | -0.5% | -0.1% | -0.5% | -0.2% | 0.2% | -0.3% | 0.2% | 0.2% | 0.5% | 1.0% | | |
| 1.35 | 1.34 | 1.42 | 1.48 | 1.57 | 1.46 | 1.51 | 1.52 | 1.50 | 1.47 | 1.52 | 1.53 | 1.45 | 1.37 ~ 1.5 |
| -0.2% | -0.5% | 4.8% | 9.6% | 16.7% | 9.0% | 6.4% | 2.3% | -4.2% | 0.2% | 0.5% | 0.9% | | |
| 1,593 | 1,653 | 1,663 | 1,653 | 1,635 | 1,690 | 1,718 | 1,675 | 1,635 | 1,708 | 1,702 | 1,702 | 1,480 | 1,406 ~ 1,554 |
| 3.4% | 2.6% | 1.9% | 0.0% | 2.6% | 2.2% | 3.3% | 1.4% | 0.0% | 1.1% | -0.9% | 1.6% | | |
| 1,160 | 1,176 | 1,185 | 1,196 | 1,157 | 1,174 | 1,190 | 1,195 | 1,154 | 1,189 | 1,182 | 1,211 | 1,148 | 1,091 ~ 1,205 |
| 0.7% | -0.4% | 0.2% | -1.2% | -0.3% | -0.1% | 0.4% | -0.1% | -0.3% | 1.3% | -0.7% | 1.3% | | |
| 1,625 | 1,653 | 1,685 | 1,636 | 1,650 | 1,706 | 1,746 | 1,644 | 1,612 | 1,655 | 1,655 | 1,598 | 1,710 | 1,624 ~ 1,795 |
| -3.3% | -3.3% | -1.6% | -1.8% | 1.6% | 3.2% | 3.6% | 0.5% | -2.3% | -3.0% | -5.3% | -2.8% | | |
| 1,128 | 1,132 | 1,156 | 1,178 | 1,151 | 1,192 | 1,230 | 1,225 | 1,193 | 1,222 | 1,216 | 1,234 | 1,130 | 1,074 ~ 1,187 |
| -1.6% | -2.7% | 1.3% | 0.7% | 2.0% | 5.3% | 6.4% | 4.0% | 3.6% | 2.5% | -1.2% | 0.7% | | |
| 8,599 | 9,062 | 8,296 | 8,916 | 8,733 | 9,126 | 8,433 | 9,203 | 8,724 | 9,113 | 8,518 | 9,531 | 9,190 | 8,730 ~ 9,649 |
| -3.8% | -2.1% | -3.3% | -3.0% | 1.6% | 0.7% | 1.7% | 3.2% | -0.1% | -0.1% | 1.0% | 3.6% | | |
| 329 | 338 | 361 | 366 | 370 | 363 | 367 | 364 | 365 | 362 | 368 | 363 | 404 | 384 ~ 424 |
| -4.9% | -4.5% | 7.4% | 12.3% | 12.4% | 7.2% | 1.9% | -0.8% | -1.3% | -0.2% | 0.1% | -0.3% | | |
| 5,173 | 5,264 | 5,444 | 5,615 | 5,572 | 5,773 | 5,874 | 5,759 | 5,722 | 5,933 | 5,972 | 6,028 | 4,468 | 4,244 ~ 4,691 |
| 3.3% | 1.5% | 6.0% | 9.2% | 7.7% | 9.7% | 7.9% | 2.6% | 2.7% | 2.8% | 1.7% | 4.7% | | |
| 1,933 | 2,052 | 2,076 | 2,168 | 2,086 | 2,209 | 2,308 | 2,301 | 2,234 | 2,369 | 2,394 | 2,452 | 1,750 | 1,662 ~ 1,837 |
| 2.5% | 3.2% | 3.4% | 7.5% | 7.9% | 7.6% | 11.2% | 6.1% | 7.1% | 7.3% | 3.7% | 6.6% | | |
| 5,182 | 5,098 | 5,174 | 5,285 | 5,296 | 5,411 | 5,411 | 5,307 | 5,236 | 5,320 | 5,275 | 5,292 | 4,616 | 4,386 ~ 4,847 |
| 0.5% | -2.7% | 2.1% | 3.9% | 2.2% | 6.1% | 4.6% | 0.4% | -1.1% | -1.7% | -2.5% | -0.3% | | |
| 10,249 | 10,703 | 11,046 | 11,239 | 10,824 | 11,181 | 11,456 | 11,403 | 10,890 | 11,379 | 11,543 | 11,530 | 9,571 | 9,092 ~ 10,049 |
| 5.2% | 7.1% | 3.6% | 7.4% | 5.6% | 4.5% | 3.7% | 1.5% | 0.6% | 1.8% | 0.8% | 1.1% | | |
| 465 | 480 | 495 | 494 | 517 | 536 | 548 | 529 | 539 | 549 | 556 | 526 | 471 | 448 ~ 495 |
| 6.4% | 6.8% | 10.0% | 8.1% | 11.2% | 11.5% | 10.8% | 7.2% | 4.4% | 2.6% | 1.4% | -0.7% | | |

表1. 西醫基層與醫院財務風險監控指標值統計表(含門診透析)-續2

| 監控指標項目 | 設定者 ^{註1} | 計算公式定義 | 值 成長率 |
|----------------------------|-------------------|--|----------|
| 西醫基層及醫院門診全時等值病人及成長率 | | | |
| 62 基層-總計 | 新增 | | 值 成長率 |
| 63 基層-慢性病 | 新增 | | 值 成長率 |
| 64 基層-其他專案案件 | 新增 | 全時等值病人佔率=[Σ同一病患在基層就醫次數 /(同一病患在醫院就醫次數+同一病患在基層就醫 次數)]/該季門診就醫歸戶人數 | 值 成長率 |
| 65 基層-門診手術 | 新增 | | 值 成長率 |
| 66 基層-論病例計酬 | 新增 | | 值 成長率 |
| 67 基層-預防保健 | 新增 | | 值 成長率 |
| 68 醫院--總計 | 新增 | | 值 成長率 |
| 69 醫院--慢性病 | 新增 | | 值 成長率 |
| 70 醫院--其他專案案件 | 新增 | 全時等值病人佔率=[Σ同一病患在醫院就醫次數 /(同一病患在醫院就醫次數+同一病患在基層就醫 次數)]/該季門診就醫歸戶人數 | 值 成長率 |
| 71 醫院--門診手術 | 新增 | | 值 成長率 |
| 72 醫院--論病例計酬 | 新增 | | 值 成長率 |
| 73 醫院--預防保健 | 新增 | | 值 成長率 |
| (二)依案件分類指標： | | | |
| 74 醫院急診就醫次數占西醫門診次數百分比 | 醫院 | 醫院(02案件)就醫次數/西醫門診次數 | 值 成長率 |
| 75 醫院急診就醫總點數占西醫門診總點數百分比 | 醫院 | 醫院(02案件)就醫總點數/西醫門診總點數 | 值 成長率 |
| 76 醫院與基層慢性病案件數比 | 基層 | 醫院04、08及09案件且開藥天數大於7天之件數/ 基層04、08及09案件且開藥天數大於7天之件數 | 值 成長率 |
| 77 醫院及診所慢性病總開藥天數比 | 基層 | 醫院04、08及09案件且開藥天數大於7之總開藥天 數/診所04、08及09案件且開藥天數大於7天之總 | 值 成長率 |
| 78 醫院及診所慢性病(分類碼為04)總開藥天數比 | 基層 | 醫院各類慢性病案件且開藥天數大於7之總開藥天 數/診所各類慢性病案件且開藥天數大於7天之總 | 值 成長率 |
| 79 醫院及診所慢性病(分類碼為08)總開藥天數比 | 基層 | 醫院各類慢性病案件且開藥天數大於7天之總 開藥天數 | 值 成長率 |
| 80 醫院及診所慢性病(分類碼為09)總開藥天數比 | 基層 | | 值 成長率 |
| (三)依初次級照護指標：註2 | | | |
| 81 醫院初級照護病人門診次數占西醫門診次數百分比 | 基層 醫院 | 醫院初級照護病人門診次數/西醫門診件數 | 值 成長率 |
| 82 醫院初級照護病人門診點數占西醫門診總點數百分比 | 醫院 | 醫院初級照護病人門診點數/西醫門診點數 | 值 成長率 |
| 83 區域以上醫院初級照護病人門診次數比例 | 醫院 | 區域醫院以上初級照護病人/區域醫院以上門診次 數 | 值 成長率 |
| 84 區域以上醫院初級照護病人門診總點數比例 | 醫院 | 區域醫院以上初級照護病人門診點數/區域醫院以 上門診點數 | 值 成長率 |
| 85 區域以上醫院初、次級照護病人門診次數比例 | 醫院 | 區域醫院以上初次級照護病人/區域醫院以上門診 次數 | 值 成長率 |
| 86 區域以上醫院初、次級照護病人門診總點數比例 | 醫院 | 區域醫院以上初次級照護病人門診點數/區域醫院 以上門診點數 | 值 成長率 |
| (四)依急診及檢傷分類指標：註3 | | | |
| 87 急診就診率-醫院 | 醫院 | 醫院急診件數/西醫門診件數 | 值 成長率 |
| 88 急診就診率-基層 | 新增 | 基層急診件數/西醫門診件數 | 值 成長率 |
| 89 醫院未區分檢傷分類急診案件占急診量百分比 | 醫院 | 診察費項目代號00201A、00202A、00203A、 00204A以外之門診件數/急診件數 | 值 成長率 |
| 90 醫院檢傷分類第一級急診案件占急診量百分比 | 醫院 | 診察費項目代號00201A件數/急診件數 | 值 成長率 |
| 91 醫院檢傷分類第二級急診案件占急診量百分比 | 醫院 | 診察費項目代號00202A件數/急診件數 | 值 成長率 |
| 92 醫院檢傷分類第三級急診案件占急診量百分比 | 醫院 | 診察費項目代號00203A件數/急診件數 | 值 成長率 |
| 93 醫院檢傷分類第四級急診案件占急診量百分比 | 醫院 | 診察費項目代號00204A件數/急診件數 | 值 成長率 |

| 94年各季 | | | | 95年各季 | | | | 96年各季 | | | | 季平均值 (90-93上半) | 建議容許值= 季平均值±5% |
|--------|--------|--------|--------|--------|--------|--------|--------|--------|--------|--------|--------|-------------------|-------------------|
| 94Q1 | 94Q2 | 94Q3 | 94Q4 | 95Q1 | 95Q2 | 95Q3 | 95Q4 | 96Q1 | 96Q2 | 96Q3 | 96Q4 | | |
| 71.95% | 69.90% | 69.40% | 72.29% | 71.75% | 70.36% | 69.52% | 71.70% | 71.86% | 69.72% | 68.83% | 71.34% | 63.74% | 60.6% ~ 66.9% |
| 4.1% | 3.5% | 2.1% | 2.7% | -0.3% | 0.7% | 0.2% | -0.8% | 0.2% | -0.9% | -1.0% | -0.5% | | |
| 31.40% | 30.76% | 32.53% | 34.63% | 34.87% | 34.24% | 34.51% | 35.21% | 35.18% | 34.61% | 34.48% | 35.56% | 25.52% | 24.2% ~ 26.8% |
| 9.8% | 6.5% | 9.1% | 11.7% | 11.1% | 11.3% | 6.1% | 1.7% | 0.9% | 1.1% | -0.1% | 1.0% | | |
| 59.31% | 56.67% | 57.29% | 59.97% | 66.83% | 66.60% | 64.73% | 66.63% | 67.13% | 64.89% | 63.80% | 65.64% | 52.84% | 50.2% ~ 55.5% |
| -4.8% | -7.1% | 0.5% | 3.9% | 12.7% | 17.5% | 13.0% | 11.1% | 0.5% | -2.6% | -1.4% | -1.5% | | |
| 31.67% | 31.28% | 31.88% | 33.31% | 32.57% | 31.71% | 31.13% | 31.53% | 31.07% | 30.93% | 29.76% | 29.51% | 26.53% | 25.2% ~ 27.9% |
| 9.8% | 8.5% | 5.5% | 4.2% | 2.9% | 1.4% | -2.3% | -5.3% | -4.6% | -2.5% | -4.4% | -6.4% | | |
| 44.15% | 43.55% | 38.32% | 42.85% | 43.18% | 41.54% | 35.56% | 40.41% | 40.76% | 39.29% | 33.61% | 40.85% | 39.52% | 37.5% ~ 41.5% |
| 8.5% | 8.7% | -1.1% | -5.7% | -2.2% | -4.6% | -7.2% | -5.7% | -5.6% | -5.4% | -5.5% | 1.1% | | |
| 59.76% | 56.84% | 57.72% | 57.01% | 61.11% | 56.59% | 56.42% | 55.89% | 59.64% | 55.46% | 53.12% | 54.40% | 49.31% | 46.8% ~ 51.8% |
| 14.6% | 14.8% | 2.8% | 0.2% | 2.3% | -0.4% | -2.3% | -2.0% | -2.4% | -2.0% | -5.8% | -2.7% | | |
| 28.05% | 30.10% | 30.60% | 27.71% | 28.25% | 29.64% | 30.48% | 28.30% | 28.14% | 30.28% | 31.17% | 28.66% | 36.26% | 34.4% ~ 38.1% |
| -9.1% | -7.3% | -4.4% | -6.3% | 0.7% | -1.5% | -0.4% | 2.1% | -0.4% | 2.2% | 2.3% | 1.3% | | |
| 68.60% | 69.24% | 67.47% | 65.37% | 65.13% | 65.76% | 65.49% | 64.79% | 64.82% | 65.39% | 65.52% | 64.44% | 74.48% | 70.8% ~ 78.2% |
| -3.9% | -2.6% | -3.9% | -5.2% | -5.1% | -5.0% | -2.9% | -0.9% | -0.5% | -0.6% | 0.0% | -0.5% | | |
| 40.69% | 43.33% | 42.71% | 40.03% | 33.17% | 33.40% | 35.27% | 33.37% | 32.87% | 35.11% | 36.20% | 34.36% | 47.16% | 44.8% ~ 49.5% |
| 7.9% | 11.1% | -0.6% | -5.3% | -18.5% | -22.9% | -17.4% | -16.6% | -0.9% | 5.1% | 2.7% | 3.0% | | |
| 68.33% | 68.72% | 68.12% | 66.69% | 67.43% | 68.29% | 68.87% | 68.47% | 68.93% | 69.07% | 70.24% | 70.49% | 73.47% | 69.8% ~ 77.1% |
| -4.0% | -3.5% | -2.4% | -2.0% | -1.3% | -0.6% | 1.1% | 2.7% | 2.2% | 1.2% | 2.0% | 3.0% | | |
| 55.85% | 56.45% | 61.68% | 57.15% | 56.82% | 58.46% | 64.44% | 59.59% | 59.24% | 60.71% | 66.39% | 59.15% | 60.48% | 57.5% ~ 63.5% |
| -5.8% | -5.8% | 0.7% | 4.8% | 1.7% | 3.6% | 4.5% | 4.3% | 4.3% | 3.8% | 3.0% | -0.7% | | |
| 40.24% | 43.16% | 42.28% | 42.99% | 38.89% | 43.41% | 43.58% | 44.11% | 40.36% | 44.54% | 46.88% | 45.60% | 50.69% | 48.2% ~ 53.2% |
| -15.9% | -14.5% | -3.6% | -0.2% | -3.4% | 0.6% | 3.1% | 2.6% | 3.8% | 2.6% | 7.6% | 3.4% | | |
| 2.18% | 2.21% | 2.23% | 1.84% | 2.20% | 2.10% | 2.15% | 2.10% | 2.26% | 2.13% | 2.28% | 1.91% | 2.07% | 2.0% ~ 2.2% |
| -0.4% | 6.8% | 0.6% | -5.4% | 0.6% | -5.0% | -3.9% | 13.8% | 2.8% | 1.7% | 6.0% | -8.7% | | |
| 5.59% | 5.49% | 5.50% | 5.00% | 5.46% | 5.32% | 5.34% | 5.48% | 5.81% | 5.50% | 5.75% | 5.26% | 4.80% | 4.6% ~ 5.0% |
| 13.7% | 21.9% | 6.6% | 1.5% | -2.3% | -3.1% | -2.9% | 9.5% | 6.4% | 3.5% | 7.6% | -4.0% | | |
| 2.83 | 2.88 | 2.64 | 2.51 | 2.48 | 2.54 | 2.51 | 2.48 | 2.44 | 2.49 | 2.47 | 2.42 | 3.35 | 3.18 ~ 3.52 |
| -5.9% | -3.9% | -8.2% | -11.3% | -12.4% | -11.8% | -5.2% | -1.3% | -1.6% | -1.9% | -1.3% | -2.4% | | |
| 2.83 | 2.88 | 2.67 | 2.54 | 2.50 | 2.57 | 2.54 | 2.51 | 2.46 | 2.50 | 2.49 | 2.43 | 3.36 | 3.19 ~ 3.53 |
| -6.2% | -3.9% | -7.3% | -10.2% | -11.4% | -10.6% | -4.8% | -1.1% | -1.8% | -2.8% | -2.1% | -3.3% | | |
| 2.78 | 2.83 | 2.57 | 2.39 | 2.32 | 2.40 | 2.32 | 2.28 | 2.22 | 2.27 | 2.25 | 2.18 | 3.55 | 3.37 ~ 3.73 |
| -8.8% | -6.6% | -10.3% | -14.7% | -16.3% | -15.3% | -10.1% | -4.8% | -4.6% | -5.4% | -3.0% | -4.2% | | |
| 6.76 | 6.77 | 6.70 | 6.40 | 6.11 | 5.70 | 5.46 | 5.26 | 5.10 | 5.03 | 4.94 | 4.75 | 7.97 | 7.57 ~ 8.37 |
| -5.7% | -2.3% | -1.9% | -3.6% | -9.6% | -15.8% | -18.5% | -17.8% | -16.6% | -11.7% | -9.6% | -9.5% | | |
| 0.86 | 0.89 | 0.76 | 0.82 | 0.87 | 0.93 | 1.21 | 1.24 | 1.21 | 1.21 | 1.24 | 1.34 | 1.06 | 1.01 ~ 1.11 |
| -10.4% | -4.6% | -14.5% | -7.8% | 2.0% | 4.8% | 59.2% | 52.3% | 38.7% | 30.4% | 2.5% | 7.7% | | |
| 2.58% | 2.30% | 1.94% | 2.26% | 1.93% | 1.76% | 1.64% | 2.12% | 1.85% | 1.63% | 1.62% | 2.01% | 3.33% | 3.2% ~ 3.5% |
| -10.7% | -8.9% | -21.2% | -19.0% | -25.0% | -23.3% | -15.7% | -6.4% | -4.2% | -7.4% | -1.0% | -5.0% | | |
| 1.88% | 1.64% | 1.32% | 1.30% | 1.34% | 1.20% | 1.08% | 1.21% | 1.24% | 1.06% | 1.05% | 1.12% | 2.02% | 1.9% ~ 2.1% |
| -3.4% | -3.4% | -22.2% | -24.7% | -28.9% | -26.8% | -17.9% | -7.1% | -7.0% | -11.4% | -2.8% | -7.4% | | |
| 5.68% | 4.93% | 4.00% | 4.72% | 4.13% | 3.74% | 3.36% | 4.33% | 3.94% | 3.37% | 3.33% | 4.10% | 6.70% | 6.4% ~ 7.0% |
| -2.4% | -4.9% | -19.8% | -18.6% | -27.3% | -24.1% | -16.1% | -8.1% | -4.6% | -10.0% | -0.9% | -5.4% | | |
| 2.29% | 2.06% | 1.64% | 1.55% | 1.64% | 1.50% | 1.35% | 1.46% | 1.50% | 1.31% | 1.31% | 1.36% | 2.71% | 2.6% ~ 2.8% |
| 0.2% | -1.6% | -21.8% | -26.6% | -28.1% | -27.3% | -17.4% | -6.2% | -8.5% | -12.7% | -3.3% | -7.0% | | |
| 24.20% | 24.44% | 22.35% | 22.22% | 21.55% | 22.02% | 21.23% | 21.56% | 21.10% | 21.49% | 21.19% | 21.38% | 30.33% | 28.8% ~ 31.8% |
| -14.5% | -14.6% | -19.4% | -19.9% | -10.9% | -9.9% | -5.0% | -3.0% | -2.1% | -2.4% | -0.2% | -0.8% | | |
| 14.05% | 14.18% | 13.00% | 12.38% | 12.40% | 12.48% | 12.17% | 12.04% | 11.80% | 11.85% | 11.80% | 11.64% | 18.05% | 17.2% ~ 19.0% |
| -15.3% | -15.4% | -22.4% | -24.6% | -11.8% | -12.0% | -6.4% | -2.8% | -4.9% | -5.0% | -3.0% | -3.3% | | |
| 2.18% | 2.21% | 2.23% | 1.84% | 2.20% | 2.10% | 2.15% | 2.10% | 2.26% | 2.13% | 2.28% | 1.91% | 2.07% | 1.96% ~ 2.17% |
| -0.4% | 6.8% | 0.6% | -5.4% | 0.6% | -5.0% | -3.9% | 13.8% | 2.8% | 1.7% | 6.0% | -8.7% | | |
| 0.02% | 0.02% | 0.02% | 0.02% | 0.02% | 0.02% | 0.02% | 0.02% | 0.02% | 0.02% | 0.02% | 0.02% | 0.01% | 0.01% ~ 0.01% |
| 88.1% | 47.9% | 5.9% | 6.9% | -14.3% | -4.0% | -1.8% | -1.8% | -15.9% | -15.5% | -13.7% | -14.0% | | |
| 32.50% | 31.82% | 32.90% | 31.53% | 31.12% | 29.36% | 28.63% | 27.27% | 27.43% | 26.20% | 26.40% | 26.06% | 49.21% | 46.7% ~ 51.7% |
| -13.6% | -11.7% | -3.7% | 0.9% | -4.2% | -7.7% | -13.0% | -13.5% | -11.8% | -10.8% | -7.8% | -4.4% | | |
| 3.7% | 3.7% | 3.6% | 3.7% | 3.6% | 3.6% | 3.6% | 3.6% | 3.8% | 3.9% | 4.0% | 4.0% | 2.67% | 2.5% ~ 2.8% |
| 0.0% | 2.6% | 12.1% | 1.1% | -3.5% | -2.5% | 0.8% | -2.1% | 7.7% | 6.1% | 10.4% | 9.7% | | |
| 23.7% | 25.0% | 25.5% | 26.4% | 24.4% | 26.0% | 26.4% | 26.1% | 25.4% | 27.7% | 28.0% | 28.5% | 18.64% | 17.7% ~ 19.6% |
| 2.0% | 0.2% | 1.7% | 3.6% | 3.0% | 4.3% | 3.9% | -1.0% | 4.1% | 6.2% | 5.8% | 9.2% | | |
| 39.5% | 39.0% | 37.6% | 37.8% | 40.4% | 40.5% | 40.7% | 42.4% | 42.6% | 41.5% | 40.8% | 40.6% | 28.91% | 27.5% ~ 30.4% |
| 13.0% | 11.5% | 1.3% | -3.3% | 2.2% | 3.7% | 8.4% | 12.1% | 5.4% | 2.5% | 0.2% | -4.3% | | |
| 0.6% | 0.5% | 0.5% | 0.6% | 0.5% | 0.5% | 0.6% | 0.6% | 0.8% | 0.8% | 0.8% | 0.9% | 0.57% | 0.5% ~ 0.6% |
| 25.5% | 3.6% | -9.2% | 12.0% | -9.5% | 4.1% | 23.8% | 2.7% | 37.7% | 61.5% | 37.2% | 50.3% | | |

表1. 西醫基層與醫院財務風險監控指標值統計表(含門診透析)-續3

| 監控指標項目 | 設定者 ^{註1} | 計算公式定義 | 值 成 長 率 |
|--------------------------|-------------------|--|------------------|
| 94 醫院未區分檢傷分類急診點數占急診點數百分比 | 醫院 | 診察費項目代號00201A、00202A、00203A、00204A以外之門診費用點數/急診點數 | 值 成 長 率 |
| 95 醫院檢傷分類第一級急診點數占急診點數百分比 | 醫院 | 診察費項目代號00201A點數/急診點數 | 值 成 長 率 |
| 96 醫院檢傷分類第二級急診點數占急診點數百分比 | 醫院 | 診察費項目代號00202A點數/急診點數 | 值 成 長 率 |
| 97 醫院檢傷分類第三級急診點數占急診點數百分比 | 醫院 | 診察費項目代號00203A點數/急診點數 | 值 成 長 率 |
| 98 醫院檢傷分類第四級急診點數占急診點數百分比 | 醫院 | 診察費項目代號00204A點數/急診點數 | 值 成 長 率 |
| 二、醫師人數指標：註6 | | | |
| 99 基層醫師人數 | | | 值 成 長 率 |
| 100 醫院醫師人數 | | | 值 成 長 率 |
| 101 醫院與基層醫師人數比 | 基層 | 醫院醫師數/基層醫師數 | 值 成 長 率 |

註1：設定者為基層，指標定義來自西醫基層與醫院之財務風險分擔監控指標；設定者為醫院，指標定義來自醫院總額支付制度品質確保方案之

註2：初級/初次級照護案件分類指標：

依呂碧鴻教授79年研究報告「家庭醫師在全民健保及醫療網中的角色—現在與未來之探討」

92年以前依呂碧鴻教授79年研究報告「家庭醫師在全民健保及醫療網中的角色—現在與未來之探討」

A--基層為主(初級) B--地區醫院為主(次級) D--基層或地區醫院為主(初次級)

93年以後依吳肖琪教授92年研究報告「總額支付制度下建立基層與醫院門診分及醫療指標之研究」及醫學中心協會來函意見修正定義

A--基層與地區醫院為主

註3：檢傷分類指標：因西醫基層僅申報案件分類02，未申報診察項目代號，故無法區分各項檢傷分類指標值。

註4：成長率以去年同期為基準值做比較。93年第2季成長率因與92年第2季SARS比較，故成長率偏高。

註5：實際投保人口數以各季季中實際投保人口數計算。

註6：醫院與基層醫師人數為健保局醫事人員主檔上登錄之有效醫師數(西醫師)。90-92年各季皆採12月資料，93年以後採各季季中資料。

註7：季平均值採90-93年上半年共12季(扣除SARS影響期92Q2及92Q3兩季)數值平均

註8：90~92年全年資料來源為費協會，93年資料為健保局倉儲資料，94年以後為健保局各分局分析主機資料

| 94年各季 | | | | 95年各季 | | | | 96年各季 | | | | 季平均值 (90-93上半) | 建議容許值= 季平均值±5% |
|--------|--------|--------|-------|-------|--------|--------|--------|--------|--------|-------|-------|-------------------|-------------------|
| 94Q1 | 94Q2 | 94Q3 | 94Q4 | 95Q1 | 95Q2 | 95Q3 | 95Q4 | 96Q1 | 96Q2 | 96Q3 | 96Q4 | | |
| 24.3% | 24.4% | 25.0% | 24.4% | 22.8% | 21.5% | 20.9% | 20.0% | 19.8% | 18.9% | 19.2% | 19.7% | 42.26% | 40.1% ~ 44.4% |
| -15.5% | -15.1% | -11.3% | -0.2% | -5.8% | -11.6% | -16.3% | -18.1% | -13.4% | -12.3% | -8.3% | -1.2% | | |
| 9.7% | 9.2% | 9.2% | 9.9% | 10.0% | 9.7% | 9.5% | 9.8% | 10.5% | 9.9% | 9.8% | 10.0% | 7.61% | 7.2% ~ 8.0% |
| -2.6% | 9.4% | 18.6% | 9.4% | 3.8% | 5.7% | 4.1% | -0.9% | 4.8% | 2.4% | 2.6% | 2.0% | | |
| 34.3% | 34.6% | 34.9% | 35.4% | 34.7% | 35.8% | 35.7% | 35.8% | 35.9% | 37.2% | 37.4% | 37.5% | 26.41% | 25.1% ~ 27.7% |
| 3.1% | 2.0% | 3.1% | 1.1% | 1.2% | 3.4% | 2.2% | 1.0% | 3.6% | 3.9% | 4.8% | 4.9% | | |
| 31.5% | 31.5% | 30.6% | 30.0% | 32.1% | 32.7% | 32.8% | 33.3% | 32.9% | 32.4% | 31.9% | 31.0% | 23.43% | 22.3% ~ 24.6% |
| 13.0% | 10.2% | 2.5% | -3.9% | 2.0% | 3.6% | 7.1% | 11.0% | 2.6% | -0.9% | -2.7% | -6.9% | | |
| 0.3% | 0.3% | 0.3% | 0.3% | 0.3% | 0.3% | 1.0% | 1.2% | 0.8% | 1.6% | 1.7% | 1.8% | 0.29% | 0.3% ~ 0.3% |
| 22.5% | -14.2% | -10.5% | 8.5% | -1.1% | 8.2% | 256.2% | 253.7% | 147.6% | 423.7% | 66.1% | 51.2% | | |
| 11610 | 11705 | 11856 | 11976 | 11982 | 12035 | 12117 | 12199 | 12257 | 12295 | 12380 | 12452 | | |
| 5.1% | 5.2% | 5.3% | 5.5% | 3.2% | 2.8% | 2.2% | 1.9% | 2.3% | 2.2% | 2.2% | 2.1% | | |
| 21107 | 21008 | 20779 | 21240 | 21469 | 21425 | 21430 | 22036 | 22092 | 22092 | 22067 | 22571 | | |
| 2.0% | 1.8% | 1.4% | 1.0% | 1.7% | 2.0% | 3.1% | 3.7% | 2.9% | 3.1% | 3.0% | 2.4% | | |
| 1.82 | 1.79 | 1.75 | 1.77 | 1.79 | 1.78 | 1.77 | 1.81 | 1.80 | 1.80 | 1.78 | 1.81 | | |
| -2.9% | -3.2% | -3.7% | -4.2% | -1.4% | -0.8% | 0.9% | 1.9% | 0.6% | 0.9% | 0.8% | 0.3% | | |

表2. 醫院與診所改變特約層級指標

| 監控指標項目 | 計算公式定義 | 值 成長率 | 94年各季 | | | |
|------------------------------|---|----------|-------|-------|-------|--------|
| | | | 94Q1 | 94Q2 | 94Q3 | 94Q4 |
| 102 基層醫師平均服務人次 ^{註4} | (基層門診就醫人次/基層醫師數) | 值 | 4,374 | 4,036 | 3,626 | 3,981 |
| | | 成長率 | 6.9% | 4.3% | -6.2% | -9.9% |
| 103 醫院醫師平均服務人次 ^{註4} | (醫院門診就醫人次/醫院醫師數) | 值 | 1,095 | 1,165 | 1,106 | 1,060 |
| | | 成長率 | -4.3% | -2.9% | -6.6% | -10.3% |
| 104 基層醫師平均服務點數(百萬) | 西醫基層門診就醫點數(含藥局)/ 基層醫師數 | 值 | 2.14 | 2.11 | 1.98 | 2.09 |
| | | 成長率 | 7.9% | 6.9% | -1.5% | -5.3% |
| 105 醫院醫師平均服務點數(百萬) | 西醫醫院門診就醫點數(含藥局)/ 醫院醫師數 | 值 | 1.72 | 1.81 | 1.80 | 1.75 |
| | | 成長率 | -0.5% | -0.1% | -0.4% | -1.3% |
| 106 基層與醫院醫師平均服務人次比 | 【西醫基層門診就醫人次/基層醫 師數】 / 【醫院門診就醫人次/醫院 醫師數】 | 值 | 4.00 | 3.46 | 3.28 | 3.76 |
| | | 成長率 | 11.7% | 7.4% | 0.4% | 0.4% |
| 107 基層與醫院醫師平均服務點數比 | 【西醫基層門診就醫點數(含藥局)/ 基層醫師數】 / 【醫院門診就醫點 數(含藥局)/醫院醫師數】 | 值 | 1.24 | 1.16 | 1.10 | 1.19 |
| | | 成長率 | 21.0% | 19.2% | 10.8% | 8.3% |

註1：醫院與基層醫師人數=健保局醫事人員主檔上登錄之有效醫事人員數。90-92年各季皆採12月資料，93年以後採各季季中資料。

註2：監測值變動容許範圍以去年同期為基準值做比較。

註3：93年第2季成長率因與92年第2季SARS比較,故成長率偏高。

註4：92年以前基層與醫院醫師平均服務人次指標之分子為就醫人數，自93年起回歸會議決議，分子為就醫人次。

93年成長率則以93年每醫師人次對92年每醫師人次計算之，其餘各季統計量不計算

註5：季最小值，季平均值，季中位數，季最大值，季標準差為90-93上半年共14季資料之統計量(不扣92Q2 92Q3)

註6：90-92年全年資料來源為費協會，93年資料為健保局倉儲資料，94年以後為健保局各分局分析主機資料

| 95年各季 | | | | 96年各季 | | | | 季 | 季 | 季 | 季 | 標準差 |
|--------|--------|-------|-------|-------|-------|-------|-------|--------|-------|-------|-------|------|
| 95Q1 | 95Q2 | 95Q3 | 95Q4 | 96Q1 | 96Q2 | 96Q3 | 96Q4 | 最小值 | 平均值 | 中位數 | 最大值 | |
| 3,782 | 3,597 | 3,421 | 3,847 | 3,804 | 3,524 | 3,309 | 3,802 | | | | | |
| -13.5% | -10.9% | -5.6% | -3.4% | 0.6% | -2.0% | -3.3% | -1.1% | | | | | |
| 1,012 | 1,053 | 1,058 | 1,048 | 1,020 | 1,070 | 1,057 | 1,067 | | | | | |
| -7.6% | -9.6% | -4.3% | -1.1% | 0.8% | 1.6% | -0.1% | 1.8% | | | | | |
| 2.02 | 1.99 | 1.95 | 2.05 | 2.00 | 1.89 | 2.04 | 2.03 | 1.56 | 1.74 | 1.69 | 2.04 | 0.17 |
| -5.5% | -5.7% | -1.7% | -2.1% | -1.3% | -4.8% | 4.8% | -0.6% | -7.7% | 6.8% | 7.5% | 22.5% | |
| 1.72 | 1.81 | 1.84 | 1.78 | 1.77 | 1.87 | 1.91 | 1.87 | 1.40 | 1.57 | 1.57 | 1.82 | 0.12 |
| -0.1% | -0.3% | 2.1% | 1.6% | 2.9% | 3.4% | 3.6% | 4.6% | -10.8% | 6.1% | 6.4% | 29.5% | |
| 3.74 | 3.42 | 3.23 | 3.67 | 3.73 | 3.29 | 3.13 | 3.56 | 2.95 | 3.23 | 3.21 | 3.58 | 0.20 |
| -6.4% | -1.4% | -1.4% | -2.3% | -0.2% | -3.5% | -3.2% | -2.9% | -9.9% | 2.4% | 2.0% | 19.5% | |
| 1.18 | 1.10 | 1.06 | 1.15 | 1.13 | 1.01 | 1.07 | 1.09 | 0.97 | 1.09 | 1.09 | 1.23 | 0.08 |
| -5.4% | -5.5% | -3.7% | -3.7% | -4.1% | -8.0% | 1.2% | -5.0% | -20.5% | -0.6% | -6.0% | 21.4% | |

玖、門診透析預算

一、醫療利用概況(一)

| 年(季) 項目 | 93 | | 94 | | 95 | | 96 | | 96Q1 | | 96Q2 | | 96Q3 | | 96Q4 | |
|-----------------|--------|--------|--------|--------|--------|--------|--------|-------|--------|-------|--------|--------|--------|--------|--------|-------|
| | 值 | 成長率 | 值 | 成長率 | 值 | 成長率 | 值 | 成長率 | 值 | 成長率 | 值 | 成長率 | 值 | 成長率 | 值 | 成長率 |
| 案件數(千件) | 523.93 | 7.92% | 563.13 | 7.48% | 600.08 | 6.56% | 633.85 | 5.63% | 157.17 | 6.01% | 157.38 | 6.28% | 158.77 | 5.93% | 160.53 | 4.33% |
| --醫院 | 360.65 | 5.30% | 376.95 | 4.52% | 391.39 | 3.83% | 410.52 | 4.89% | 102.49 | 6.08% | 102.39 | 6.01% | 102.66 | 5.37% | 102.98 | 2.20% |
| --基層 | 163.28 | 14.20% | 186.18 | 14.02% | 208.69 | 12.09% | 223.33 | 7.02% | 54.69 | 5.89% | 54.99 | 6.79% | 56.11 | 6.98% | 57.55 | 8.37% |
| 費用點數(百萬點) | 24,984 | 6.90% | 26,544 | 6.24% | 28,181 | 6.17% | 29,975 | 6.37% | 7,307 | 6.99% | 7,427 | 5.88% | 7,519 | 5.02% | 7,723 | 7.60% |
| --醫院 | 16,989 | 4.02% | 17,585 | 3.51% | 18,087 | 2.86% | 19,056 | 5.35% | 4,662 | 5.78% | 4,739 | 5.01% | 4,780 | 4.23% | 4,875 | 6.40% |
| --基層 | 7,996 | 13.60% | 8,959 | 12.05% | 10,093 | 12.66% | 10,919 | 8.19% | 2,645 | 9.18% | 2,688 | 7.45% | 2,739 | 6.43% | 2,848 | 9.71% |
| 平均每人就醫費用點數 | 1,132 | 6.54% | 1,198 | 5.83% | 1,264 | 5.50% | 1,334 | 5.57% | 326 | 6.17% | 331 | 5.23% | 335 | 4.22% | 342 | 6.68% |
| --醫院 | 770 | 3.66% | 794 | 3.02% | 811 | 2.22% | 848 | 4.57% | 208 | 4.98% | 211 | 4.37% | 213 | 3.44% | 216 | 5.49% |
| --基層 | 363 | 13.21% | 404 | 11.52% | 453 | 11.95% | 486 | 7.38% | 118 | 8.35% | 120 | 6.79% | 122 | 5.62% | 126 | 8.77% |
| 就醫人數 | 48,978 | 7.02% | 52,601 | 7.40% | 55,388 | 5.30% | 58,653 | 5.89% | 51,522 | 5.78% | 52,214 | 5.95% | 52,586 | 5.98% | 53,512 | 6.40% |
| --醫院 | 36,894 | 3.86% | 38,997 | 5.70% | 39,646 | 1.66% | 41,537 | 4.77% | 34,673 | 4.25% | 35,036 | 5.37% | 35,119 | 5.41% | 35,612 | 5.84% |
| --基層 | 16,606 | 7.69% | 19,330 | 16.40% | 20,943 | 8.34% | 22,585 | 7.84% | 18,759 | 7.39% | 18,925 | 7.50% | 19,154 | 6.98% | 19,757 | 8.56% |
| 就醫率 | 0.22% | ... | 0.24% | ... | 0.25% | ... | 0.26% | ... | 0.23% | ... | 0.23% | ... | 0.23% | ... | 0.24% | ... |
| --醫院 | 0.17% | ... | 0.18% | ... | 0.18% | ... | 0.18% | ... | 0.15% | ... | 0.16% | ... | 0.16% | ... | 0.16% | ... |
| --基層 | 0.08% | ... | 0.09% | ... | 0.09% | ... | 0.10% | ... | 0.08% | ... | 0.08% | ... | 0.09% | ... | 0.09% | ... |
| 就醫者平均每人費用點數(千點) | 510 | -0.11% | 505 | -1.08% | 509 | 0.82% | 511 | 0.45% | 142 | 1.14% | 142 | -0.06% | 143 | -0.90% | 144 | 1.13% |
| --醫院 | 460 | 0.16% | 451 | -2.07% | 456 | 1.18% | 459 | 0.56% | 134 | 1.47% | 135 | -0.34% | 136 | -1.12% | 137 | 0.53% |
| --基層 | 481 | 5.48% | 463 | -3.74% | 482 | 3.98% | 483 | 0.32% | 141 | 1.66% | 142 | -0.05% | 143 | -0.51% | 144 | 1.06% |

資料來源：中央健康保險局倉儲資料。

註：本表之門診透析治療案件數/利用點數為門診案件類別申報為'05'洗腎案件者。

二、醫療利用概況(二)

| 年(季) 項目 | 93 | | 94 | | 95 | | 96 | | 96Q1 | | 96Q2 | | 96Q3 | | 96Q4 | |
|------------|--------|--------|--------|--------|--------|--------|--------|--------|--------|--------|--------|--------|--------|--------|--------|--------|
| | 值 | 成長率 | 值 | 成長率 | 值 | 成長率 | 值 | 成長率 | 值 | 成長率 | 值 | 成長率 | 值 | 成長率 | 值 | 成長率 |
| 案件數(千件) | 486.45 | 7.59% | 520.40 | 6.98% | 554.42 | 6.54% | 580.07 | 4.63% | 144.61 | 5.13% | 144.15 | 5.30% | 145.06 | 4.91% | 146.25 | 3.21% |
| --血液透析 | 29.66 | 25.61% | 33.25 | 12.10% | 37.09 | 11.55% | 42.98 | 15.88% | 10.07 | 14.64% | 10.54 | 15.29% | 10.96 | 16.00% | 11.40 | 17.42% |
| --腹膜透析 | 7.12 | 34.52% | 7.05 | -1.02% | 7.82 | 10.94% | 9.92 | 26.88% | 2.14 | 20.53% | 2.40 | 25.38% | 2.60 | 30.19% | 2.79 | 30.38% |
| --兩者 | 23,610 | 6.60% | 24,884 | 5.40% | 26,395 | 6.07% | 27,820 | 5.40% | 6,814 | 6.15% | 6,901 | 4.92% | 6,964 | 3.89% | 7,141 | 6.65% |
| 費用點數(百萬點) | 1,112 | 29.36% | 1,316 | 18.35% | 1,490 | 13.22% | 1,771 | 18.85% | 411 | 18.20% | 433 | 18.40% | 454 | 19.80% | 472 | 18.92% |
| --血液透析 | 251 | 36.95% | 262 | 4.10% | 291 | 11.20% | 380 | 30.48% | 80 | 29.24% | 91 | 29.95% | 100 | 30.70% | 109 | 31.62% |
| --腹膜透析 | 45,363 | 6.71% | 48,685 | 7.32% | 51,023 | 4.80% | 53,481 | 4.82% | 47,460 | 4.99% | 47,961 | 5.12% | 48,213 | 5.07% | 48,922 | 5.31% |
| --兩者 | 2,982 | 10.94% | 3,285 | 10.16% | 3,655 | 11.26% | 4,252 | 16.33% | 3,817 | 15.77% | 3,978 | 14.97% | 4,116 | 15.91% | 4,291 | 18.90% |
| 就醫人數 | 626 | 26.21% | 628 | 0.32% | 709 | 12.90% | 917 | 29.34% | 245 | 19.51% | 275 | 39.59% | 256 | 41.44% | 297 | 29.69% |

資料來源：中央健康保險局倉儲資料。

註：1.本表之血液透析治療案件數/利用點數為門診案件類別申報為'05'洗腎案件且申報醫令代碼為'58001C','58019C','58020C','58021C','58022C','58023C','58024C','58025C'任一者。
2.本表之腹膜透析治療案件數/利用點數為門診案件類別申報為'05'洗腎案件且申報醫令代碼為'58002C','58011A','58011B','58011C','58017A','58017B','58017C','58026C'任一者。

三、門診透析治療支出與每點支付金額

| 年季 | 預算數(或支付金額)(百萬元) | | | 核付點數(百萬點) | | | | 核定 非浮動點數 (含自墊核退) | 腹膜透析 | | 一般服務結算 | |
|------|-----------------|----------|-------|-----------|-------|----------|-------|------------------------|----------|-----------|------------------|--------|
| | 品質保證 保留款 | 一般 服務 | 合計 | 醫院 | 基層 | 自墊 核退 | 合計 | | 浮動 點數 | 非浮動 點數 | (浮動項目) 每點支付金額 | 平均點值 |
| 91Q1 | ... | 4,897 | 4,897 | 3,618 | 1,403 | ... | 5,021 | ... | ... | ... | ... | 0.9752 |
| 91Q2 | ... | 5,081 | 5,081 | 3,707 | 1,447 | ... | 5,154 | ... | ... | ... | ... | 0.9859 |
| 91Q3 | ... | 5,069 | 5,069 | 3,826 | 1,522 | ... | 5,348 | ... | ... | ... | ... | 0.9477 |
| 91Q4 | ... | 5,031 | 5,031 | 3,891 | 1,572 | ... | 5,463 | ... | ... | ... | ... | 0.9209 |
| 92Q1 | ... | 5,351 | 5,351 | 4,036 | 1,594 | 1 | 5,631 | 213 | ... | ... | 0.9483 | 0.9503 |
| 92Q2 | ... | 5,677 | 5,677 | 4,071 | 1,719 | 2 | 5,793 | 222 | ... | ... | 0.9793 | 0.9801 |
| 92Q3 | ... | 5,658 | 5,658 | 4,111 | 1,824 | 3 | 5,939 | 296 | ... | ... | 0.9503 | 0.9528 |
| 92Q4 | ... | 5,757 | 5,757 | 4,153 | 1,897 | 4 | 6,054 | 269 | ... | ... | 0.9488 | 0.9511 |
| 93Q1 | ... | 5,779 | 5,779 | 4,099 | 2,012 | 6 | 6,118 | 278 | ... | ... | 0.9420 | 0.9446 |
| 93Q2 | ... | 6,131 | 6,131 | 4,226 | 1,965 | 5 | 6,197 | 248 | ... | ... | 0.9890 | 0.9895 |
| 93Q3 | ... | 6,111 | 6,111 | 4,256 | 2,026 | 7 | 6,288 | 278 | ... | ... | 0.9705 | 0.9718 |
| 93Q4 | ... | 6,218 | 6,218 | 4,318 | 2,078 | 5 | 6,400 | 282 | ... | ... | 0.9702 | 0.9715 |
| 94Q1 | 12 | 6,182 | 6,193 | 4,271 | 2,071 | 3 | 6,346 | 265 | ... | ... | 0.9730 | 0.9741 |
| 94Q2 | 12 | 6,553 | 6,566 | 4,379 | 2,195 | 5 | 6,579 | 278 | ... | ... | 0.9959 | 0.9961 |
| 94Q3 | 12 | 6,542 | 6,554 | 4,459 | 2,301 | 4 | 6,764 | 288 | ... | ... | 0.9658 | 0.9672 |
| 94Q4 | 12 | 6,659 | 6,672 | 4,461 | 2,389 | 4 | 6,854 | 293 | ... | ... | 0.9703 | 0.9716 |
| 95Q1 | 62 | 6,543 | 6,605 | 4,403 | 2,422 | 6 | 6,831 | 402 | ... | ... | 0.9552 | 0.9578 |
| 95Q2 | 66 | 6,932 | 6,998 | 4,510 | 2,501 | 6 | 7,017 | 423 | ... | ... | 0.9871 | 0.9879 |
| 95Q3 | 66 | 6,929 | 6,995 | 4,584 | 2,570 | 8 | 7,161 | 447 | ... | ... | 0.9655 | 0.9676 |
| 95Q4 | 67 | 7,056 | 7,123 | 4,579 | 2,598 | 6 | 7,182 | 463 | ... | ... | 0.9813 | 0.9825 |
| 96Q1 | 39.6 | 6,755 | 6,795 | 4,659 | 2,644 | 6 | 7,308 | 370 | 118 | 351 | 0.9154 | 0.9243 |
| 96Q2 | 42.0 | 7,152 | 7,194 | 4,734 | 2,688 | 7 | 7,429 | 394 | 122 | 372 | 0.9565 | 0.9628 |
| 96Q3 | 42.0 | 7,157 | 7,199 | 4,784 | 2,735 | 9 | 7,528 | 413 | 127 | 391 | 0.9433 | 0.9508 |
| 96Q4 | 42.7 | 7,290 | 7,333 | 4,886 | 2,835 | 2 | 7,723 | 419 | 132 | 403 | 0.9360 | 0.9440 |

資料來源：中央健康保險局門診透析總額、醫院總額暨西醫基層總額每點支付金額結算說明表。

- 註：1. 西醫基層自90.7起實施總額支付制度，90.7~91.12為第一期，其門診透析服務為分項預算。
 2. 醫院自91.7起實施總額支付制度，91.7~91.12為第一期，其門診透析服務並未區隔不同預算項目。
 3. 醫院與西醫基層之門診透析服務自92年起，先各自切割分項預算後，合併預算執行。
 4. (浮動項目)每點支付金額 = [當季預算 - (藥費及議定點值核算之金額)] ÷ 浮動之服務項目核定總點數(不含議定點值之浮動點數)。
 5. 平均點值 = 當季預算 ÷ 所有服務之核定總點數(含藥費金額)。
 6. 核付點數合計欄含自墊核退點數。
 7. 為推廣腹膜透析，96年經健保局門診透析總額聯合執行委員會議定腹膜透析每點1.2元核算(藥費仍依藥價基準核算)。

四、門診透析治療供需概況

| 年 項 目 | 92 | | 93 | | 94 | | 95 | | 96 | |
|---------------|--------|--------|-------------|--------|--------|--------|--------|--------|--------|--------|
| | 值 | 成長率 | 值 | 成長率 | 值 | 成長率 | 值 | 成長率 | 值 | 成長率 |
| 透析治療需求 | | | | | | | | | | |
| 慢性腎衰竭重大傷病卡領證數 | 49,824 | 10.93% | 48,200 (註1) | | 50,022 | 3.78% | 52,081 | 4.12% | 56,090 | 7.70% |
| 門診透析病人數 | 45,766 | 7.77% | 48,978 | 7.02% | 52,601 | 7.40% | 55,388 | 5.30% | 58,653 | 5.89% |
| -- 醫院 | 35,524 | 5.37% | 36,894 | 3.86% | 38,997 | 5.70% | 39,646 | 1.66% | 41,537 | 4.77% |
| -- 基層 | 15,420 | 19.06% | 16,606 | 7.69% | 19,330 | 16.40% | 20,943 | 8.34% | 22,585 | 7.84% |
| 透析治療供給 | | | | | | | | | | |
| 透析治療病床數 | 10,226 | 9.90% | 11,059 | 8.15% | 12,061 | 9.06% | 12,594 | 4.42% | 13,504 | 7.23% |
| -- 醫院 | 6,771 | 4.83% | 7,183 | 6.08% | 7,534 | 4.89% | 7,638 | 1.38% | 7,914 | 3.61% |
| -- 基層 | 3,455 | 21.40% | 3,876 | 12.19% | 4,527 | 16.80% | 4,956 | 9.48% | 5,590 | 12.79% |
| 門診透析治療申報醫師數 | 864 | 6.01% | 943 | 9.14% | 988 | 4.77% | 1,071 | 8.40% | 1,071 | 0.00% |
| -- 醫院 | 639 | 1.27% | 695 | 8.76% | 719 | 3.45% | 757 | 5.29% | 762 | 0.66% |
| -- 基層 | 285 | 20.25% | 310 | 8.77% | 341 | 10.00% | 388 | 13.78% | 418 | 7.73% |

資料來源：中央健康保險局。

- 註： 1. 慢性病腎衰竭重大傷病卡數為年底有效領證數，成長率係與前一年同期相比較。93年12月實際領證數較前一年減少1,625張，係因健保局醫療管理業務於93年8月25日開始改為第二代醫療資訊系統，統計格式、內容及計算方式變更，二代系統程式已修正可排除逾期未換卡數，故93年呈現負成長。
2. 門診透析病人數為全年按ID歸戶之就醫人數。
3. 透析治療病床為醫事機構病床明細檔病床類別為11E透析治療病床之每年年底(12月)之病床數。
4. 申報醫師數之年計係採全年有申報門診透析服務並按ID歸戶之醫師數。

五、透析醫療品質指標

(一)血液透析

| 指標項目 | 積極性目標值 | 監測項目 | 監測結果(年季) | | | | | | | | | | | |
|----------------------|--|---------------|----------|--------|--------|--------|--------|--------|--------|--------|--------|--------|--------|--------|
| | | | 94Q1 | 94Q2 | 94Q3 | 94Q4 | 95Q1 | 95Q2 | 95Q3 | 95Q4 | 96Q1 | 96Q2 | 96Q3 | 96Q4 |
| 人口學資料 | | | | | | | | | | | | | | |
| 病患總數 | -- | 人數 | 43,047 | 44,070 | 44,095 | 44,880 | 45,806 | 46,268 | 46,120 | 46,682 | 47,406 | 47,914 | 48,133 | 48,832 |
| 年齡(mean, ± SD) | -- | 平均值 | 59.88 | 60.09 | 60.11 | 60.24 | 60.18 | 60.34 | 60.37 | 60.53 | 60.72 | 60.59 | 60.92 | 61.03 |
| | | 標準差 | 13.78 | 13.74 | 13.69 | 13.68 | 13.73 | 13.63 | 13.60 | 13.51 | 13.46 | 18.24 | 13.47 | 13.41 |
| 年齡≥65歲者 | -- | 個案數 | 17,329 | 17,985 | 18,027 | 18,471 | 18,951 | 19,270 | 19,200 | 19,582 | 20,082 | 20,561 | 20,606 | 21,015 |
| | | 百分比 | 40.26% | 40.81% | 40.88% | 41.16% | 41.37% | 41.65% | 41.63% | 41.95% | 42.36% | 42.91% | 42.81% | 43.04% |
| 糖尿病腎病病人數 | -- | 個案數 | 12,167 | 12,658 | 12,705 | 13,193 | 13,969 | 14,312 | 14,271 | 14,693 | 15,189 | 15,392 | 15,602 | 15,949 |
| | | 百分比 | 28.26% | 28.72% | 28.81% | 29.40% | 30.50% | 30.93% | 30.94% | 31.47% | 32.04% | 32.12% | 32.41% | 32.66% |
| 死亡個案數 | -- | 人數 | 980 | 888 | 914 | 878 | 1,009 | 961 | 852 | 892 | 1,023 | 924 | 905 | 941 |
| 專業醫療服務品質 | | | | | | | | | | | | | | |
| 血清白蛋白(Albumin) | 1. 受檢率≥90% 2. 合格為<3.5 gm/dl (BCG) 或<3.0 gm/dl (BCP) 之百分比<30% 3. 全國合格率應>80% | 受檢率 | 94.69% | 95.46% | 96.08% | 96.64% | 96.97% | 96.73% | 97.24% | 97.84% | 97.38% | 97.80% | 97.89% | 98.03% |
| | | BGP平均值 | 3.87 | 3.87 | 3.90 | 3.91 | 3.52 | 3.48 | 3.47 | 3.53 | 3.59 | 3.56 | 3.54 | 3.58 |
| | | <3.0百分比 | 3.02% | 3.03% | 2.86% | 2.58% | 10.65% | 12.89% | 12.19% | 10.10% | 9.24% | 8.95% | 10.19% | 10.09% |
| | | BCG平均值 | — | — | — | — | 3.89 | 3.87 | 3.87 | 3.90 | 3.90 | 3.87 | 3.88 | 3.91 |
| | | <3.5百分比 | — | — | — | — | 12.21% | 12.45% | 11.93% | 10.75% | 11.55% | 11.62% | 11.39% | 10.75% |
| Kt/V | 1. 受檢率≥90% 2. 合格為<1.0之百分比<10% 3. 全國合格率應>80% | 受檢率 | 89.96% | 92.44% | 93.40% | 94.17% | 94.78% | 94.77% | 94.85% | 95.92% | 95.59% | 96.30% | 96.01% | 96.26% |
| | | 平均值 | 1.69 | 1.69 | 1.70 | 1.69 | 1.68 | 1.71 | 1.71 | 1.71 | 1.70 | 1.71 | 1.73 | 1.71 |
| | | <1.0百分比 | 1.43% | 1.21% | 1.27% | 1.42% | 1.50% | 1.16% | 1.18% | 1.29% | 1.22% | 1.12% | 1.00% | 1.18% |
| Hct | 1. 受檢率≥90% 2. 合格為<24%之百分比<15% 3. 全國合格率應>80% | 受檢率 | 94.61% | 95.58% | 96.23% | 96.71% | 96.87% | 96.83% | 97.42% | 97.97% | 97.64% | 97.93% | 98.09% | 98.17% |
| | | 平均值 | 30.44 | 30.64 | 30.91 | 31.01 | 30.99 | 30.98 | 31.28 | 31.23 | 31.39 | 31.32 | 31.48 | 31.35 |
| | | <24%百分比 | 4.90% | 4.63% | 4.30% | 4.23% | 4.20% | 4.31% | 3.78% | 3.86% | 3.50% | 3.53% | 3.25% | 3.48% |
| 住院率(平均每100人月住院次數及原因) | 待執行一年後再訂定監測目標值 | 住院次數 | 10,455 | | 10,542 | | 11,505 | | 11,002 | | 10,955 | | 10,251 | |
| | | 住院率 | 4.19 | | 4.05 | | 4.46 | | 4.14 | | 4.09 | | 3.68 | |
| 死亡率(每100人月) | 待執行一年後再訂定監測目標值 | 透析時間<1年之死亡率 | 1.18 | 1.05 | 1.01 | 1.09 | 1.18 | 1.17 | 1.08 | 1.13 | 1.08 | 1.05 | 0.87 | 0.98 |
| | | 透析時間≥1年之死亡率 | 0.73 | 0.63 | 0.65 | 0.60 | 0.73 | 0.66 | 0.57 | 0.60 | 0.73 | 0.63 | 0.62 | 0.63 |
| 廢管重建率(每100人月) | 待執行一年後再訂定監測目標值 | 廢管重建個案數 | 2254 | | 1982 | | 1,130 | | 1,148 | | 1,013 | | 1,155 | |
| | | 廢管重建率 | 0.90 | | 0.76 | | 0.44 | | 0.43 | | 0.38 | | 0.41 | |
| 脫離率(百分比) | 待執行一年後再訂定監測目標值 | 腎功能恢復人數 | 35 | | 34 | | 39 | | 32 | | 32 | | 38 | |
| | | 脫離率I--(腎功能回復) | 0.96% | | 1.10% | | 1.18% | | 1.17% | | 1.07% | | 1.52% | |
| | | 腎移植人數 | 168 | | 202 | | 160 | | 165 | | 107 | | 102 | |
| | | 脫離率II--(腎移植) | 0.37% | | 0.44% | | 0.34% | | 0.32% | | 0.22% | | 0.21% | |

資料來源：台灣腎臟醫學會。

註：血清白蛋白，因95年開始區分以兩種檢驗方法分別統計，即BCG(<3.5)與BCP(<3.0)；而94年係兩種方式合併計算，故95年平均值與百分比無法與94年比較。

(二)腹膜透析

| 指標項目 | 積極性目標值 | 監測項目 | 監測結果(年季) | | | | | | | | | | | |
|----------------------|---|---------------|----------|---------|---------|---------|--------|---------|---------|---------|--------|--------|--------|--------|
| | | | 94Q1 | 94Q2 | 94Q3 | 94Q4 | 95Q1 | 95Q2 | 95Q3 | 95Q4 | 96Q1 | 96Q2 | 96Q3 | 96Q4 |
| 人口學資料 | | | | | | | | | | | | | | |
| 病患總數 | -- | 人數 | 3,265 | 3,363 | 3,407 | 3,473 | 3,604 | 3,679 | 3,787 | 3,913 | 4,144 | 4,351 | 4,461 | 4,676 |
| 年齡(mean, ± SD) | -- | 平均值 | 49.80 | 49.85 | 49.84 | 50.02 | 50.08 | 50.22 | 50.39 | 50.44 | 50.66 | 50.90 | 51.03 | 51.32 |
| | | 標準差 | 15.44 | 15.45 | 15.54 | 15.50 | 15.43 | 15.28 | 15.26 | 15.33 | 15.29 | 15.32 | 15.16 | 15.11 |
| 年齡≥65歲者 | -- | 個案數 | 570 | 586 | 596 | 623 | 660 | 660 | 685 | 719 | 781 | 836 | 852 | 919 |
| | | 百分比 | 17.46% | 17.42% | 17.49% | 17.94% | 17.94% | 17.94% | 18.09% | 18.37% | 18.85% | 19.21% | 19.10% | 19.65% |
| 糖尿病腎病病人數 | -- | 個案數 | 529 | 544 | 542 | 570 | 602 | 619 | 663 | 707 | 798 | 832 | 854 | 925 |
| | | 百分比 | 16.20% | 16.18% | 15.91% | 16.41% | 16.70% | 16.83% | 17.51% | 18.07% | 19.26% | 19.12% | 19.14% | 19.78% |
| 死亡個案數 | -- | 人數 | 62 | 51 | 46 | 60 | 60 | 57 | 58 | 63 | 79 | 66 | 50 | 79 |
| 專業醫療服務品質 | | | | | | | | | | | | | | |
| 血清白蛋白(Albumin) | 1. 受檢率≥90% | 受檢率 | 90.75% | 94.23% | 94.25% | 95.68% | 95.84% | 95.79% | 96.38% | 95.89% | 96.38% | 96.18% | 96.82% | 97.03% |
| | 2. 合格為<3.5 gm/dl (BCG) 或<3.0 gm/dl (BCP) 之百分比 | BCP平均值 | 3.77 | 3.76 | 3.78 | 3.79 | 3.43 | 3.37 | 3.36 | 3.36 | 3.28 | 3.34 | 3.38 | 3.45 |
| | | <3.0百分比 | 6.31% | 6.84% | 5.62% | 5.15% | 16.83% | 21.84% | 22.95% | 19.82% | 25.58% | 21.08% | 15.70% | 17.01% |
| | 3. 全國合格率應>75% | BCP平均值 | — | — | — | — | 3.74 | 3.76 | 3.74 | 3.77 | 3.75 | 3.76 | 3.75 | 3.78 |
| | <3.5百分比 | — | — | — | — | 22.66% | 22.06% | 22.45% | 21.62% | 22.47% | 20.50% | 20.96% | 19.19% | |
| Weekly Kt/V | 1. 受檢率≥90% | 受檢率 | 87.65% | 100.00% | 100.00% | 100.00% | 98.56% | 100.00% | 100.00% | 100.00% | 93.51% | 95.79% | 95.79% | 95.79% |
| | 2. 合格為<1.7之百分比<20% | 平均值 | 2.10 | 2.16 | 2.16 | 2.16 | 2.15 | 2.08 | 2.08 | 2.08 | 2.08 | 4.33 | 4.33 | 4.33 |
| | 3. 全國合格率應>75% | <1.7百分比 | 16.72% | 14.20% | 14.20% | 14.20% | 14.23% | 15.61% | 15.61% | 15.61% | 15.79% | 15.79% | 15.79% | 15.79% |
| Hct | 1. 受檢率≥95% | 受檢率 | 90.90% | 94.26% | 94.83% | 96.11% | 96.42% | 96.14% | 96.67% | 96.29% | 96.65% | 96.74% | 97.33% | 97.39% |
| | 2. 合格為<24%之百分比<20% | 平均值 | 28.54 | 29.05 | 28.90 | 28.89 | 28.70 | 29.17 | 29.15 | 29.52 | 30.06 | 30.45 | 30.60 | 30.18 |
| | 3. 全國合格率應>75% | <24%百分比 | 14.00% | 11.25% | 12.04% | 12.54% | 13.09% | 10.53% | 10.86% | 9.89% | 10.00% | 8.00% | 8.26% | 9.69% |
| 住院率(平均每100人月住院次數及原因) | 待執行一年後再訂定監測目標值 | 住院次數 | 823 | 927 | 927 | 927 | 1,159 | 1,177 | 1,177 | 1,177 | 1,324 | 1,260 | 1,260 | 1,260 |
| | | 住院率 | 4.13 | 4.42 | 4.42 | 4.42 | 5.66 | 5.37 | 5.37 | 5.37 | 5.65 | 4.87 | 4.87 | 4.87 |
| 死亡率(每100人月) | 待執行一年後再訂定監測目標值 | 透析時間<1年之死亡率 | 0.73 | 0.62 | 0.40 | 0.55 | 0.51 | 0.72 | 0.55 | 0.66 | 1.07 | 0.79 | 0.45 | 0.53 |
| | | 透析時間≥1年之死亡率 | 0.58 | 0.47 | 0.46 | 0.57 | 0.62 | 0.50 | 0.53 | 0.54 | 0.58 | 0.47 | 0.38 | 0.62 |
| 腹膜炎發生率(每100人月) | 1. 合格為<4次/100人月 2. 全國合格率應>80% | 腹膜炎發生數 | 330 | 334 | 334 | 334 | 420 | 376 | 376 | 376 | 457 | 461 | 461 | 461 |
| | | 腹膜炎發生率 | 1.65 | 1.59 | 1.59 | 1.59 | 2.05 | 1.72 | 1.72 | 1.72 | 1.94 | 1.78 | 1.78 | 1.78 |
| 脫離率(百分比) | 待執行一年後再訂定監測目標值 | 腎功能恢復人數 | 8 | 3 | 3 | 3 | 2 | 1 | 1 | 1 | 3 | 7 | 7 | 7 |
| | | 脫離率I--(腎功能回復) | 1.70% | 0.60% | 0.60% | 0.60% | 0.45% | 0.24% | 0.24% | 0.24% | 0.50% | 1.29% | 1.29% | 1.29% |
| | | 腎移植人數 | 62 | 72 | 72 | 72 | 48 | 50 | 50 | 50 | 34 | 42 | 42 | 42 |
| | | 脫離率II--(腎移植) | 1.82% | 2.04% | 2.04% | 2.04% | 1.28% | 1.26% | 1.26% | 1.26% | 0.78% | 0.89% | 0.89% | 0.89% |

資料來源：台灣腎臟醫學會。

註：血清白蛋白，因95年開始區分以兩種檢驗方法分別統計，即BCG(<3.5)與BCP(<3.0)；而94年係兩種方式合併計算，故95年平均值與百分比無法與94年比較。

六、民眾滿意度變化情形

單位: %

| 指標項目 | 年月 | 實施後 | | 實施後 | |
|-----------|----------------------------|-------------|-------------|-------------|-------------|
| | | 95.07 | 95.12 | 96.07 | 96.12 |
| 醫療服務品質滿意度 | 對院所整體醫療品質 | 92.8 (99.2) | 90.4 (99.5) | 90.0 (99.3) | 90.1 (99.1) |
| | 對院所治療的效果 | 90.4 (98.6) | 88.1 (99.3) | 87.2 (98.9) | 87.8 (99.4) |
| | 對醫師解說病情或衛教指導之認真程度 | 89.9 (99.2) | 87.9 (99.3) | 90.6 (99.7) | 85.2 (99.4) |
| | 對醫師看診及治療仔細程度 | 92.1 (98.7) | 91.2 (99.5) | 90.9 (99.2) | 90.5 (98.9) |
| | 對醫護人員服務態度 | 95.6 (98.9) | 93.6 (99.5) | 94.4 (99.6) | 93.0 (99.1) |
| | 對院所醫療設備 | 90.6 (98.4) | 88.2 (98.9) | 86.3 (98.7) | 85.2 (99.2) |
| | 對醫師看診及治療花費時間 | 86.3 (96.5) | 85.3 (97.0) | 81.5 (96.4) | 84.5 (97.0) |
| | 對院所環境衛生及舒適性 | 91.9 (98.2) | - | - | - |
| | 對醫護人員說明及疾病指導 | 93.3 (98.7) | - | - | - |
| | 醫師診察花費時間(小時; 中位數、平均數)-血液透析 | (4.0; 4.1) | (4.0; 4.1) | (4.0; 4.1) | (4.0; 4.2) |
| | 平均每次開藥天數(天; 平均數) | 13.0 | 11.0 | 12.0 | 13.0 |
| | 醫師有無說明病情較適合的洗腎模式(有) | - | 77.4 | 80.1 | 73.4 |
| | 向院方表達不滿且得到妥善處理與回覆 | - | 35.0 | 60.0 | 36.8 |
| | 有無考慮器官移植(有) | 27.2 | 27.4 | 32.7 | 32.2 |
| 可近性 | 對就醫單程交通時間接受程度 | 93.7 (97.6) | 94.8 (98.3) | 94.9 (98.5) | 93.8 (98.9) |
| | 就醫單程交通時間(分; 中位數、平均數) | (20; 21.5) | (15; 20.7) | (15; 18.8) | (15; 20.4) |
| | 有就診醫療問題時, 知道諮詢及申訴管道的比例 | - | 17.5 | 21.0 | 25.4 |
| 付費情形 | 對就醫費用的看法(便宜與否) | - | 47.8 (96.5) | 42.0 (97.3) | 35.5 (95.9) |
| | 除掛號費平均每次自付費用(元; 平均值) | 254 | 357 | 476 | 276 |
| | 除掛號費外有無自付其他費用(有) | 3.8 | 3.8 | 2.9 | 4.4 |

註： 1.百分比係指「非常滿意(或完全沒有問題或很便宜或很認真)」加上「滿意(或可以接受或便宜或認真)」占所有表示意見者百分比。括弧中百分比係加上回答「普通(或還好可以接受)」者。本表數值已扣除未表示意見, 包括未回答及勾選不知道或沒有意見者。
2. 96.07抽樣方式與95.12(含)以前之調查不同, 改為醫療院所全查, 再請醫療院所提供整理願意接受調查之病患名單進行抽樣。95.12(含)以前之調查: 先抽醫療院所, 再請抽中的醫療院所提供抽樣日之所有病患名單進行抽樣。

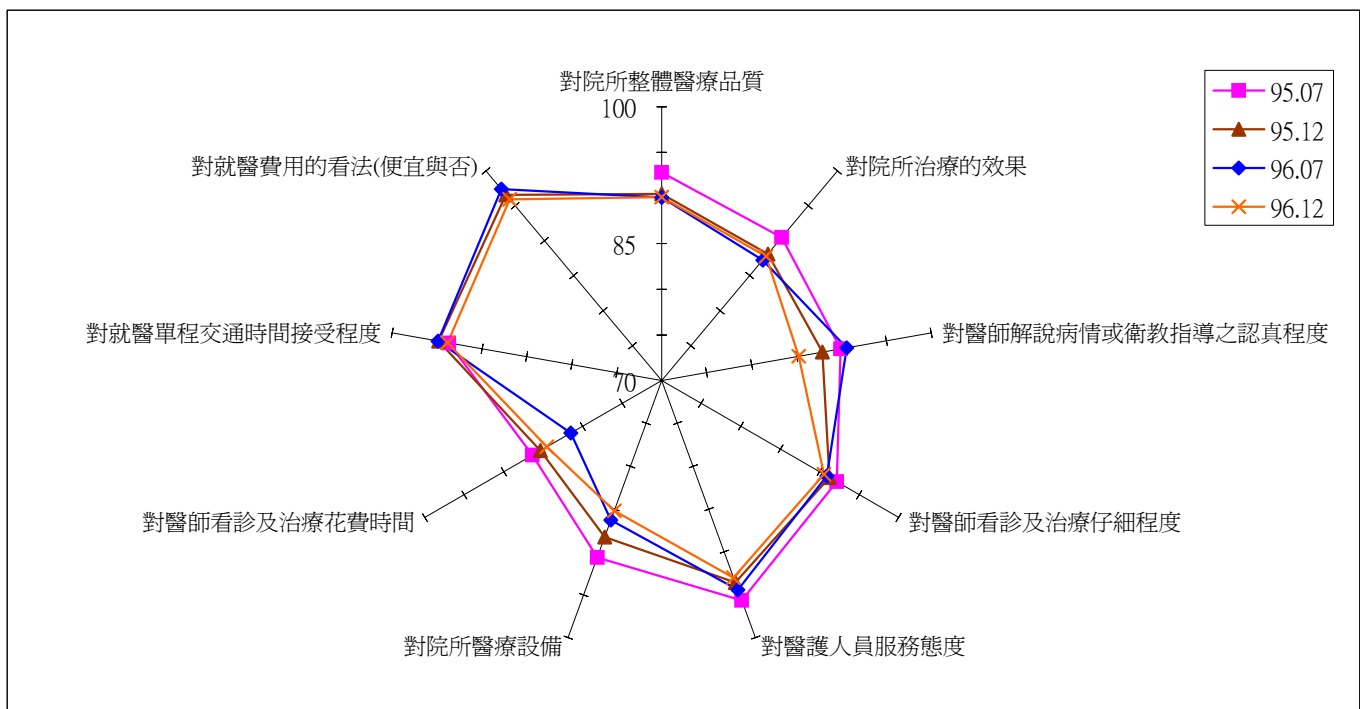

拾、其他預算

一、其他預算及其支用情形

單位：百萬元；%

| 年 | 92 | | 93 | | 94 | | 95 | | 96 | |
|---|-------|-------|--------|-------|---------|--------------------|---------|-----------------------|---------|--|
| | 值 | 值 | 成長率 | 值 | 成長率 | 值 | 成長率 | 值 | 成長率 | |
| 預算數 ^{註1} | 6,035 | 6,548 | 8.50% | 7,639 | 16.65% | 9,104 | 19.19% | 9,708 | 6.63% | |
| 預算執行數 | 5,149 | 6,114 | 18.74% | 7,261 | 18.76% | 7,301 | 0.55% | 5,441 | -25.48% | |
| 1. 山地離島地區醫療給付 效益提昇計畫 ^{註2} | 390 | 448 | 14.74% | 438 | -2.16% | 448 | 2.11% | 449 | 0.32% | |
| 2. 非屬各總額部門之醫事 服務機構及案件 ^{註3} | 734 | 1,038 | 41.45% | 1,237 | 19.17% | 1,528 | 23.49% | 1,739 | 13.82% | |
| 3. 教學醫院醫療服務成本 附加費用 | 3,933 | 4,454 | 13.26% | 4,717 | 5.90% | 4,646 | -1.50% | 2,453 ^(註5) | -47.20% | |
| 4. 其他(含因應政策改變所需 增加費用) | 92 | 174 | 89.18% | 869 | 398.56% | 680 | -21.78% | 800 | 17.72% | |
| -- 因應新增醫藥分業地區所 增加之藥服費支出 | 92 | 174 | 89.18% | 188 | 7.86% | 178 | -5.32% | 178 | -0.27% | |
| -- 支應罕病、血友病、愛滋病 藥費專款不足之預算所需增 加之醫療費用 | ... | ... | ... | 510 | ... | 31 ^(註4) | ... | 0 | ... | |
| -- 西醫門診服務財務風險 分攤保留款 | ... | ... | ... | 131 | ... | ... | ... | ... | ... | |
| -- 鼓勵健保IC卡登錄及上傳 資料品質 | ... | ... | ... | ... | ... | 49 | ... | 214 | 337.87% | |
| -- 醫療給付改善方案 | ... | ... | ... | ... | ... | 422 | ... | 408 | -3.26% | |
| -- 配合感染症防治支付之醫療 費用 | ... | ... | ... | 40 | ... | ... | ... | ... | ... | |

資料來源：中央健康保險局。

註：1. 其他預算採支出目標制，醫療服務以每點1元支付。92年至94年係協商年度增加額度，並未協商預算數，故表列預算數為推估值。

2. 山地離島地區醫療給付效益提昇計畫之一般醫療費用仍分別納入各總額部門。

3. 非屬各總額部門之案件別利用情形如下表。

4. 95年愛滋病治療檢驗費改由公務預算支應。

5. 96年度教學醫院醫療服務成本附加費用原編列45億元，經公務預算挹注20億4,691萬6,000元後，健保局實際支付金額為24億5,308萬4,000元

二、非屬各總額部門之案件類別利用情形

| 年 | 92 | | 93 | | 94 | | 95 | | 96 | |
|-------------|-----|-----|-----|--------|-----|--------|--------|---------|--------|--|
| | 值 | 值 | 成長率 | 值 | 成長率 | 值 | 成長率 | 值 | 成長率 | |
| 案件別件數(千件) | | | | | | | | | | |
| --居家照護與護理之家 | ... | ... | ... | 308.91 | ... | 352.09 | 13.98% | 393.82 | 11.85% | |
| --精神疾病社區復健 | ... | ... | ... | 93.64 | ... | 106.26 | 13.47% | 118.73 | 11.74% | |
| --安寧居家療護 | ... | ... | ... | 7.35 | ... | 8.35 | 13.62% | 9.22 | 10.40% | |
| 醫療費用點數(百萬點) | | | | | | | | | | |
| --居家照護與護理之家 | ... | ... | ... | 799.4 | ... | 935.2 | 16.99% | 1,069.0 | 14.31% | |
| --精神疾病社區復健 | ... | ... | ... | 480.1 | ... | 573.5 | 19.45% | 635.9 | 10.89% | |
| --安寧照護 | ... | ... | ... | 32.6 | ... | 34.9 | 6.87% | 38.0 | 9.05% | |

註：1. 居家照護與護理之家：案件分類代碼為'A1'居家照護、'A6'護理之家照護、'A7'安養、養護機構院民之居家照護者。

2. 精神疾病社區復健：案件分類代碼為'A2'者。

3. 安寧居家療護：案件分類代碼為'A5'者。

4. 點數=申請點數+部分負擔